



แผนพัฒนาท้องถิ่น (พ.ศ. ๒๕๖๑-๒๕๖๕)
แก้ไข เปลี่ยนแปลง และเพิ่มเติม ครั้งที่ ๑

องค์การบริหารส่วนตำบลบ้านเป้า
อำเภอเกษตรสมบูรณ์ จังหวัดชัยภูมิ

รายละเอียดโครงการพัฒนา

แบบ ผ. ๐๒/๑

แผนพัฒนาท้องถิ่น (พ.ศ.๒๕๖๑-๒๕๖๕) แก้ไข เปลี่ยนแปลง และเพิ่มเติม ครั้งที่ ๑

สำหรับประสานโครงการพัฒนาองค์การบริหารส่วนจังหวัดชัยภูมิ
องค์การบริหารส่วนตำบลบ้านเป่า อำเภอเกษตรสมบูรณ์ จังหวัดชัยภูมิ

๒.๒ แผนงานอุตสาหกรรมและการโยธา

ที่	โครงการ	วัตถุประสงค์	เป้าหมาย (ผลผลิตของโครงการ)	งบประมาณ					ตัวชี้วัด (KPI)	ผลที่คาดว่าจะได้รับ	หน่วยงาน รับผิดชอบหลัก
				๒๕๖๑ (บาท)	๒๕๖๒ (บาท)	๒๕๖๓ (บาท)	๒๕๖๔ (บาท)	๒๕๖๕ (บาท)			
๒๔	โครงการก่อสร้างถนนคอนกรีตเสริมเหล็กภายในหมู่บ้านจากบ้านนายบัวสี - นานายกาน ม.๑๐	เพื่อให้ประชาชนมีถนนสำหรับใช้ในการคมนาคมได้อย่างสะดวกรวดเร็วและปลอดภัย	หมู่ที่ ๑๐ ขนาดกว้าง ๔.๐๐ ม. ยาว ๒๐๐ ม. หนา ๐.๑๕ ม. หรือพื้นที่คอนกรีตเสริมเหล็ก ไม่น้อยกว่า ๘๐๐ ตร.ม จุดดำเนินการ จากที่นายบัวสี-นานายกาน				๕๒๐,๐๐๐	๕๒๐,๐๐๐	ถนน ๑ สาย	ประชาชนได้รับความสะดวกและปลอดภัยในการคมนาคม	-กองช่างอบต.บ้านเป่า -อบจ.ชัยภูมิ -หน่วยงานอื่นๆ
๒๕	โครงการก่อสร้างถนนคอนกรีตเสริมเหล็กภายในหมู่บ้านจาก นานายชลจิตร วิริยะธรรม-นายโกวิท-นายสมนึก สุดมั่งมี ม. ๑๐	เพื่อให้ประชาชนมีถนนสำหรับใช้ในการคมนาคมได้อย่างสะดวกรวดเร็วและปลอดภัย	หมู่ที่ ๑๐ ขนาดกว้าง ๔.๐๐ ม. ยาว ๒๐๐ ม. หนา ๐.๑๕ ม. หรือพื้นที่คอนกรีตเสริมเหล็ก ไม่น้อยกว่า ๘๐๐ ตร.ม. จุดดำเนินการ นานายชลจิตร วิริยะธรรม-นายโกวิท-นายสมนึก สุดมั่งมี				๕๒๐,๐๐๐	๕๒๐,๐๐๐	ถนน ๑ สาย	ประชาชนได้รับความสะดวกและปลอดภัยในการคมนาคม	-กองช่างอบต.บ้านเป่า -อบจ.ชัยภูมิ -หน่วยงานอื่นๆ
๒๖	โครงการก่อสร้างถนนคอนกรีตเสริมเหล็กภายในหมู่บ้านจาก บ้านนายเที่ยง ลากเงิน-นายสมนึก สุดมั่งมี ม.๑๐	เพื่อให้ประชาชนมีถนนสำหรับใช้ในการคมนาคมได้อย่างสะดวกรวดเร็วและปลอดภัย	หมู่ที่ ๑๐ ขนาดกว้าง ๔.๐๐ ม. ยาว ๒๘๐ ม. หนา ๐.๑๕ ม. หรือพื้นที่คอนกรีตเสริมเหล็ก ไม่น้อยกว่า ๑,๑๒๐ ตร.ม. จุดดำเนินการจากที่นายเที่ยง ลากเงิน-นายสมนึก สุดมั่งมี				๕๗๐,๐๐๐	๕๗๐,๐๐๐	ถนน ๑ สาย	ประชาชนได้รับความสะดวกและปลอดภัยในการคมนาคม	-กองช่างอบต.บ้านเป่า -อบจ.ชัยภูมิ -หน่วยงานอื่นๆ
๒๗	โครงการก่อสร้างถนนลาดยางทับถนนคอนกรีตเสริมเหล็กเส้นหลังวัดป่าบ้านเป่า-ที่นายนิรันดร์ ม.๑๐	เพื่อให้ประชาชนมีถนนสำหรับใช้ในการคมนาคมได้อย่างสะดวกรวดเร็วและปลอดภัย	หมู่ที่ ๑๑ ขนาดกว้าง ๕.๐๐ เมตร ยาว ๖๐๐ เมตร				๑,๐๕๐,๐๐๐	๑,๐๕๐,๐๐๐	ถนน ๑ สาย	ประชาชนได้รับความสะดวกและปลอดภัยในการคมนาคม	-กองช่าง อบต. บ้านเป่า -อบจ.ชัยภูมิ -หน่วยงานอื่นๆ
๒๘	โครงการก่อสร้างถนนคอนกรีตเสริมเหล็กภายในหมู่บ้าน จากบ้านนางณัฐชล-คุ้มโนนสวรรค์ ม.๑๑	เพื่อให้ประชาชนมีถนนสำหรับใช้ในการคมนาคมได้อย่างสะดวกรวดเร็วและปลอดภัย	หมู่ที่ ๑๑ กว้าง ๕ ม. ยาว ๕๘๖ ม. หนา ๐.๑๕ ม. หรือพื้นที่คอนกรีตเสริมเหล็ก ไม่น้อยกว่า ๒,๙๓๐ ตร.ม.				๑,๗๕๐,๐๐๐	๑,๗๕๐,๐๐๐	ถนน ๑ สาย	ประชาชนได้รับความสะดวกและปลอดภัยในการคมนาคม	-กองช่างอบต.บ้านเป่า -อบจ.ชัยภูมิ -หน่วยงานอื่นๆ

ส่วนที่ ๑

สภาพทั่วไปและข้อมูลพื้นฐาน

๑. ด้านกายภาพ

๑.๑ ที่ตั้ง

องค์การบริหารส่วนตำบลบ้านเป่า ตั้งอยู่ทางทิศเหนือของอำเภอเกษตรสมบูรณ์ ห่างจากอำเภอเกษตรสมบูรณ์ ประมาณ ๑๒ กิโลเมตร มีเนื้อที่ประมาณ ๖๑ ตารางกิโลเมตร หรือประมาณ ๖,๔๗๐ ไร่ อาคารที่ทำการองค์การบริหารส่วนตำบลบ้านเป่า ตั้งอยู่เลขที่ ๙ ถนนบ้านเป่า – เกษตรสมบูรณ์ หมู่ที่ ๑๒ บ้านห้วยข่า ตำบลบ้านเป่า อำเภอเกษตรสมบูรณ์ จังหวัดชัยภูมิ

๑.๒ ภูมิประเทศ

ตำบลบ้านเป่า มีภูมิประเทศเป็นพื้นที่ราบเชิงเขา มีอาณาเขตติดต่อกับตำบลใกล้เคียง ดังนี้

ทิศเหนือ ติดต่อกับตำบลหนองโพนงาม อำเภอเกษตรสมบูรณ์ จังหวัดชัยภูมิ

ทิศใต้ ติดต่อกับตำบลกุดเลาะ อำเภอเกษตรสมบูรณ์ จังหวัดชัยภูมิ

ทิศตะวันออก ติดต่อกับตำบลบ้านแก้ง อำเภอภูเขียว และตำบลบ้านหัน อำเภอเกษตร-
สมบูรณ์ จังหวัดชัยภูมิ

ทิศตะวันตก ติดต่อกับตำบลโนนทอง อำเภอเกษตรสมบูรณ์ จังหวัดชัยภูมิ

๑.๓ ลักษณะภูมิอากาศ

พื้นที่ตำบลบ้านเป่ามีภูมิอากาศร้อน มี ๓ ฤดู

๑.๔ ลักษณะของดิน

ส่วนใหญ่เป็นดินร่วนซุยอุดมสมบูรณ์

๑.๕ ลักษณะของแหล่งน้ำ

แหล่งน้ำของตำบลบ้านเป่า มีดังนี้

- ห้วย จำนวน ๒ แห่ง คือ ห้วยทีก หมู่ที่ ๓, ห้วยเป่า หมู่ที่ ๕,๑๐,๑๑

- ฝาย จำนวน ๓ แห่ง คือ ฝายคอนกรีตเสริมเหล็กบ้านทีก หมู่ที่ ๓ , ฝายท่าวังหิน หมู่ที่ ๑๑,
ฝายเจ้าประเทศ หมู่ที่ ๑๑

- อ่างเก็บน้ำ จำนวน ๑ แห่ง คือ อ่างเก็บน้ำเจ้าประเทศ หมู่ที่ ๑๑

- บ่อบาดาล จำนวน ๕ แห่ง

- บึงน้ำ จำนวน ๑ แห่ง คือ บึงแก้ง หมู่ที่ ๔

๑.๖ ลักษณะของไม้และป่าไม้

พื้นที่ตำบลบ้านเป่าประกอบด้วยป่าไม้ และมีเทือกเขาภูนกแซวอยู่ด้านทิศตะวันตกซึ่งคิดเป็นร้อยละ ๒๐ ของพื้นที่ภูเขาทั้งตำบล

๒. ด้านการเมือง/ การปกครอง

๒.๑ เขตการปกครอง

องค์การบริหารส่วนตำบลบ้านเป่า แบ่งเขตการปกครองออกเป็น ๑๐ หมู่บ้าน

หมู่ที่ ๑ บ้านเป่า (ในเขต อบต.)	หมู่ที่ ๓ บ้านทีก
หมู่ที่ ๔ บ้านพรม	หมู่ที่ ๕ บ้านโนนสังข์
หมู่ที่ ๖ บ้านร่องแสนคำ	หมู่ที่ ๘ บ้านเป่า (ในเขต อบต.)
หมู่ที่ ๑๐ บ้านโนนโก (ในเขต อบต.)	หมู่ที่ ๑๑ บ้านโนนชาติ
หมู่ที่ ๑๒ บ้านห้วยข่า	หมู่ที่ ๑๓ บ้านโพธิ์ทอง

๒.๒ การเลือกตั้ง

การเลือกตั้งครั้งล่าสุดของตำบลบ้านเป่า เมื่อวันที่ ๑๙ ตุลาคม ๒๕๕๖ เลือกตั้งนายกและสมาชิกองค์การบริหารส่วนตำบลบ้านเป่า แบ่งเป็น ๑๐ เขต เลือกตั้ง

๓. ประชากร

๓.๑ ข้อมูลเกี่ยวกับจำนวนประชากร

ชื่อหมู่บ้าน	หมู่ที่	จำนวนครัวเรือน	จำนวนประชากร (คน)		
			ชาย	หญิง	รวม
บ้านเป่า (ในเขต อบต.)	๑	๒๙	๓๘	๔๑	๗๙
บ้านทีก	๓	๕๑	๗๔	๖๙	๑๔๓
บ้านพรม	๔	๒๒๕	๔๔๘	๔๑๓	๘๖๑
บ้านโนนสังข์	๕	๑๑๗	๒๑๔	๒๑๐	๔๒๔
บ้านร่องแสนคำ	๖	๑๓๔	๒๔๑	๒๑๔	๔๕๕
บ้านเป่า (ในเขต อบต.)	๘	๘๓	๖๘	๕๕	๑๒๓
บ้านโนนโก (ในเขต อบต.)	๑๐	๑๗	๒๑	๑๘	๓๙
บ้านโนนชาติ	๑๑	๑๔๖	๒๗๐	๒๕๒	๕๒๒
บ้านห้วยข่า	๑๒	๘๐	๑๒๖	๑๓๕	๒๖๑
บ้านโพธิ์ทอง	๑๓	๘๔	๖๕	๕๙	๑๒๔
รวม	๑๐	๙๗๙	๑,๕๖๕	๑,๔๖๖	๓,๐๓๑

๓.๒ ช่วงอายุและจำนวนประชากร

ช่วงอายุ	ชาย	หญิง	หมายเหตุ
อายุต่ำกว่า ๑๘ ปี	๓๒๙	๒๘๓	เยาวชน
อายุ ๑๘-๖๐ ปี	๑,๐๕๘	๙๖๙	
อายุมากกว่า ๖๐ ปี	๑๗๓	๒๑๓	ผู้สูงอายุ
รวม	๑,๕๖๐	๑,๔๖๕	๓,๐๒๕

๔. สภาพทางสังคม

๔.๑ การศึกษา

องค์การบริหารส่วนตำบลบ้านเป่าไม่มีสถานศึกษาที่อยู่ในความรับผิดชอบ ดังนั้นจะให้การอุดหนุนสนับสนุนส่งเสริมเกี่ยวกับการจัดการศึกษากับสถานศึกษาในเขตพื้นที่องค์การบริหารส่วนตำบลเป็นประจำทุกปี ซึ่งมีโรงเรียนในเขตองค์การบริหารส่วนตำบลบ้านเป่ามีจำนวน ๒ แห่ง และมีศูนย์พัฒนาเด็กเล็ก จำนวน ๑ แห่ง รายละเอียด ดังนี้

- โรงเรียนบ้านพรหมห้วยข่าวิทยา
- โรงเรียนบ้านโนนชาด
- ศูนย์พัฒนาเด็กเล็ก อบต. บ้านเป่า

๔.๒ สาธารณสุข

การให้บริการด้านสาธารณสุขในเขตพื้นที่องค์การบริหารส่วนตำบลบ้านเป่ามีโรงพยาบาลส่งเสริมสุขภาพตำบล จำนวน ๑ แห่ง โดยมีบุคลากรด้านสาธารณสุขเป็นผู้ให้บริการด้านสาธารณสุข

๔.๓ อาชญากรรม

ในเขตพื้นที่ของตำบลบ้านเป่าไม่ค่อยมีคดีอาชญากรรมอยู่กันอย่างสงบเรียบร้อย

๔.๔ ยาเสพติด

ในเขตพื้นที่ของตำบลบ้านเป่ามีเรื่องยาเสพติดแต่ไม่มากนักตำรวจสามารถควบคุมและจับกุมได้

๔.๕ การสังคมสงเคราะห์

องค์การบริหารส่วนตำบลบ้านเป่ามีการสังคมสงเคราะห์

- การสงเคราะห์เบี้ยยังชีพให้กับผู้สูงอายุ จำนวน ๓๓๖ ราย เดือนละ - บาท เป็นเงิน ๒,๔๑๖,๐๐๐ บาท/ปี
- การสงเคราะห์เบี้ยยังชีพให้กับผู้พิการ จำนวน ๙๑ ราย เดือนละ ๘๐๐ บาท เป็นเงิน ๘๗๓,๖๐๐ บาท/ปี
- การสงเคราะห์เบี้ยยังชีพให้กับผู้ติดเชื้อเอดส์ จำนวน ๘ ราย เดือนละ ๕๐๐ บาท เป็นเงิน ๔๘,๐๐๐ บาท/ปี

๕. ระบบบริการพื้นฐาน

๕.๑ การคมนาคมขนส่ง

การคมนาคมขนส่ง เดินทางและรวดเร็วมีถนนคอนกรีตเสริมเหล็กภายในหมู่บ้านทั้ง ๑๐ หมู่บ้าน

๕.๒ การไฟฟ้า

มีไฟฟ้าใช้ในครัวเรือนทั่วถึง ทั้ง ๑๐ หมู่บ้าน

๕.๓ การประปา

- ประปาหอถึงสูง หมู่ที่ ๓, ๔, ๕, ๖, ๑๑, ๑๒, ๑๓
- ประปาส่วนภูมิภาค หมู่ที่ ๑, ๔, ๑๑

๕.๔ โทรศัพท์

- ด้วยเทคโนโลยีที่พัฒนาและรวดเร็วขึ้นประชาชนส่วนใหญ่จะใช้โทรศัพท์มือถือโดยมีเครือข่าย
- ให้บริการจำนวน ๓ เครือข่าย

๕.๕ ไปรษณีย์

- ในพื้นที่มี ๑ แห่ง

๖. ระบบเศรษฐกิจ

๖.๑ การเกษตร

อาชีพหลักส่วนมากประกอบอาชีพในภาคเกษตรกรรมประมาณ ๙๐ % ที่สำคัญได้แก่ การทำนา ทำไร่ ทำสวน นอกจากนี้ยังมีการประกอบอาชีพนอกเหนือจากภาคเกษตรกรรม ประมาณ ๑๐ % ดังนี้

- ลูกจ้างเอกชน	๕ %	- ประกอบธุรกิจส่วนตัว	๐.๘ %
- ลูกจ้างของรัฐ	๑ %	- ธุรกิจในครัวเรือน	๒ %
- อาชีพทางอุตสาหกรรม	๐.๒ %	- รับราชการ	๑ %

๗. ศาสนา ประเพณี วัฒนธรรม

๗.๑ การนับถือศาสนา

ประชาชนส่วนใหญ่ นับถือศาสนาพุทธ มีความเชื่อถือตามประเพณีในสมัยก่อนและมีอิทธิพลต่อจิตใจของประชาชนเป็นอย่างมาก เช่น การนับถือผี การบนบาน การเซ่นไหว้ผี ในเขตองค์การบริหารส่วนตำบลบ้านเป่ามีวัดทั้งหมด ๔ วัด คือ วัดบ้านพรม วัดบ้านโนนสังข์ วัดบ้านโนนชาด และวัดบ้านร่องแสนคำ นอกจากนี้มีสถานที่ศักดิ์สิทธิ์ที่ประชาชนให้ความเคารพสักการะ จำนวน ๓ แห่ง ได้แก่ ศาลเชียงน้อย บ้านเป่า หมู่ ๘ ศาลเขื่อนเจ้าประเทศ บ้านโนนชาด หมู่ ๑๑ และศาลปู่พิมพ์ บ้านพรม หมู่ ๔

๗.๒ ประเพณีและวัฒนธรรม

ประชาชนในเขตองค์การบริหารส่วนตำบลบ้านเป่ามีการนับถือประเพณีอย่างเคร่งครัดมาแต่ครั้งโบราณและเป็นประเพณีของท้องถิ่นสืบมาตั้งแต่บรรพบุรุษจนถึงลูกหลานโดยยึด “ ฮีตสิบสอง – คองสิบสี่ ” เป็นแนวทางปฏิบัติ ด้านวัฒนธรรมประเพณี ในแต่ละเดือนมีประเพณีประจำเดือน

๗.๓ ภูมิปัญญาท้องถิ่น ภาษาถิ่น

ประชาชนในเขตองค์การบริหารส่วนตำบลบ้านเป่า มีภูมิปัญญาท้องถิ่น เช่น สานกระติบข้าวจากไม้ไผ่ สานตระกร้าจากไม้ไผ่ อุปกรณ์หาปลา ทอเสื่อกก ทอผ้า ส่วนภาษาถิ่น คือ ภาษาอีสาน (ลาว)

๗.๓ สินค้าพื้นเมืองและของที่ระลึก

ผ้าไหม เสื่อกก

๘. ทรัพยากรธรรมชาติ

๘.๑ น้ำ

บึงแก้ง ลำน้ำพรม ห้วยเป่า และห้วยทิก บึงแก้ง

๘.๒ ป่าไม้

ป่าภูนกแซว

๘.๓ ภูเขา

ภูนกแซว , ภูชี้ห่าน

๘.๔ คุณภาพของทรัพยากรธรรมชาติ

มีคุณภาพอุดมสมบูรณ์

ส่วนที่ ๒

ยุทธศาสตร์การพัฒนางค์กรปกครองส่วนท้องถิ่น

๑. ความสัมพันธ์ระหว่างแผนพัฒนาระดับมหภาค

๑.๑ แผนยุทธศาสตร์ชาติ ๒๐ ปี (พ.ศ. ๒๕๖๑ - ๒๕๘๐)

โดยที่รัฐธรรมนูญแห่งราชอาณาจักรไทย มาตรา ๖๕ กำหนดให้รัฐพึงจัดให้มียุทธศาสตร์ชาติเป็นเป้าหมายการพัฒนาประเทศอย่างยั่งยืน ตามหลักธรรมาภิบาลเพื่อใช้เป็นกรอบในการจัดทำแผนต่างๆให้สอดคล้องและบูรณาการกันเพื่อให้เกิดเป็นพลังผลักดันร่วมกันไปสู่เป้าหมายดังกล่าว โดยให้เป็นไปตามที่กำหนดในกฎหมาย ว่าด้วยการจัดทำยุทธศาสตร์ชาติ และต่อมาได้มีการตราพระราชบัญญัติการจัดทำยุทธศาสตร์ชาติ พ.ศ. ๒๕๖๐ มีผลบังคับใช้เมื่อวันที่ ๑ สิงหาคม ๒๕๖๐ โดยกำหนดให้มีการแต่งตั้งคณะกรรมการยุทธศาสตร์ชาติ เพื่อรับผิดชอบในการจัดทำร่างยุทธศาสตร์ชาติ กำหนดวิธีการการมีส่วนร่วมของประชาชนในการจัดทำร่างยุทธศาสตร์ชาติ ในการติดตาม การตรวจสอบ และการประเมินผล รวมทั้งกำหนดมาตรการส่งเสริมและสนับสนุนให้ประชาชนทุกภาคส่วนดำเนินการให้สอดคล้องกับยุทธศาสตร์ชาติ

เพื่อให้เป็นไปตามที่กำหนดในพระราชบัญญัติการจัดทำ ยุทธศาสตร์ชาติ พ.ศ. ๒๕๖๐ คณะกรรมการยุทธศาสตร์ชาติได้แต่งตั้งคณะกรรมการจัดทำยุทธศาสตร์ชาติด้านต่างๆ รวม ๖ คณะอันประกอบด้วย คณะกรรมการจัดทำยุทธศาสตร์ชาติด้านความมั่นคง คณะกรรมการจัดทำยุทธศาสตร์ชาติด้านการสร้างความสามารถในการแข่งขัน คณะกรรมการจัดทำยุทธศาสตร์ชาติด้านการพัฒนาและเสริมสร้างศักยภาพทรัพยากรมนุษย์ คณะกรรมการจัดทำยุทธศาสตร์ชาติด้านการสร้างโอกาสและความเสมอภาคทางสังคม คณะกรรมการจัดทำยุทธศาสตร์ชาติด้านการสร้างการเติบโตบนคุณภาพชีวิตที่เป็นมิตรต่อสิ่งแวดล้อม และคณะกรรมการจัดทำยุทธศาสตร์ชาติด้านการปรับสมดุลและพัฒนาระบบการบริหารจัดการภาครัฐ เพื่อรับผิดชอบในการดำเนินการจัดทำร่างยุทธศาสตร์ชาติให้เป็นไปตามหลักเกณฑ์ วิธีการ และเงื่อนไขที่กำหนด ตลอดจนได้จัดให้มีการรับฟังความคิดเห็นของประชาชนและหน่วยงานของรัฐที่เกี่ยวข้องอย่างกว้างขวางเพื่อประกอบการพิจารณาจัดทำร่างยุทธศาสตร์ชาติตามที่กฎหมายกำหนดแล้ว

ยุทธศาสตร์ชาติ ๒๐ ปี (พ.ศ. ๒๕๖๑-๒๕๘๐) เป็นยุทธศาสตร์ชาติฉบับแรกของประเทศไทยตามรัฐธรรมนูญแห่งราชอาณาจักรไทย ซึ่งจะต้องนำไปสู่การปฏิบัติเพื่อให้ประเทศไทยบรรลุวิสัยทัศน์ “ประเทศไทยมีความมั่นคง มั่งคั่ง ยั่งยืน เป็นประเทศพัฒนาแล้ว ด้วยการพัฒนาตามหลักปรัชญาของเศรษฐกิจพอเพียง” ภายในช่วงเวลาดังกล่าว เพื่อความสุขของคนไทยทุกคน

สถานการณ์ แนวโน้ม วิสัยทัศน์ และเป้าหมายในการพัฒนาประเทศ

๑. บทนำ

การพัฒนาประเทศไทยนับตั้งแต่แผนพัฒนาเศรษฐกิจและสังคมแห่งชาติ ฉบับที่ ๑ เป็นต้นมาได้ส่งผลให้ประเทศมีการพัฒนาในทุกมิติ ทั้งในด้านเศรษฐกิจที่ประเทศไทยได้รับการยกระดับเป็นประเทศในกลุ่มบนของกลุ่มประเทศระดับรายได้ปานกลาง ในด้านสังคมที่มีการพัฒนาคุณภาพชีวิตของประชาชนส่งผลให้ประเทศไทยหลุดพ้นจากการเป็นประเทศยากจน และในด้านสิ่งแวดล้อมที่ประเทศไทยมีข้อได้เปรียบในความหลากหลายเชิงนิเวศ อย่างไรก็ตาม ประเทศไทยยังมีความท้าทายต่อการพัฒนาที่สำคัญ อาทิ อัตราการขยายตัวทางเศรษฐกิจในปี ๒๕๖๐ ที่ร้อยละ ๓.๙ ถือว่าอยู่ในระดับต่ำกว่าศักยภาพ เมื่อเทียบกับร้อยละ ๖.๐ ต่อปีในช่วงเวลาเกือบ ๖ ทศวรรษที่ผ่านมา โดยมีสาเหตุหลักจากการชะลอตัวของการลงทุนภายในประเทศและสถานการณ์เศรษฐกิจโลกที่ยังไม่ฟื้นตัวได้เต็มที่โครงสร้าง

เศรษฐกิจไทยที่ยังไม่สามารถขับเคลื่อนด้วยนวัตกรรมได้อย่างเต็มประสิทธิภาพภาคบริการและภาคเกษตรมีผลผลิตภาพการผลิตในระดับต่ำ ขาดการนำเทคโนโลยีเข้ามาเพิ่มประสิทธิภาพในการผลิต ประกอบกับแรงงานไทยยังมีปัญหาเรื่องคุณภาพและสมรรถนะที่ไม่สอดคล้องกับความต้องการในการขับเคลื่อนการพัฒนาของประเทศ

นอกจากนั้น ศักยภาพและคุณภาพของประชากรไทยทุกช่วงวัยยังคงเป็นปัจจัยท้าทายสำคัญต่อการพัฒนาประเทศ แม้ว่าการเข้าถึงระบบบริการสาธารณสุข การศึกษา บริการสาธารณสุข โครงสร้างพื้นฐานต่างๆ และการคุ้มครองทางสังคมอื่น ๆ ของคนไทยมีความครอบคลุมเพิ่มมากขึ้น แต่ยังคงมีปัญหาเรื่องคุณภาพการให้บริการที่มีมาตรฐานแตกต่างกันระหว่างพื้นที่ ซึ่งเป็นหนึ่งในสาเหตุหลักที่ทำให้ประเทศไทยยังคงมีปัญหาค่าความเหลื่อมล้ำในหลายมิติ ขณะที่ปัญหาด้านความยากจนยังคงเป็นประเด็นท้าทายในการยกระดับการพัฒนาประเทศให้ประชาชนมีรายได้สูงขึ้นและแก้ปัญหาความเหลื่อมล้ำอย่างยั่งยืน ขณะเดียวกันการวางกลยุทธ์ระยะยาวในการฟื้นฟู การใช้ และการรักษาทรัพยากรอย่างบูรณาการเพื่อการพัฒนาประเทศที่ผ่านมายังขาดความชัดเจน ส่งผลให้ทรัพยากรธรรมชาติและสิ่งแวดล้อมของประเทศยังมีปัญหาการใช้อย่างสิ้นเปลืองและเสื่อมโทรมลงอย่างรวดเร็ว

ทั้งนี้ ปัญหาดังกล่าวข้างต้นมีสาเหตุส่วนหนึ่งมาจากประสิทธิภาพการบริหารจัดการภาครัฐ การพัฒนาประเทศขาดความต่อเนื่องและความยืดหยุ่นในการตอบสนองต่อความต้องการและปัญหาของประชาชน ขณะที่ความมั่นคงภายในประเทศยังมีหลายประเด็นที่ต้องเสริมสร้างให้เกิดความเข้มแข็ง ลดความขัดแย้งทางความคิดและอุดมการณ์ที่มีรากฐานมาจากความเหลื่อมล้ำ ความไม่เสมอภาค การขาดความเชื่อมั่นในกระบวนการยุติธรรม และปัญหาการขาดเสถียรภาพทางการเมืองตลอดจนส่งเสริมคนในชาติให้ยึดมั่นสถาบันหลักเป็นศูนย์รวมจิตใจให้เกิดความรักและความสามัคคี

ในขณะเดียวกัน การเปลี่ยนแปลงโครงสร้างประชากรที่มีสัดส่วนประชากรวัยแรงงานและวัยเด็กที่ลดลง และประชากรสูงอายุที่เพิ่มขึ้นอย่างต่อเนื่อง จะเป็นปัจจัยเสี่ยงสำคัญที่จะทำให้การพัฒนาประเทศในมิติต่าง ๆ มีความท้าทายมากขึ้น ทั้งในส่วนของเสถียรภาพทางการเงินการคลังของประเทศในการจัดสวัสดิการเพื่อดูแลผู้สูงอายุที่เพิ่มขึ้น การลงทุนและการออม การเจริญเติบโตทางเศรษฐกิจของประเทศ ความมั่นคงทางสังคม การบริหารจัดการทรัพยากรธรรมชาติอย่างยั่งยืนซึ่งจะเป็นประเด็นท้าทายต่อการขับเคลื่อนประเทศไปสู่การเป็นประเทศพัฒนาแล้ว

๒. ปัจจัยและแนวโน้มที่คาดว่าจะส่งผลต่อการพัฒนาประเทศ

แม้ว่าประเทศไทยจะมีตำแหน่งที่ตั้งที่สามารถเป็นศูนย์กลางในการเชื่อมโยงในภูมิภาคและเป็นประตูสู่เอเชียแต่การที่มีอาณาเขตติดกับประเทศเพื่อนบ้านหลายประเทศ ทำให้ปัญหาด้านเขตแดนกับประเทศเพื่อนบ้านยังคงเป็นความท้าทายด้านความมั่นคงในอนาคต นอกจากนี้ ประเทศไทยยังคงต้องให้ความสำคัญกับปัญหาด้านความมั่นคงอื่นๆ ที่มีความซับซ้อน ละเอียดยิ่งขึ้น และมีความเชื่อมโยงกันหลายมิติ ที่อาจเป็นประเด็นท้าทายต่อการสร้างบรรยากาศความไว้วางใจระหว่างรัฐกับประชาชนและระหว่างประชาชนกับประชาชน ซึ่งรวมถึงการสร้างสามัคคีของคนในชาติที่จะนำไปสู่การแก้ปัญหาความขัดแย้งระหว่างกลุ่มประชากรไทยที่มีแนวคิดและความเชื่อที่แตกต่างกันอย่างยั่งยืนนอกจากนี้ การขยายอิทธิพลและการเพิ่มบทบาทของประมุขมหาอำนาจ ที่อาจก่อให้เกิดการเปลี่ยนแปลงไปสู่ระบบหลายขั้วอำนาจ หรือเกิดการย้ายขั้วอำนาจทางเศรษฐกิจ ซึ่งอาจส่งผลกระทบต่อเสถียรภาพทางเศรษฐกิจของประเทศในอนาคต ขณะที่องค์กรที่ไม่ใช่รัฐ อาทิ องค์กรระหว่างประเทศ และบริษัทข้ามชาติ จะมีบทบาทมากขึ้นในการกำหนดกฎ ระเบียบ ทิศทางความสัมพันธ์และมาตรฐานสากลต่างๆ ทั้งในด้านความมั่นคง และเศรษฐกิจ รวมทั้งการรวมกลุ่มเศรษฐกิจและการเปิดเสรีในภูมิภาคที่นำไปสู่ความเชื่อมโยงในทุกกระบวน อาจก่อให้เกิดความเสี่ยงด้านอาชญากรรมข้ามชาติและเศรษฐกิจนอกระบบ รวมทั้งปัญหายาเสพติด การค้ามนุษย์ และการลักลอบเข้าเมือง

ในทางกลับกัน ความเปลี่ยนแปลงจากโลกาภิวัตน์และความก้าวหน้าทางวิทยาศาสตร์และเทคโนโลยีที่ได้รับการพัฒนาอย่างก้าวกระโดดจะก่อให้เกิดนวัตกรรมอย่างพลิกผัน อาทิ เทคโนโลยีปัญญาประดิษฐ์ อินเทอร์เน็ตในทุกสิ่ง การวิเคราะห์ข้อมูลขนาดใหญ่ หุ่นยนต์และโดรน เทคโนโลยีพันธุกรรมสมัยใหม่ และเทคโนโลยีทางการเงิน ซึ่งตัวอย่างแนวโน้มการพัฒนาเทคโนโลยีอย่างก้าวกระโดดเหล่านี้ คาดว่าจะเป็นปัจจัยสนับสนุนหลักที่ช่วยทำให้เศรษฐกิจโลกและเศรษฐกิจไทยมีแนวโน้มที่จะกลับมาขยายตัวได้เข้มแข็งขึ้น แนวโน้มสำคัญที่จำเป็นต้องมีการติดตามอย่างใกล้ชิด อาทิ การรวมกลุ่มทางการค้าและการลงทุนที่มีความหลากหลายเพิ่มมากขึ้น การแข่งขันที่คาดว่าจะรุนแรงขึ้น ในการเพิ่มผลิตภาพและสร้างความหลากหลายของสินค้าและบริการที่ตอบโจทย์รูปแบบชีวิตใหม่ๆ

นอกจากนั้น ประเทศไทยคาดว่าจะเข้าสู่การเป็นสังคมสูงวัยระดับสุดยอดในปี ๒๕๗๔ จะก่อให้เกิดโอกาสใหม่ๆ ในการตอบสนองความต้องการของกลุ่มผู้บริโภคสูงอายุที่จะมีสัดส่วนเพิ่มขึ้นอย่างต่อเนื่อง รวมทั้งการคาดการณ์ว่าครอบครัวไทยจะมีขนาดเล็กลงและมีรูปแบบที่หลากหลายมากขึ้น ประชากรในประเทศไทยจะมีช่วงอายุที่แตกต่างกันและจะมีกลุ่มคนช่วงอายุใหม่ๆ เพิ่มขึ้น ซึ่งจะส่งผลกระทบต่อทัศนคติและพฤติกรรมที่แตกต่างกัน ดังนั้น การเตรียมความพร้อมของประชากรให้มีคุณภาพและการนำเทคโนโลยีที่เหมาะสมมาใช้ในการผลิตและการบริการของประเทศจะเป็นความท้าทายสำคัญในระยะต่อไป

ในขณะเดียวกัน โครงสร้างประชากรที่เข้าสู่สังคมสูงวัย อาจทำให้เกิดความต้องการแรงงานต่างชาติเพิ่มมากขึ้นเพื่อทดแทนจำนวนแรงงานไทยที่ลดลง ซึ่งปัจจัยด้านการเปิดเสรีในภูมิภาคและความก้าวหน้าของการพัฒนาระบบคมนาคมขนส่งในภูมิภาคจะทำให้การเคลื่อนย้ายแรงงานและการย้ายถิ่นมีความสะดวกมากขึ้น และเป็นปัจจัยสำคัญที่จะทำให้เกิดการเคลื่อนย้ายประชากรเข้าออกประเทศเพิ่มมากขึ้น โดยเฉพาะในกลุ่มประชากรที่มีศักยภาพซึ่งมีแนวโน้มในการเคลื่อนย้ายไปเรียนหรือทำงานในทั่วทุกมุมโลกสูงขึ้น ทั้งนี้ การย้ายถิ่นส่วนใหญ่มีวัตถุประสงค์เพื่อแสวงหาโอกาสทางเศรษฐกิจที่ดีขึ้น จึงอาจจะเป็นไปได้ที่ประเทศไทยจะยังคงเป็นประเทศผู้รับของประชากรจากประเทศเพื่อนบ้านขณะที่ประชากรไทยโดยเฉพาะแรงงานทักษะอาจมีแรงจูงใจในการย้ายถิ่นไปยังประเทศที่มีระดับการพัฒนาที่ดีกว่า อาจทำให้การแย่งชิงแรงงานมีความรุนแรงมากขึ้น ซึ่งจะยิ่งทำให้เกิดความเสี่ยงต่อการเจริญเติบโตทางเศรษฐกิจและการเปลี่ยนแปลงของบริษัทสังคมไทย

นอกจากนี้ ผลกระทบจากการเปลี่ยนแปลงสภาพภูมิอากาศคาดว่าจะมีความรุนแรงมากขึ้นทั้งในเชิงความผันผวน ความถี่ และขอบเขตที่กว้างขวางมากขึ้น ซึ่งจะสร้างความเสียหายต่อชีวิตและทรัพย์สิน ระบบโครงสร้างพื้นฐานที่จำเป็น ตลอดจนระบบผลิตทางการเกษตรที่สัมพันธ์ต่อเนื่องกับความมั่นคงด้านอาหารและน้ำ ขณะที่ระบบนิเวศต่างๆ มีแนวโน้มเสื่อมโทรมลง และมีความเป็นไปได้ค่อนข้างสูงในการสูญเสียความสามารถในการรองรับความต้องการของมนุษย์ได้อย่างมีประสิทธิภาพอย่างไรก็ดี ระดับความรุนแรงของผลกระทบอันเกิดจากการเปลี่ยนแปลงภูมิอากาศโลกและความเสื่อมโทรมของระบบนิเวศต่าง ๆ ดังกล่าวที่แต่ละประเทศจะต้องเผชิญจะมีความแตกต่างกัน ทำให้การเป็นสังคมสีเขียวการรักษาและบริหารจัดการทรัพยากรธรรมชาติและสิ่งแวดล้อมอย่างบูรณาการ จะได้รับความสำคัญและความสนใจจากนานาประเทศรวมทั้งประเทศไทยเพิ่มมากขึ้น พลังงานทดแทนและพลังงานทางเลือก รวมถึงการสร้างสมดุลความมั่นคงด้านพลังงานและอาหารมีแนวโน้มที่จะมีความสำคัญเพิ่มมากขึ้นกฎระเบียบและข้อตกลงด้านสิ่งแวดล้อมจะมีความเข้มข้นและเข้มงวดขึ้น โดยกรอบการพัฒนาตามข้อตกลงระหว่างประเทศต่างๆ ที่สำคัญ เช่น เป้าหมายการพัฒนาที่ยั่งยืน และบันทึกความตกลงปารีสจะได้รับการนำไปปฏิบัติอย่างจริงจังมากยิ่งขึ้น

แนวโน้มเหล่านี้จะก่อให้เกิดความท้าทายต่อการพัฒนาประเทศในหลายมิติ ทั้งในส่วนของการทำงาน และอาชีพ สาขาการผลิตและบริการใหม่ๆ ความมั่นคงของประเทศอันเกิดจากภัยคุกคามและความเสี่ยงด้านอื่นๆ ที่ซับซ้อนขึ้น อาชญากรรมไซเบอร์ รูปแบบการก่อสงครามที่ใช้เทคโนโลยีเป็นเครื่องมือ การเคลื่อนย้ายอย่างเสรีและรวดเร็วของผู้คน เงินทุน ข้อมูลข่าวสาร องค์ความรู้ เทคโนโลยีและสินค้าและบริการ การปรับตัวต่อการเปลี่ยนแปลงสภาพภูมิอากาศที่รวดเร็วและคาดการณ์ได้ยากการเกิดขึ้นของโรคระบาด และโรคอุบัติใหม่ที่จะส่งผลให้การเฝ้าระวังด้านการสาธารณสุขในประเทศมีความสำคัญมากขึ้น อาจนำไปสู่ปัญหาความเหลื่อมล้ำที่ทวีความรุนแรงมากขึ้นได้ หากไม่มีมาตรการที่มีประสิทธิภาพในการป้องกันและรองรับผลกระทบต่างๆ ที่คาดว่าจะเกิดขึ้น ซึ่งรวมถึงการเตรียมความพร้อมเพื่อรองรับการเปลี่ยนแปลงทางเทคโนโลยีและนวัตกรรมแบบพลิกผันที่จะเกิดขึ้นอย่างรวดเร็วโดยเฉพาะอย่างยิ่งหากการเข้าถึงเทคโนโลยี โครงสร้างพื้นฐาน และองค์ความรู้สมัยใหม่มีระดับความแตกต่างกันระหว่างกลุ่มประชากรต่างๆ โดยการเปลี่ยนแปลงทางเทคโนโลยีและนวัตกรรมดังกล่าวจะส่งผลต่อทั้งการจ้างงานและอาชีพที่จะมีรูปแบบและลักษณะงานที่เปลี่ยนไป มีความต้องการแรงงานที่มีสมรรถนะสูงเพิ่มมากขึ้น หลายอาชีพอาจหายไปจากตลาดงานในปัจจุบันและบางอาชีพจะถูกทดแทนด้วยระบบอัตโนมัติโดยเฉพาะอาชีพที่ต้องการทักษะระดับต่ำ ก่อให้เกิดความเสี่ยงต่อความมั่นคงและคุณภาพชีวิตของประชาชนที่ปรับตัวไม่ทันหรือขาดความรู้และทักษะที่ทันกับยุคสมัยที่เปลี่ยนแปลงไปกระแสโลกาภิวัตน์จะทำให้เกิดการขยายความเป็นเมือง วิถีชีวิตที่เปลี่ยนไปอย่างรวดเร็วรวมทั้งการเปลี่ยนแปลงทางสภาพภูมิอากาศที่อาจจะมีผลกระทบรุนแรงมากยิ่งขึ้น ซึ่งปัจจัยทั้งหมดดังกล่าวจะส่งผลให้ปัญหาความยากจนและความเหลื่อมล้ำของประเทศมีความซับซ้อนมากยิ่งขึ้น

จากปัจจัยและแนวโน้มที่คาดว่าจะส่งผลต่อการขับเคลื่อนการพัฒนาประเทศในมิติต่างๆข้างต้น เห็นได้ว่าบริบทและสภาพแวดล้อมทั้งภายในและภายนอกประเทศมีแนวโน้มที่จะเปลี่ยนแปลงอย่างรวดเร็ว มีพลวัตสูง และมีความซับซ้อนหลากหลายมิติ ซึ่งจะส่งผลต่ออนาคตการพัฒนาประเทศอย่างมาก ดังนั้น การพัฒนาประเทศจึงจำเป็นต้องมียุทธศาสตร์การพัฒนาที่ครอบคลุมทุกมิติและทุกด้านการพัฒนาที่เกี่ยวข้อง มีความร่วมมือในลักษณะประชารัฐจากภาคส่วนต่างๆ ในรูปแบบของหุ้นส่วนการพัฒนาที่เป็นการทำงานอย่างบูรณาการ เนื่องจากทุกมิติการพัฒนาที่มีความเกี่ยวข้องซึ่งกันและกัน โดยประเทศไทยจำเป็นต้องมีทรัพยากรมนุษย์ที่มีคุณภาพ มีความรู้ สมรรถนะ และทักษะที่สอดคล้องกับการเปลี่ยนแปลงต่างๆ สามารถรู้เท่าทันและปรับตัวให้สามารถดำเนินชีวิตได้อย่างมีความสุข มีอาชีพที่มั่นคง สร้างรายได้ ท่ามกลางความเปลี่ยนแปลงกฎเกณฑ์และกติกาใหม่ๆ และมาตรฐานที่สูงขึ้น โดยเฉพาะในโลกที่มีการเปลี่ยนแปลงอย่างรวดเร็วซึ่งจำเป็นต้องมีการพัฒนาระบบและปัจจัยส่งเสริมต่าง ๆ ที่เกี่ยวข้องไปพร้อมกัน ทั้งในส่วนของระบบการเรียนการสอน และการพัฒนาทักษะฝีมือที่สอดคล้องกันกับการพัฒนาของคนในแต่ละช่วงวัย ระบบบริการสาธารณะ โครงสร้างพื้นฐาน รวมทั้งการให้ความสำคัญกับการส่งเสริมเทคโนโลยีและนวัตกรรม เพื่อให้ประเทศไทยสามารถยกระดับเป็นเจ้าของเทคโนโลยีและนวัตกรรมก้าวทันโลก จากการพัฒนาบนพื้นฐานนโยบายไทยแลนด์ ๔.๐ ส่งผลให้เกิดการสร้างห่วงโซ่มูลค่าทางเศรษฐกิจในทั้งภาคอุตสาหกรรม ภาคเกษตรและภาคบริการ กระจายผลประโยชน์จากการพัฒนา ลดปัญหาความเหลื่อมล้ำ และนำไปสู่การเสริมสร้างคุณภาพชีวิตของประชาชน ทุกภาคส่วน

นอกจากนี้ ประเทศไทยต้องให้ความสำคัญกับการสร้างสมดุลความมั่นคงด้านพลังงานและอาหาร การรักษาไว้ซึ่งความหลากหลายเชิงนิเวศ การส่งเสริมการดำเนินชีวิตและธุรกิจ และการพัฒนาและขยายความเป็นเมืองที่เติบโตอย่างต่อเนื่องที่เป็นมิตรต่อสิ่งแวดล้อม พร้อมกับการมีข้อกำหนดของรูปแบบและกฎเกณฑ์ที่เกี่ยวข้องกับลักษณะการใช้พื้นที่ที่ชัดเจน ขณะที่การพัฒนาโครงสร้างพื้นฐานและระบบโลจิสติกส์ กฎหมาย ระบบภาษีต้องมีกลยุทธ์การพัฒนาที่สามารถอำนวยความสะดวกและส่งเสริมให้ประเทศมีศักยภาพการแข่งขันที่สูงขึ้น และสามารถใช้

จุดแข็งในเรื่องตำแหน่งที่ตั้งทางภูมิศาสตร์ของประเทศให้เกิดประโยชน์ต่อการพัฒนาประเทศมากขึ้น รวมทั้งให้ความสำคัญของการรวมกลุ่มความร่วมมือกับนานาประเทศในระดับภูมิภาคและระดับโลก เพื่อกระชับและสร้างสัมพันธ์ไมตรี เสริมสร้างความสัมพันธ์ทางการทูต ซึ่งจะก่อให้เกิดการสร้างพลังทางเศรษฐกิจและรักษาความมั่นคงของประเทศ โดยจำเป็นต้องสร้างความพร้อมในการที่จะยกระดับมาตรฐานและมีการปฏิบัติให้เป็นไปตามระเบียบกติกาสากลในด้านต่างๆ ขณะเดียวกันประเทศไทยจำเป็นต้องเร่งให้มีการปฏิรูประบอบราชการและการเมืองเพื่อให้เกิดการบริหารราชการที่ดีและมีเสถียรภาพทางการเมือง มีการส่งเสริมคนในชาติให้ยึดมั่นสถาบันหลักเป็นศูนย์รวมจิตใจเพื่อให้เกิดความรักความสามัคคี และลดความขัดแย้งภายในประเทศ โดยที่นโยบายการพัฒนาต่างๆ จำเป็นต้องคำนึงถึงความสอดคล้องกับโครงสร้างและลักษณะพฤติกรรมของประชากรที่อาจจะมีความแตกต่างจากปัจจุบันมากขึ้น

ดังนั้น ภายใต้เงื่อนไขโครงสร้างประชากร โครงสร้างเศรษฐกิจ สภาพสังคม สภาพภูมิอากาศสิ่งแวดล้อม และปัจจัยการพัฒนาต่างๆ ที่เกี่ยวข้อง ส่งผลให้ประเทศไทยจำเป็นต้องมีการวางแผนการพัฒนาที่รอบคอบและครอบคลุม อย่างไรก็ตาม หลายประเด็นพัฒนาเป็นเรื่องที่ต้องใช้ระยะเวลาในการดำเนินงานเพื่อให้เกิดการปรับตัวซึ่งจะต้องหยั่งรากลึกกลงไปถึงการเปลี่ยนแปลงในเชิงโครงสร้างการขับเคลื่อนการพัฒนาให้ประเทศเจริญก้าวหน้าไปในอนาคตจึงจำเป็นต้องกำหนดวิสัยทัศน์ในระยะยาวที่ต้องบรรลุ พร้อมทั้งแนวยุทธศาสตร์หลักในด้านต่างๆ เพื่อเป็นกรอบในการขับเคลื่อนการพัฒนาอย่างบูรณาการบนพื้นฐานประชาธิปไตยเพื่อยกระดับจุดแข็งและจุดเด่นของประเทศ และปรับปรุงแก้ไขจุดอ่อนและจุดด้อยต่าง ๆ อย่างเป็นระบบ โดยยุทธศาสตร์ชาติจะเป็นเป้าหมายใหญ่ในการขับเคลื่อนประเทศ และถ่ายทอดไปสู่แผนในระดับอื่น ๆ เพื่อนำไปสู่การปฏิบัติทั้งในระดับยุทธศาสตร์ ภารกิจและพื้นที่ ซึ่งรวมถึงพื้นที่พิเศษต่างๆ อาทิ เขตเศรษฐกิจพิเศษชายแดน เขตพัฒนาพิเศษภาคตะวันออกเพื่อให้เกิดการพัฒนาประเทศสามารถดำเนินการได้อย่างมั่นคง มั่งคั่ง และ ยั่งยืน

๓. วิสัยทัศน์ประเทศไทย

“ประเทศไทยมีความมั่นคง มั่งคั่ง ยั่งยืน เป็นประเทศพัฒนาแล้ว ด้วยการพัฒนาตามหลักปรัชญาของเศรษฐกิจพอเพียง” หรือเป็นคติพจน์ประจำชาติว่า **“มั่นคง มั่งคั่ง ยั่งยืน”** เพื่อสนองต่อผลประโยชน์แห่งชาติ อันได้แก่ การมีเอกราช อธิปไตย การดำรงอยู่อย่างมั่นคง และยั่งยืนของสถาบันหลักของชาติและประชาชนจากภัยคุกคามทุกรูปแบบ การอยู่ร่วมกันในชาติอย่างสันติสุขเป็นปึกแผ่น มีความมั่นคงทางสังคมท่ามกลางพหุสังคมและการมีเกียรติและศักดิ์ศรีของความเป็นมนุษย์ความเจริญเติบโตของชาติ ความเป็นธรรมและความอยู่ดีมีสุขของประชาชน ความยั่งยืนของฐานทรัพยากรธรรมชาติสิ่งแวดล้อม ความมั่นคงทางพลังงานและอาหาร ความสามารถในการรักษาผลประโยชน์ของชาติภายใต้การเปลี่ยนแปลงของสภาวะแวดล้อมระหว่างประเทศ และการอยู่ร่วมกันอย่างสันติประสานสอดคล้องกันด้านความมั่นคงในประชาคมอาเซียนและประชาคมโลกอย่างมีเกียรติและศักดิ์ศรี

ความมั่นคง หมายถึง การมีความมั่นคงปลอดภัยจากภัยและการเปลี่ยนแปลงทั้งภายในประเทศและภายนอกประเทศในทุกระดับ ทั้งระดับประเทศ สังคม ชุมชน ครัวเรือน และปัจเจกบุคคล และมีความมั่นคงในทุกมิติ ทั้งมิติทางการทหาร เศรษฐกิจ สังคม สิ่งแวดล้อม และการเมือง เช่น ประเทศมีความมั่นคงในเอกราชและอธิปไตย มีการปกครองระบอบประชาธิปไตยที่มีพระมหากษัตริย์ทรงเป็นประมุข สถาบันชาติ ศาสนา พระมหากษัตริย์มีความเข้มแข็งเป็นศูนย์กลางและเป็นที่ยึดเหนี่ยวจิตใจของประชาชน มีระบบการเมืองที่มั่นคงเป็นกลไกที่นำไปสู่ การบริหารประเทศที่ต่อเนื่องและโปร่งใสตามหลักธรรมาภิบาล สังคมมีความปรองดองและความสามัคคี สามารถผนึกกำลังเพื่อพัฒนาประเทศ ชุมชนมีความเข้มแข็ง ครอบครัวมีความอบอุ่น ประชาชนมีความมั่นคงในชีวิต มีงานและรายได้ที่มั่นคงพอเพียงกับการดำรงชีวิต มีการออมสำหรับวัยเกษียณ ความมั่นคงของอาหาร พลังงาน และน้ำ มีที่อยู่อาศัยและความปลอดภัยในชีวิตทรัพย์สิน

ความมั่งคั่ง หมายถึง ประเทศไทยมีการขยายตัวของเศรษฐกิจอย่างต่อเนื่องและมีความยั่งยืนจนเข้าสู่กลุ่มประเทศรายได้สูง ความเหลื่อมล้ำของการพัฒนาลดลง ประชากรมีความอยู่ดีมีสุขได้รับผลประโยชน์จากการพัฒนาอย่างเท่าเทียมกันมากขึ้น และมีการพัฒนาอย่างทั่วถึงทุกภาคส่วนมีคุณภาพชีวิตตามมาตรฐานขององค์การสหประชาชาติ ไม่มีประชาชนที่อยู่ในภาวะความยากจนเศรษฐกิจในประเทศมีความเข้มแข็ง ขณะเดียวกันต้องมีความสามารถในการแข่งขันกับประเทศต่างๆทั้งในตลาดโลกและตลาดภายในประเทศเพื่อให้สามารถสร้างรายได้ทั้งจากภายในและภายนอกประเทศตลอดจนมีการสร้างฐานเศรษฐกิจและสังคมแห่งอนาคตเพื่อให้สอดคล้องกับบริบทการพัฒนาที่เปลี่ยนแปลงไป และประเทศไทยมีบทบาทที่สำคัญในเวทีโลก และมีความสัมพันธ์ทางเศรษฐกิจและการค้าอย่างแน่นแฟ้นกับประเทศในภูมิภาคเอเชีย เป็นจุดสำคัญของการเชื่อมโยงในภูมิภาค ทั้งการคมนาคมขนส่ง การผลิต การค้า การลงทุน และการทำธุรกิจ เพื่อให้เป็นพลังในการพัฒนา นอกจากนี้ยังมีความสมบูรณ์ในทุนที่จะสามารถสร้างการพัฒนาต่อเนื่องไปได้ ได้แก่ ทุนมนุษย์ ทุนทางปัญญาทุนทางการเงิน ทุนที่เป็นเครื่องมือเครื่องจักร ทุนทางสังคม และทุนทรัพยากรธรรมชาติและสิ่งแวดล้อม

ความยั่งยืน หมายถึงการพัฒนาที่สามารถสร้างความเจริญ รายได้ และคุณภาพชีวิตของประชาชนให้เพิ่มขึ้น อย่างต่อเนื่อง ซึ่งเป็นการเจริญเติบโตของเศรษฐกิจที่อยู่บนหลักการใช้ การรักษาและการฟื้นฟูฐานทรัพยากรธรรมชาติอย่างยั่งยืน ไม่ใช้ทรัพยากรธรรมชาติจนเกินพอดี ไม่สร้างมลภาวะต่อสิ่งแวดล้อมจนเกินความสามารถในการรองรับและเยียวยาของระบบนิเวศ การผลิตและการบริโภคเป็นมิตรกับสิ่งแวดล้อม และสอดคล้องกับเป้าหมายการพัฒนาที่ยั่งยืน ทรัพยากรธรรมชาติมีความอุดมสมบูรณ์มากขึ้นและสิ่งแวดล้อมมีคุณภาพดีขึ้น คนมีความรับผิดชอบต่อสังคมมีความเอื้ออาทร เสียสละเพื่อผลประโยชน์ส่วนรวม รัฐบาลมีนโยบายที่มุ่งประโยชน์ส่วนรวมอย่างยั่งยืนและให้ความสำคัญกับการมีส่วนร่วมของประชาชน และทุกภาคส่วนในสังคมยึดถือและปฏิบัติตามหลักปรัชญาของเศรษฐกิจพอเพียงเพื่อการพัฒนาอย่างสมดุล มีเสถียรภาพ และยั่งยืน

โดยมีเป้าหมายการพัฒนาประเทศ คือ **“ประเทศชาติมั่นคง ประชาชนมีความสุขเศรษฐกิจพัฒนาอย่างต่อเนื่อง สังคมเป็นธรรม ฐานทรัพยากรธรรมชาติยั่งยืน”** โดยยกระดับศักยภาพของประเทศในหลากหลายมิติ พัฒนาคนในทุกมิติและในทุกช่วงวัยให้เป็นคนดี เก่ง และมีคุณภาพ สร้างโอกาสและความเสมอภาคทางสังคม สร้างการเติบโตบนคุณภาพชีวิตที่เป็นมิตรกับสิ่งแวดล้อม และมีภาครัฐของประชาชนเพื่อประชาชนและประโยชน์ส่วนรวม โดยการประเมินผลการพัฒนาตามยุทธศาสตร์ชาติ ประกอบด้วย

- ๑) ความอยู่ดีมีสุขของคนไทยและสังคมไทย
- ๒) ขีดความสามารถในการแข่งขัน การพัฒนาเศรษฐกิจ และการกระจายรายได้
- ๓) การพัฒนาทรัพยากรมนุษย์ของประเทศ
- ๔) ความเท่าเทียมและความเสมอภาคของสังคม
- ๕) ความหลากหลายทางชีวภาพ คุณภาพสิ่งแวดล้อม และความยั่งยืนของทรัพยากรธรรมชาติ
- ๖) ประสิทธิภาพการบริหารจัดการและการเข้าถึงการให้บริการของภาครัฐ

๔. ประเด็นยุทธศาสตร์ชาติ

๔.๑ ยุทธศาสตร์ชาติด้านความมั่นคง

- (๑) การรักษาความสงบภายในประเทศ
- (๒) การป้องกันและแก้ไขปัญหาที่มีผลกระทบต่อความมั่นคง
- (๓) การพัฒนาศักยภาพของประเทศให้พร้อมเผชิญภัยคุกคามที่กระทบต่อความมั่นคงของชาติ

(๔) การบูรณาการความร่วมมือด้านความมั่นคงกับอาเซียนและนานาชาติรวมถึงองค์กรภาครัฐและที่มิใช่ภาครัฐ

(๕) การพัฒนากลไกการบริหารจัดการความมั่นคงแบบองค์รวม

๔.๒ ยุทธศาสตร์ชาติด้านการสร้างความสามารถในการแข่งขัน

(๑) การเกษตรสร้างมูลค่า

(๒) อุตสาหกรรมและบริการแห่งอนาคต

(๓) สร้างความหลากหลายด้านการท่องเที่ยว

(๔) โครงสร้างพื้นฐาน เชื่อมไทย เชื่อมโลก

(๕) พัฒนาเศรษฐกิจบนพื้นฐานผู้ประกอบการยุคใหม่

๔.๓ ยุทธศาสตร์ชาติด้านการพัฒนาและเสริมสร้างศักยภาพทรัพยากรมนุษย์

(๑) การปรับเปลี่ยนค่านิยมและวัฒนธรรม

(๒) การพัฒนาศักยภาพคนตลอดช่วงชีวิต

(๓) ปฏิรูปกระบวนการเรียนรู้ที่ตอบสนองต่อการเปลี่ยนแปลงในศตวรรษที่ ๒๑

(๔) การตระหนักถึงพหุปัญญาของมนุษย์ที่หลากหลาย

(๕) การเสริมสร้างให้คนไทยมีสุขภาวะที่ดี

(๖) การสร้างสภาพแวดล้อมที่เอื้อต่อการพัฒนาและเสริมสร้างศักยภาพทรัพยากรมนุษย์

(๗) การเสริมสร้างศักยภาพการกีฬาในการสร้างคุณค่าทางสังคมและพัฒนาประเทศ

๔.๔ ยุทธศาสตร์ชาติด้านการสร้างโอกาสและความเสมอภาคทางสังคม

(๑) การลดความเหลื่อมล้ำ สร้างความเป็นธรรมในทุกมิติ

(๒) การกระจายศูนย์กลางความเจริญทางเศรษฐกิจ สังคม และเทคโนโลยี

(๓) การเสริมสร้างพลังทางสังคม

(๔) การเพิ่มขีดความสามารถของชุมชนท้องถิ่นในการพัฒนาการพึ่งตนเองและการจัดการตนเอง

๔.๕ ยุทธศาสตร์ชาติด้านการสร้างการเติบโตบนคุณภาพชีวิตที่เป็นมิตรกับสิ่งแวดล้อม

(๑) สร้างการเติบโตอย่างยั่งยืนบนสังคมเศรษฐกิจสีเขียว

(๒) สร้างการเติบโตอย่างยั่งยืนบนสังคมเศรษฐกิจภาคทะเล

(๓) สร้างการเติบโตอย่างยั่งยืนบนสังคมที่เป็นมิตรต่อสภาพภูมิอากาศ

(๔) พัฒนาพื้นที่เมือง ชนบท เกษตรกรรมและอุตสาหกรรมเชิงนิเวศ มุ่งเน้นความเป็นเมืองที่เติบโตอย่างต่อเนื่อง

(๕) พัฒนาความมั่นคงน้ำ พลังงาน และเกษตรที่เป็นมิตรต่อสิ่งแวดล้อม

(๖) ยกระดับกระบวนการทัศน์เพื่อกำหนดอนาคตประเทศ

๔.๖ ยุทธศาสตร์ชาติด้านการปรับสมดุลและพัฒนาระบบการบริหารจัดการภาครัฐ

(๑) ภาครัฐที่ยึดประชาชนเป็นศูนย์กลางตอบสนองความต้องการและให้บริการอย่างสะดวก รวดเร็ว โปร่งใส

(๒) ภาครัฐบริหารงานแบบบูรณาการโดยมียุทธศาสตร์ชาติเป็นเป้าหมายเชื่อมโยงการพัฒนาในทุกระดับ ทุกประเด็น ทุกภารกิจ และทุกพื้นที่

- (๓) ภาครัฐมีขนาดเล็กลง เหมาะสมกับภารกิจ ส่งเสริมให้ประชาชนและทุกภาคส่วนมีส่วนร่วมในการพัฒนาประเทศ
- (๔) ภาครัฐมีความทันสมัย
- (๕) บุคลากรภาครัฐเป็นคนดีและเก่ง ยึดหลักคุณธรรม จริยธรรม มีจิตสำนึกมีความสามารถสูง มุ่งมั่น และเป็นมืออาชีพ
- (๖) ภาครัฐมีความโปร่งใส ปลอดการทุจริตและประพฤติมิชอบ
- (๗) กฎหมายมีความสอดคล้องเหมาะสมกับบริบทต่าง ๆ และมีเท่าที่จำเป็น
- (๘) กระบวนการยุติธรรมเคารพสิทธิมนุษยชนและปฏิบัติต่อประชาชนโดยเสมอภาค

๑.๒ แผนพัฒนาเศรษฐกิจและสังคมแห่งชาติ ฉบับที่ ๑๒ (พ.ศ. ๒๕๖๐ – ๒๕๖๔)

แผนพัฒนาเศรษฐกิจและสังคมแห่งชาติ ฉบับที่ ๑๒ (พ.ศ. ๒๕๖๐ – ๒๕๖๔) ได้จัดทำขึ้นในช่วงเวลาของการปฏิรูปประเทศและสถานการณ์โลกที่เปลี่ยนแปลงอย่างรวดเร็วและเชื่อมโยงกันใกล้ชิดกันมากขึ้นโดยได้นำหลัก “ปรัชญาของเศรษฐกิจพอเพียง” มาเป็นปรัชญาทางการพัฒนาประเทศต่อเนื่องจากแผนพัฒนาฯ ฉบับที่ ๙-๑๑ เพื่อเสริมสร้างภูมิคุ้มกันและช่วยให้สังคมไทยสามารถยืนหยัดอยู่ได้อย่างมั่นคง เกิดภูมิคุ้มกัน และมีการบริหารจัดการความเสี่ยงอย่างเหมาะสม ส่งผลให้การพัฒนาประเทศสู่ความสมดุลและยั่งยืน

ในการจัดทำแผนพัฒนาฯ ฉบับที่ ๑๒ ครั้งนี้ สำนักงานคณะกรรมการพัฒนาการเศรษฐกิจและสังคมแห่งชาติ (สศช.) ได้จัดทำบนพื้นฐานของกรอบยุทธศาสตร์ชาติ ๒๐ ปี (พ.ศ. ๒๕๖๐ – ๒๕๗๙) ซึ่งเป็นแผนหลักของการพัฒนาประเทศ และเป้าหมายการพัฒนาที่ยั่งยืน (Sustainable Development Goals: SDGs) รวมทั้งการปรับโครงสร้างประเทศไทยไปสู่ประเทศไทย ๔.๐ ตลอดจนประเด็นการปฏิรูปประเทศ นอกจากนั้น ได้ให้ความสำคัญกับการมีส่วนร่วมของภาคีการพัฒนาทุกภาคส่วน ทั้งในระดับกลุ่มอาชีพ ระดับภาค และระดับประเทศในทุกขั้นตอนของแผนฯ อย่างกว้างขวางและต่อเนื่อง เพื่อร่วมกันกำหนดวิสัยทัศน์และ ทิศทางการพัฒนาประเทศ รวมทั้งร่วมจัดทารายละเอียดยุทธศาสตร์ของแผนฯ เพื่อมุ่งสู่ “ความมั่นคง มั่งคั่ง และยั่งยืน”

การพัฒนาประเทศในระยะแผนพัฒนาฯ ฉบับที่ ๑๒ จึงเป็นจุดเปลี่ยนที่สำคัญในการเชื่อมต่อกับยุทธศาสตร์ชาติ ๒๐ ปี ในลักษณะการแปลงยุทธศาสตร์ระยะยาวสู่การปฏิบัติ โดยในแต่ละยุทธศาสตร์ของแผนพัฒนาฯ ฉบับที่ ๑๒ ได้กำหนดประเด็นการพัฒนา พร้อมทั้งแผนงาน/โครงการสำคัญที่ต้องดำเนินการให้เห็นผลเป็นรูปธรรมในช่วง ๕ ปีแรกของการขับเคลื่อนยุทธศาสตร์ชาติ เพื่อเตรียมความพร้อมคน สังคม และระบบเศรษฐกิจของประเทศให้สามารถปรับตัวรองรับผลกระทบจากการเปลี่ยนแปลงได้อย่างเหมาะสม ขณะเดียวกันยังได้กำหนดแนวคิดและกลไกการขับเคลื่อนและติดตามประเมินผลที่ชัดเจน เพื่อกำกับให้การพัฒนาเป็นไปอย่างมีทิศทางและเกิดประสิทธิภาพ นำไปสู่การพัฒนาเพื่อประโยชน์สุขที่ยั่งยืนของสังคมไทย

๑. ภาพรวมการพัฒนาในช่วงแผนพัฒนาฯ ฉบับที่ ๑๒

- ๑.๑ หลักการ
- ๑.๒ จุดเปลี่ยนสำคัญในแผนพัฒนาเศรษฐกิจและสังคมฉบับที่ ๑๒
- ๑.๓ ประเด็นการพัฒนาหลักที่สำคัญในช่วงแผนพัฒนาฯ ฉบับที่ ๑๒

๒. การประเมินสภาพแวดล้อมการพัฒนาประเทศ

- ๒.๑ สถานการณ์และแนวโน้มภายนอก
- ๒.๒ สถานการณ์และแนวโน้มภายใน

๓. วัตถุประสงค์และเป้าหมายการพัฒนาในช่วงแผนพัฒนาฯ ฉบับที่ ๑๒

๓.๑. วัตถุประสงค์

๓.๒. เป้าหมายรวม

๔. ยุทธศาสตร์การพัฒนาประเทศ

ยุทธศาสตร์ในแผนพัฒนาฯ ฉบับที่ ๑๒ มีทั้งหมด ๑๐ ยุทธศาสตร์ โดยมี ๖ ยุทธศาสตร์ตามกรอบยุทธศาสตร์ชาติ ๒๐ ปี และอีก ๔ ยุทธศาสตร์ที่เป็นปัจจัยสนับสนุน ดังนี้

๔.๑ ยุทธศาสตร์การเสริมสร้างและพัฒนาศักยภาพทุนมนุษย์

๔.๒ ยุทธศาสตร์การสร้างความเป็นธรรมและลดความเหลื่อมล้ำในสังคม

๔.๓ ยุทธศาสตร์การสร้างความเข้มแข็งทางเศรษฐกิจและแข่งขันได้อย่างยั่งยืน

๔.๔ ยุทธศาสตร์การเติบโตที่เป็นมิตรกับสิ่งแวดล้อมเพื่อการพัฒนาที่ยั่งยืน

๔.๕ ยุทธศาสตร์การเสริมสร้างความมั่นคงแห่งชาติเพื่อการพัฒนาประเทศสู่ความมั่งคั่ง และยั่งยืน

๔.๖ ยุทธศาสตร์การบริหารจัดการในภาครัฐ การป้องกันการทุจริตประพฤติมิชอบ

และธรรมาภิบาลในสังคมไทย

๔.๗ ยุทธศาสตร์การพัฒนาโครงสร้างพื้นฐานและระบบโลจิสติกส์

๔.๘ ยุทธศาสตร์การพัฒนาวิทยาศาสตร์ เทคโนโลยี วิจัย และนวัตกรรม

๔.๙ ยุทธศาสตร์การพัฒนาภาค เมือง และพื้นที่เศรษฐกิจ

๔.๑๐ ยุทธศาสตร์ความร่วมมือระหว่างประเทศเพื่อการพัฒนา

๕. การขับเคลื่อนแผนพัฒนาฯ ฉบับที่ ๑๒ สู่การปฏิบัติ

๕.๑ หลักการ

๕.๒ แนวทางขับเคลื่อนแผนพัฒนาฯ ฉบับที่ ๑๒

๕.๓ การติดตามประเมินผลแผนพัฒนาฯ ฉบับที่ ๑๒

๑.๓ แผนพัฒนาภาค/แผนพัฒนากลุ่มจังหวัด/แผนพัฒนาจังหวัด

➔ แผนพัฒนาภาคตะวันออกเฉียงเหนือ พ.ศ. ๒๕๖๐ - ๒๕๖๕ ฉบับทบทวน

๑. สภาพทั่วไป

๑.๑ ที่ตั้ง ภาคตะวันออกเฉียงเหนือ ตั้งอยู่ระหว่างละติจูด ๑๔°๓' ถึง ๑๘°๒๗' เหนือ และลองจิจูด ๑๐๐°๕๔' ถึง ๑๐๕°๓๗' ตะวันออก ตั้งอยู่ในตำแหน่งศูนย์กลางของอนุภูมิภาคแม่น้ำโขง โดยมีอาณาเขตติดต่อกับสาธารณรัฐประชาธิปไตยประชาชนลาว ด้านตะวันออกและด้านเหนือ มีแม่น้ำโขงเป็นเส้นกั้นพรมแดน และด้านใต้ติดต่อกับราชอาณาจักรกัมพูชา โดยมีเทือกเขาพนมดงรัก กั้นพรมแดน

๑.๒ พื้นที่และลักษณะภูมิประเทศ มีพื้นที่รวม ๑๐๕.๕๓ ล้านไร่ ลักษณะภูมิประเทศเป็นที่ราบสูงมี ความลาดเอียงไปทางตะวันออก มีลักษณะคล้ายกระดาด แบ่งเป็น ๒ เขตใหญ่ ได้แก่ บริเวณแอ่งที่ราบโคราช อยู่บริเวณที่ราบลุ่มแม่น้ำมูลและชี ลักษณะเป็นที่ราบสูงสลับกับเนินเขา และบริเวณแอ่งสกลนคร อยู่ทาง ตอนเหนือของภาค ตั้งแต่แนวเขาภูพานไปจนถึงแม่น้ำโขง เทือกเขาที่แบ่งระหว่างแอ่งโคราชและแอ่งสกลนคร ได้แก่ เทือกเขาภูพาน

๑.๓ ภูมิอากาศ มีอากาศร้อนชื้นสลับกับแล้ง แบ่งเป็น ๓ ฤดู คือ ฤดูร้อน ช่วงเดือนกุมภาพันธ์-พฤษภาคม อากาศจะร้อนและแห้งแล้งมาก จังหวัดที่มีอุณหภูมิสูงสุด คือ อุตรธานี ฤดูฝน ช่วงเดือนพฤษภาคม-ตุลาคม ได้รับอิทธิพลของลมมรสุมตะวันตกเฉียงใต้ ทำให้มีฝนตกเป็นบริเวณกว้าง แต่มีแนวเทือกเขาดงพญาเย็นและ

สั้นกำแพงกันลมฝนจากมรสุมตะวันตกเฉียงใต้ ส่งผลให้พื้นที่แอ่งโคราช ซึ่งเป็นเขตเงาฝนจึงมีสภาพแห้งแล้งกว่าแอ่งสกลนคร จังหวัดที่มีฝนตกมากที่สุด คือ นครพนม ฝนตกน้อยที่สุด คือ นครราชสีมา ฤดูหนาว ช่วงเดือนพฤศจิกายน-กุมภาพันธ์ อากาศหนาวเย็น ได้รับอิทธิพลของลมมรสุมตะวันออกเฉียงเหนือจากประเทศจีนจังหวัดที่มีอุณหภูมิต่ำสุด คือ จังหวัดเลย

๑.๔ การใช้ประโยชน์ที่ดิน ในปี ๒๕๕๙ มีพื้นที่รวม ๑๐๕.๕๓ ล้านไร่ จำแนกเป็นพื้นที่ป่าไม้ ๑๕.๖๖ ล้านไร่ หรือร้อยละ ๑๔.๙ พื้นที่ทางการเกษตร ๖๓.๘๗ ล้านไร่ หรือร้อยละ ๖๐.๕ และพื้นที่ใช้ประโยชน์อื่นๆ ๒๖.๐๒ ล้านไร่ หรือร้อยละ ๒๔.๗ ของพื้นที่ภาค

๑.๕ ทรัพยากรธรรมชาติ

๑.๕.๑ ดิน สภาพดินเป็นดินทรายไม่อุ้มน้ำ ทำให้ขาดแคลนน้ำและขาดธาตุอาหารได้ดินมีเกลือหิน ทำให้ดินเค็ม จึงมีข้อจำกัดต่อการใช้ที่ดินเพื่อการเกษตร

๑.๕.๒ แหล่งน้ำ มีลุ่มน้ำขนาดใหญ่ ๓ ลุ่มได้แก่ แม่น้ำชี มีความยาวประมาณ ๗๖๕ กิโลเมตรยาวที่สุดในประเทศไทย มีต้นน้ำที่ทิวเขาเพชรบูรณ์ และไหลไปรวมกับแม่น้ำมูลที่จังหวัดอุบลราชธานี แม่น้ำมูล มีความยาวประมาณ ๖๔๑ กิโลเมตร ต้นน้ำอยู่ที่เทือกเขาสันกำแพงแล้วไหลลงสู่แม่น้ำโขงที่จังหวัดอุบลราชธานี นอกจากนี้ยังมีลำน้ำสาขาย่อย ได้แก่ ลำปาว ลำน้ำอูน ลำน้ำสงคราม ลำน้ำเสียว ลำน้ำเลย ลำน้ำพอง และลำตะคอง รวมทั้งแหล่งน้ำธรรมชาติขนาดใหญ่ ที่กระจายอยู่ในพื้นที่ เช่น หนองหาร (สกลนคร) และ บึงละหาน (ชัยภูมิ) นอกจากนี้ยังมีแหล่งน้ำบาดาลมีปริมาณน้ำในเกณฑ์เฉลี่ย ๕-๑๐ ลูกบาศก์เมตรต่อชั่วโมงที่ความลึกของบ่อประมาณ ๓๐ เมตร คุณภาพของน้ำบาดาลมีตั้งแต่เค็มจัด กร่อยและจืดเนื่องจากพื้นที่ในแอ่งโคราชและแอ่งสกลนครจะรองรับด้วยหินเกลือ หากเจาะน้ำบาดาลลึกเกินไปอาจจะพบน้ำเค็ม

๑.๕.๓ ป่าไม้ ในปี ๒๕๖๐ ภาคตะวันออกเฉียงเหนือมีพื้นที่ป่าไม้จำนวน ๑๕.๖๖ ล้านไร่ คิดเป็นร้อยละ ๑๔.๙ ของพื้นที่ภาค หรือร้อยละ ๑๕.๓ ของพื้นที่ป่าไม้ทั้งประเทศ ซึ่งยังต่ำกว่าค่าเป้าหมาย ในการรักษา สมดุลของระบบนิเวศที่จะต้องมียพื้นที่ป่าไม้ร้อยละ ๔๐ ของพื้นที่ ส่วนใหญ่มีลักษณะเป็นป่าเบญจพรรณ

๒. โครงข่ายคมนาคมขนส่งและการบริการสาธารณสุข

๒.๑ โครงข่ายถนน เชื่อมโยงกับโครงข่ายหลักของประเทศและเชื่อมโยงสู่ประเทศเพื่อนบ้าน สปป.

ลาว กัมพูชาและสามารถเชื่อมโยงไปยังเวียดนามและจีนตอนใต้

๒.๑.๑ ทางหลวงแผ่นดินหมายเลข ๒ (ถนนมิตรภาพ)

๒.๑.๒ เส้นทางแนวระเบียงเศรษฐกิจตะวันออก-ตะวันตก

๒.๑.๓ เส้นทางใหม่เศรษฐกิจตะวันออก-ตะวันตก ๒

๒.๒ รถไฟ

๒.๓ สนามบิน

๒.๔ ด้านชายแดน

๒.๕ แผนงานพัฒนาโครงสร้างพื้นฐานขนาดใหญ่ที่อยู่ระหว่างดำเนินการในภาค ได้แก่ รถไฟความเร็วสูง (ช่วงกรุงเทพฯ-นครราชสีมา ช่วงนครราชสีมา-หนองคาย) รถไฟทางคู่ (ช่วงชุมทางถนนจิระ-ขอนแก่น ช่วงขอนแก่น-หนองคาย ช่วงจิระ-อุบลราชธานี) ทางหลวงพิเศษระหว่างเมืองและทางพิเศษ (ช่วงบางปะอิน-นครราชสีมา ช่วงระเบียงเศรษฐกิจ EWEC ด้านตะวันออก)

๒.๖ บริการสาธารณูปโภค

๒.๖.๑ ไฟฟ้า

๒.๖.๒ ประปา

๓. สภาพเศรษฐกิจและรายได้

๓.๑ ภาพรวมเศรษฐกิจ

๓.๒ เศรษฐกิจรายสาขา

๓.๓ เศรษฐกิจระดับครัวเรือน

๔. ประชากรและสังคม

๔.๑ ประชากร

จำนวนประชากรของภาคมากที่สุดของประเทศ ปี ๒๕๖๐ มีจำนวนประชากร ๒๑.๙๘ ล้านคน หรือร้อยละ ๓๓.๒ ของประเทศ เพิ่มขึ้นจาก ๒๑.๖๙ ล้านคน ในปี ๒๕๕๕ และมีอัตราการเพิ่มขึ้นของประชากรในช่วงปี ๒๕๕๕-๒๕๕๖ โดยเฉลี่ยร้อยละ ๐.๓๑ ต่ำกว่าประเทศที่มีอัตราการเพิ่มเฉลี่ยร้อยละ ๐.๕๔ โดยจังหวัดนครราชสีมา มีประชากรมากที่สุด ๒.๕๘ ล้านคน รองลงมา คือ จังหวัดอุบลราชธานี มีประชากร ๑.๘๑ ล้านคน และจังหวัดขอนแก่น มีประชากร ๑.๗๖ ล้านคน คิดเป็นร้อยละ ๑๒.๐ ๘.๕ และ ๘.๒ ของประชากรภาค ตามลำดับ

๔.๒ แรงงาน

แรงงานส่วนใหญ่มีความรู้ระดับประถมศึกษา แรงงานระดับอาชีวะมีสัดส่วนน้อยมาก ในปี ๒๕๖๐ มีกำลังแรงงาน ๙.๖๓ ล้านคน ส่วนใหญ่อยู่ในภาคเกษตร ร้อยละ ๕๐.๗๗ ของกำลังแรงงาน ของภาค จำนวนแรงงานที่มีความรู้ระดับประถมลดลง จากร้อยละ ๕๗.๘ ในปี ๒๕๕๕ เป็นร้อยละ ๕๖.๔๘ ในปี ๒๕๖๐ มีความรู้ระดับมัธยมต้นเพิ่มขึ้นจากร้อยละ ๑๖.๐๒ ในปี ๒๕๕๕ เป็นร้อยละ ๑๗.๙ ในปี ๒๕๖๐ ระดับมัธยมปลาย เพิ่มขึ้นจากร้อยละ ๑๑.๘๗ ในปี ๒๕๕๕ เป็นร้อยละ ๑๑.๙๖ ในปี ๒๕๖๐ แรงงานระดับอาชีวะเพิ่มขึ้นเล็กน้อยจากร้อยละ ๒.๐๗ ในปี ๒๕๕๕ เป็นร้อยละ ๒.๐๙ ในปี ๒๕๖๐ ระดับอุดมศึกษา เพิ่มขึ้นจากร้อยละ ๗.๐๕ ในปี ๒๕๕๕ เป็นร้อยละ ๙.๕๖ ในปี ๒๕๖๐

๔.๓ การศึกษา

สถาบันการศึกษามีทุกระดับ โดยระดับอุดมศึกษามี ๕๓ แห่ง ครอบคลุมเกือบทุกจังหวัด แยกเป็นมหาวิทยาลัยของรัฐ ๓๖ แห่ง เอกชน ๑๐ แห่ง และสถาบันวิทยาลัยชุมชน ๗ แห่ง ในจำนวนนี้เป็นสถาบันวิจัย ๑๒ แห่ง ซึ่งมากที่สุดในประเทศ

๔.๔ สาธารณสุข

มีสถานบริการสาธารณสุขให้บริการครอบคลุมทั่วถึงทุกพื้นที่ ในปี ๒๕๖๐ มีจำนวนโรงพยาบาลรัฐบาล ๓๒๓ แห่ง ได้แก่ โรงพยาบาลชุมชน (รพช.) ๒๙๑ แห่ง โรงพยาบาลทั่วไป (รพท.) ๒๓ แห่ง โรงพยาบาลศูนย์ (รพศ.) ๙ แห่ง และโรงพยาบาลส่งเสริมสุขภาพตำบล (รพ.สต.) จำนวน ๓,๔๗๗ แห่ง

๕. ทรัพยากรธรรมชาติ สิ่งแวดล้อม และภัยพิบัติ

๕.๑ สถานการณ์ด้านทรัพยากรธรรมชาติและสิ่งแวดล้อม

ทรัพยากรป่าไม้มีแนวโน้มลดลง ในปี ๒๕๖๐ ภาคตะวันออกเฉียงเหนือมีพื้นที่ป่าไม้ จำนวน ๑๕.๖๖ ล้านไร่ คิดเป็นร้อยละ ๑๔.๙ ของพื้นที่ภาค หรือร้อยละ ๑๕.๓ ของพื้นที่ป่าไม้ทั้งประเทศ ในช่วงปี ๒๕๕๖-๒๕๖๐ มีอัตราการเปลี่ยนแปลงของพื้นที่ป่าไม้ของภาคลดลงเฉลี่ยร้อยละ ๐.๒๔ เนื่องจากการบุกรุกพื้นที่ป่าไม้เพื่อการเกษตรที่เพิ่มมากขึ้น โดยจังหวัดที่มีพื้นที่ป่าไม้ต่อพื้นที่จังหวัดมากที่สุดได้แก่ จังหวัดมุกดาหารรองลงมาคือ จังหวัดชัยภูมิ จังหวัดเลย และจังหวัดอุบลราชธานี

๕.๒ สถานการณ์ด้านภัยพิบัติ

การเกิดไฟป่ามีแนวโน้มเพิ่มขึ้น ในช่วงปี ๒๕๕๖-๒๕๖๐ มีจำนวนการเกิดไฟป่าเพิ่มขึ้นเฉลี่ย ร้อยละ ๘.๘ โดยปี ๒๕๖๐ เกิดไฟไหม้ป่า จำนวน ๘๗๘ ครั้ง พื้นที่ถูกไฟไหม้ ๙,๖๘๗ ไร่ ลดลงจากปี ๒๕๕๖ ที่มีจำนวน ๑,๕๗๔ ครั้ง และจำนวนพื้นที่ป่าถูกไฟไหม้ ๑๙,๖๒๒ ไร่ ซึ่งเป็นปีที่เกิดไฟไหม้ป่ามากที่สุด โดยในระหว่างปี ๒๕๕๖-๒๕๖๐ เกิดไฟไหม้ป่าเฉลี่ย ๑,๒๖๘.๘ ครั้งต่อปี คิดเป็นพื้นที่ที่ถูกไฟไหม้เฉลี่ย ๑๘,๗๔๑.๒ ไร่ต่อปี

๖. สภาวะแวดล้อม

๖.๑ จุดแข็ง

๖.๒ จุดอ่อน

๖.๓ โอกาส

๖.๔ ภัยคุกคาม

๗. ปัญหาและประเด็นท้าทาย

๘. แนวคิดและทิศทางการพัฒนา

ภาคตะวันออกเฉียงเหนือมีปัญหาพื้นฐานด้านการขาดแคลนน้ำ ดินคุณภาพต่ำประสบอุทกภัยและภัยแล้งซ้ำซาก คนมีปัญหาทั้งในด้านความยากจน และมีปัญหาภาวะทุพโภชนาการ แต่มีความพร้อมด้านสถาบันการศึกษาและสถาบันวิจัย ดังนั้นการพัฒนาเศรษฐกิจและสังคมภาคตะวันออกเฉียงเหนือไปสู่ความ “มั่นคง มั่งคั่ง ยั่งยืน” จำเป็นจะต้องแก้ไขปัญหาพื้นฐานควบคู่ไปกับการพัฒนาการวิจัยเพื่อใช้ความรู้ เทคโนโลยี นวัตกรรม และความคิดสร้างสรรค์ ในการเสริมสร้างความเข้มแข็งของเศรษฐกิจภายในภาคให้มีการเจริญเติบโตได้อย่างเต็มศักยภาพ พร้อมทั้งแสวงหาโอกาสการนำความรู้ ทักษะ เทคโนโลยีและนวัตกรรมจากภายนอกมาช่วยขับเคลื่อน โดยการใช้ประโยชน์จากโครงการพัฒนาโครงสร้างพื้นฐานด้านคมนาคมขนส่งขนาดใหญ่ที่เชื่อมโยงภาคตะวันออกเฉียงเหนือ กับโครงข่ายระบบการคมนาคมขนส่งและพื้นที่เศรษฐกิจหลักของประเทศ รวมทั้งการใช้ประโยชน์จากการเชื่อมโยงและข้อตกลงกับประเทศเพื่อนบ้านในกลุ่ม อนุภูมิภาคแม่น้ำโขงที่กำลังมีการเจริญเติบโตอย่างรวดเร็วมาเสริมสร้างกิจกรรมการพัฒนาใหม่ ๆ ให้แก่ภาค เพื่อให้มีอัตราการเติบโตที่สูงเพียงพอต่อการลดความเหลื่อมล้ำกับพื้นที่ส่วนอื่นๆ ของประเทศได้ ในระยะยาว

๘.๑ เป้าหมายเชิงยุทธศาสตร์ : พัฒนาอีสานสู่มิติใหม่ให้เป็น “ศูนย์กลางเศรษฐกิจของอนุภูมิภาค ลุ่มแม่น้ำโขง”

๘.๒ วัตถุประสงค์

๘.๒.๑ เพื่อแก้ปัญหาปัจจัยพื้นฐานด้านน้ำและดิน ให้เอื้อต่อการประกอบอาชีพการดำรงชีพ และการพัฒนาเศรษฐกิจของภาค

๘.๒.๒ เพื่อดูแลช่วยเหลือคนจน ผู้ด้อยโอกาส และผู้สูงอายุ ให้มีคุณภาพชีวิตที่ดี พึ่งพาตนเอง พึ่งพาครอบครัว และพึ่งพากันในชุมชนได้

๘.๒.๓ เพื่อยกระดับการผลิตและการสร้างมูลค่าเพิ่มโดยใช้ความรู้ เทคโนโลยี และนวัตกรรม สนับสนุนให้การเติบโตทางเศรษฐกิจของภาคไม่ต่ำกว่าระดับประเทศ

๘.๒.๔ เพื่อเชื่อมโยงห่วงโซ่มูลค่าของระบบเศรษฐกิจภาคเข้ากับระบบเศรษฐกิจของประเทศ และภูมิภาคเอเชียตะวันออกเฉียงใต้

๘.๒.๕ เพื่อพัฒนาภาคตะวันออกเฉียงเหนือเป็นศูนย์กลางเศรษฐกิจของอนุภูมิภาคลุ่มแม่น้ำโขง และมีบทบาทสนับสนุนประเทศเป็นศูนย์กลางภูมิภาคเอเชียตะวันออกเฉียงใต้

๘.๓ เป้าหมาย

๘.๓.๑ อัตราการเจริญเติบโตทางเศรษฐกิจของภาคตะวันออกเฉียงเหนือขยายตัวเพิ่มขึ้น

๘.๓.๒ สัมประสิทธิ์ความไม่เสมอภาค (Gini Coefficient) ในการกระจายรายได้ภาคตะวันออกเฉียงเหนือลดลง

๘.๔ ตัวชี้วัดและค่าเป้าหมาย

ตัวชี้วัด	ค่าฐาน	ค่าเป้าหมาย				
		๒๕๖๒	๒๕๖๓	๒๕๖๔	๒๕๖๕	๒๕๖๒-๒๕๖๕
อัตราการเจริญเติบโตทางเศรษฐกิจของภาคตะวันออกเฉียงเหนือ	๘๙๒,๖๗๖ ล้านบาท (ปี ๒๕๕๙)	ขยายตัวไม่ต่ำกว่าร้อยละ ๓.๕	ขยายตัวไม่ต่ำกว่าร้อยละ ๓.๕	ขยายตัวไม่ต่ำกว่าร้อยละ ๓.๕	ขยายตัวไม่ต่ำกว่าร้อยละ ๓.๕	ขยายตัวเฉลี่ยร้อยละ ๓.๕ต่อปี
สัมประสิทธิ์ความไม่เสมอภาค (Gini Coefficient) ในการกระจายรายได้ภาคตะวันออกเฉียงเหนือ	๐.๔๔๖ (ปี ๒๕๖๐)	ลดลงต่ำกว่า ๐.๔๔๖	ลดลงต่ำกว่า ๐.๔๔๖	ลดลงต่ำกว่า ๐.๔๔๖	ลดลงต่ำกว่า ๐.๔๔๖	ลดลงต่ำกว่า ๐.๔๔๖

๘.๕.๑ ยุทธศาสตร์ที่ ๑ บริหารจัดการน้ำให้เพียงพอต่อการพัฒนาเศรษฐกิจและคุณภาพชีวิตอย่างยั่งยืน

๘.๕.๒ ยุทธศาสตร์ที่ ๒ แก้ไขปัญหาความยากจนและพัฒนาคุณภาพชีวิตผู้มีรายได้น้อยเพื่อลดความเหลื่อมล้ำทางสังคม

๘.๕.๓ ยุทธศาสตร์ที่ ๓ สร้างความเข้มแข็งของฐานเศรษฐกิจภายในควบคู่กับ การแก้ปัญหาทรัพยากรธรรมชาติและสิ่งแวดล้อม

๘.๕.๔ ยุทธศาสตร์ที่ ๔ พัฒนาการท่องเที่ยวเชิงบูรณาการ

๘.๕.๕ ยุทธศาสตร์ที่ ๕ ใช้โอกาสจากการพัฒนาโครงข่ายคมนาคมขนส่งที่เชื่อมโยงพื้นที่เศรษฐกิจหลักภาคกลางและพื้นที่ระเบียงเศรษฐกิจภาคตะวันออกเฉียงเหนือ (EEC) เพื่อพัฒนาเมืองและพื้นที่เศรษฐกิจใหม่ๆ ของภาค

๘.๕.๖ ยุทธศาสตร์ที่ ๖ พัฒนาความร่วมมือและใช้ประโยชน์จากข้อตกลงกับประเทศ เพื่อนบ้านในการสร้างความเข้มแข็งทางเศรษฐกิจตามแนวชายแดนและแนวระเบียงเศรษฐกิจ

➔ แผนพัฒนากลุ่มจังหวัดภาคตะวันออกเฉียงเหนือตอนล่าง ๑ (นครราชสีมา ชัยภูมิ บุรีรัมย์ สุรินทร์) ระยะ ๕ ปี พ.ศ. ๒๕๖๑ - ๒๕๖๕ (ฉบับทบทวน) รอบปี พ.ศ.๒๕๖๓

สำนักงานคณะกรรมการพัฒนาการเศรษฐกิจและสังคมแห่งชาติ (สศช.) ในฐานะฝ่ายเลขานุการคณะกรรมการบูรณาการนโยบายพัฒนาภาค (ก.บ.ภ.) ได้แจ้งผลการประชุมคณะอนุกรรมการบูรณาการนโยบายพัฒนาภาค ด้านวิชาการ (อ.ก.บ.ภ. ด้านวิชาการ) ในการประชุมครั้งที่ ๑/๒๕๖๐ เมื่อวันที่ ๒๕ กรกฎาคม ๒๕๖๑ โดยมีรองนายกรัฐมนตรี (นายวิษณุ เครืองาม) เป็นประธาน มีมติเห็นชอบนโยบายหลักเกณฑ์ และวิธีการจัดทำ

แผนพัฒนาจังหวัดและกลุ่มจังหวัด (พ.ศ. ๒๕๖๑ - ๒๕๖๕) แผนปฏิบัติการราชการประจำปีของจังหวัดและกลุ่มจังหวัด ประจำปีงบประมาณ พ.ศ. ๒๕๖๓ และนายกรัฐมนตรี (พลเอกประยุทธ์ จันทร์โอชา) เห็นชอบแนวทางการกำหนด กรอบการจัดสรรงบประมาณจังหวัดและกลุ่มจังหวัด ประจำปีงบประมาณ พ.ศ. ๒๕๖๓ ตามมติที่ประชุม อ.ก.บ.ภ. ด้านวิชาการครั้งที่ ๒/๒๕๖๑ เมื่อวันที่ ๕ กันยายน ๒๕๖๑ และเห็นชอบแนวทางการกำหนดกรอบการจัดสรรงบประมาณ กลุ่มจังหวัด ซึ่งแบ่งงบประมาณเป็น ๒ ส่วนส่วนที่ ๑ งบประมาณเพื่อการพัฒนาตามศักยภาพความต้องการของพื้นที่ หรือประเด็นร่วมของกลุ่มจังหวัดส่วนที่ ๒ งบประมาณเพื่อการพัฒนาในลักษณะ Cluster หรือสนองนโยบายสำคัญของ รัฐบาลเชิงพื้นที่

กลุ่มจังหวัดภาคตะวันออกเฉียงเหนือตอนล่าง ๑ จึงได้ดำเนินการทบทวนแผนพัฒนากลุ่มจังหวัดภาค ตะวันออกเฉียงเหนือตอนล่าง ๑ ระหว่างวันที่ ๒๐ - ๒๑ สิงหาคม ๒๕๖๑ โดยยึดยุทธศาสตร์ชาติ ระยะ ๒๐ ปี นโยบายรัฐบาล แผนการบริหารราชการแผ่นดิน แนวทางการพัฒนาเศรษฐกิจและสังคมแห่งชาติ ทิศทางการพัฒนา ภาคยุทธศาสตร์การพัฒนาโครงสร้างพื้นฐานด้านคมนาคม แผนแม่บทจากกระทรวงที่เกี่ยวข้อง และมุ่งเน้นการทำงาน แบบเครือข่ายร่วมกันทุกภาคส่วน (ภาครัฐ ภาคเอกชน ภาคประชาสังคม และสถาบันการศึกษา) เพื่อร่วมกันกำหนด ทิศทางการพัฒนากลุ่มจังหวัด ฯ ทั้งด้านเศรษฐกิจ ด้านสังคมและด้านทรัพยากรธรรมชาติและสิ่งแวดล้อม เพื่อให้ แผนพัฒนากลุ่มจังหวัด ฯ สามารถขับเคลื่อนไปได้ด้วยดีมีประสิทธิภาพ และประสิทธิผล ซึ่งจะเป็นการเพิ่ม ขีดความสามารถในการแข่งขันของกลุ่มจังหวัด รวมทั้งเป็นการแก้ไขปัญหาาร่วมกันของกลุ่มจังหวัด ให้เหมาะสม กับโอกาสและศักยภาพของกลุ่มจังหวัด และนำไปสู่การกระตุ้นให้เกิดการลงทุนของภาคเอกชนและสร้างรายได้ ให้กลุ่มจังหวัด

แผนพัฒนากลุ่มจังหวัดภาคตะวันออกเฉียงเหนือตอนล่าง ๑ ระยะ ๕ ปี (พ.ศ.๒๕๖๑ - ๒๕๖๕) ฉบับ ทบทวน ปี พ.ศ. ๒๕๖๓ ฉบับนี้ได้รับความเห็นชอบจากคณะกรรมการบริหารงานกลุ่มจังหวัดแบบบูรณาการ (ก.บ.ภ.) ภาคตะวันออกเฉียงเหนือตอนล่าง ๑ ในคราวประชุม ครั้งที่ ๘/๒๕๖๑ เมื่อวันที่ ๒๑ ธันวาคม ๒๕๖๐ โดยสรุปประเด็น สำคัญ ดังนี้

ตำแหน่งทางยุทธศาสตร์ (Strategies Position)

- ๑) เป็นแหล่งผลิตสินค้าเกษตรและอาหารปลอดภัย
- ๒) เป็นแหล่งผลิตผลิตภัณฑ์ใหม่ระดับประเทศ
- ๓) เป็นแหล่งท่องเที่ยวที่มีความหลากหลายทั้งการท่องเที่ยวอารยธรรมขอมเชิงนิเวศน์การกีฬาที่มีชื่อเสียง
- ๔) เป็นประตูสู่อีสาน และเชื่อมโยงการค้าชายแดนกับประเทศเพื่อนบ้าน

เป้าหมายการพัฒนา

ศูนย์กลางของเกษตรอุตสาหกรรม ผลิตภัณฑ์ใหม่ ท่องเที่ยวอารยธรรมขอมและสังคมเป

ประเด็นการพัฒนา (Strategies Issues) รวม ๓ ประเด็น คือ

ประเด็นการพัฒนาที่ ๑ การพัฒนาขีดความสามารถในการแข่งขันเกษตรอุตสาหกรรมและแปรรูป

ประเด็นการพัฒนาที่ ๒ การพัฒนาอุตสาหกรรมการท่องเที่ยวและการท่องเที่ยว และผลิตภัณฑ์ใหม่

ประเด็นการพัฒนาที่ ๓ ยกระดับการพัฒนาคุณภาพชีวิต

ยุทธศาสตร์การพัฒนาจังหวัด

ประเด็นยุทธศาสตร์การพัฒนาจังหวัดชัยภูมิ

ประเด็นยุทธศาสตร์ที่ ๑ พัฒนาขีดความสามารถในการผลิต การจัดการ
สินค้าและบริการสร้างมูลค่าเพิ่มอย่างมีประสิทธิภาพและยั่งยืน

เป้าประสงค์

๑. ผลิตภาพการผลิตของภาคการเกษตรเพิ่มขึ้น
๒. ผลิตภาพการผลิตของภาคอุตสาหกรรมเพิ่มขึ้น
๓. ประชาชนมีรายได้เพิ่มขึ้น
๔. สินค้าและบริการมีมูลค่าเพิ่มขึ้น

ตัวชี้วัด/ค่าเป้าหมาย

๑. ร้อยละที่เพิ่มขึ้นของผลผลิตภาคการเกษตร
๒. ร้อยละที่เพิ่มขึ้นของผลผลิตเฉลี่ยต่อไร่ของมันสำปะหลังและอ้อย
๓. ร้อยละที่เพิ่มขึ้นของผลิตภัณฑ์ใหม่ที่ได้มาตรฐาน
๔. ร้อยละของผลิตภาพการผลิตภาคอุตสาหกรรมเพิ่มขึ้น
๕. ร้อยละที่เพิ่มขึ้นของมูลค่าสินค้าเกษตร

กลยุทธ์และแนวทาง

๑. การเพิ่มประสิทธิภาพและศักยภาพการผลิตภาคการเกษตร

๑.๑ การพัฒนาทรัพยากรการเกษตรให้เข้มแข็งและยั่งยืน

- ๑.๑.๑ อนุรักษ์และฟื้นฟูทรัพยากรการเกษตรให้เหมาะสมกับสภาพพื้นที่เพื่อให้สามารถใช้ประโยชน์จากทรัพยากรที่มีอยู่อย่างจำกัดได้อย่างยั่งยืน
- ๑.๑.๒ บริหารจัดการน้ำอย่างบูรณาการเพื่อเพิ่มพื้นที่ชลประทานโดยการก่อสร้างระบบชลประทานขนาดใหญ่ กลางและเล็กเพื่อบรรเทาอุทกภัย ภัยแล้ง และเพิ่มประสิทธิภาพการกระจายน้ำ
- ๑.๑.๓ การเพิ่มประสิทธิภาพการใช้น้ำภาคเกษตรเพื่อสนับสนุนการเพิ่มประสิทธิภาพในการผลิต

๑.๒ พัฒนาผลิตภาพการผลิตสินค้าการเกษตร ได้แก่ ข้าว มันสำปะหลัง อ้อย โรงงาน พริก

ยางพาราตลอดห่วงโซ่อุปทานเชื่อมโยงการตลาดและเครือข่ายสินค้าเกษตร

- ๑.๒.๑ เพิ่มประสิทธิภาพการผลิตสินค้าเกษตรและสร้างมูลค่าเพิ่มให้กับสินค้าเกษตรและผลิตภัณฑ์เพื่อลดต้นทุนการผลิตโดยส่งเสริมการใช้ปัจจัยผลิตทางการเกษตรที่เหมาะสมรวมทั้งพัฒนาระบบการจัดการด้านการตลาด
- ๑.๒.๒ เพิ่มประสิทธิภาพการผลิตสินค้าปศุสัตว์และประมง
- ๑.๒.๓ ส่งเสริมและพัฒนาการปลูกหม่อนเลี้ยงไหมเพื่อให้ได้ผลิตภัณฑ์ใหม่ที่มีคุณภาพ
- ๑.๒.๔ สร้างมูลค่าเพิ่มให้กับสินค้าเกษตรและผลิตภัณฑ์เพื่อลดต้นทุนผลิตโดยส่งเสริมการใช้ปัจจัยการผลิตทางการเกษตรที่เหมาะสมรวมทั้งพัฒนาระบบการจัดการด้านการตลาด
- ๑.๒.๕ พัฒนาโครงสร้างพื้นฐานการเกษตรการกระจายทรัพยากรการผลิตทางการเกษตรในระดับชุมชนเพื่อเพิ่มขีดความสามารถในการผลิตสินค้าเกษตร

- ๑.๒.๖ ส่งเสริมการวิจัยและพัฒนาการใช้เทคโนโลยีด้านการเกษตรที่เหมาะสมและเป็นมิตรต่อสิ่งแวดล้อมเพื่อลดต้นทุนการผลิต พัฒนาคุณภาพผลผลิต และรองรับการเปลี่ยนแปลงของสภาพภูมิอากาศ
- ๑.๒.๗ ส่งเสริมเกษตรอินทรีย์ โดยการนำภูมิปัญญาท้องถิ่นมาใช้และพัฒนาองค์ความรู้ให้ชุมชนสนับสนุนการผลิตและใช้ปุ๋ยอินทรีย์เพื่อพัฒนาคุณภาพมาตรฐานความของสินค้าเกษตรและอาหาร
- ๑.๒.๘ สนับสนุนการบริหารจัดการสินค้าเกษตรแบบกลุ่มการผลิตและส่งเสริมสินค้าเกษตรและเกษตรแปรรูปที่มีมูลค่าเพิ่มสูง และมีโอกาสทางการตลาด
- ๑.๒.๙ ส่งเสริมการใช้เทคโนโลยีพลังงานทดแทนและปลูกพืชพลังงานทดแทน
- ๑.๒.๑๐ พัฒนาด้านการวางแผนพัฒนาการเกษตรและระบบสารสนเทศทางการเกษตรเพื่อเพิ่มประสิทธิภาพในการวางแผนการผลิต และการจำหน่ายผลผลิต
- ๑.๒.๑๑ ส่งเสริมการเพิ่มประสิทธิภาพการผลิตในพื้นที่ที่เหมาะสมแลปรับเปลี่ยนการผลิตในพื้นที่ไม่เหมาะสม

๑.๓ พัฒนาเกษตรกร สถาบันเกษตรกรและวิสาหกิจชุมชน

- ๑.๓.๑ สนับสนุนบทบาทของเกษตรกร สถาบันเกษตรกร สภาเกษตรกรแห่งชาติ และเครือข่ายปราชญ์ชาวบ้าน ให้เข้ามามีส่วนร่วมในการพัฒนาเกษตรกร
- ๑.๓.๒ ส่งเสริมการทำการเกษตรตามแนวพระราชดำริ เกษตรทฤษฎีใหม่เกษตรอินทรีย์และการทำเกษตรยั่งยืนและลดการใช้สารเคมีในการผลิตสินค้าเกษตรและการปรับปรุงคุณภาพดิน เพื่อสร้างความเข้มแข็งให้กับเกษตรกร
- ๑.๓.๓ เพิ่มประสิทธิภาพการปฏิบัติงาน และการบริหารจัดการของสถาบันเกษตรกรและการพัฒนาการดำเนินงานขององค์กรเกษตรกรโดยการมีส่วนร่วมของชุมชนเพื่อรองรับผลกระทบจากการเปิดเสรีทางการค้า

๑.๔ พัฒนาพื้นที่การเกษตรและการถือครองที่ดิน

- ๑.๔.๑ วางระบบการถือครองที่ดินการจัดที่ดินทำกินและกระจายสิทธิโดยเร่งรัดการออกโฉนดที่ดินให้ทั่วถึงและเป็นธรรม
- ๑.๔.๒ เร่งรัดการออกเอกสารสิทธิ์/จัดสรรที่ดินทำกินให้แก่เกษตรกรผู้ไร้ที่ทำกินและประชาชนที่ยากจนไร้ที่ดินเป็นของตนเองอย่างเป็นธรรม
- ๑.๔.๓ ส่งเสริมการใช้ประโยชน์จากที่ดิน โดยกำหนดแนวเขตการใช้ที่ดินอย่างเหมาะสมทั้งเขตเกษตรเศรษฐกิจและการจัดทำผังเมืองและผังชุมชน

๒. การเพิ่มประสิทธิภาพและศักยภาพการผลิตภาคอุตสาหกรรม

๒.๑ พัฒนาอุตสาหกรรม และอุตสาหกรรมแปรรูปผลผลิตการเกษตร

- ๒.๑.๑ พัฒนาประสิทธิภาพและผลผลิตการผลิต (Productivity) ของภาคอุตสาหกรรม
- ๒.๑.๒ ส่งเสริมการพัฒนาพื้นที่และโครงสร้างพื้นฐานที่เหมาะสมเพื่อรองรับการพัฒนาอุตสาหกรรมที่มีศักยภาพของจังหวัดเช่นอุตสาหกรรมแปรรูปผลผลิตทางการเกษตรและพลังงานอุตสาหกรรมสิ่งทอและอุตสาหกรรมต่อเนื่องจาก แร่โปแตช
- ๒.๑.๓ ส่งเสริมการสร้างคุณค่าสินค้าอุตสาหกรรมอุตสาหกรรมเกษตรจากวิทยาศาสตร์ เทคโนโลยี นวัตกรรม และภูมิปัญญาท้องถิ่น
- ๒.๑.๔ ส่งเสริมการพัฒนาระบบโลจิสติกส์อุตสาหกรรมเพื่อพัฒนาการผลิตการขนส่งสินค้าอุตสาหกรรมและสินค้าอื่น ๆ อย่างเป็นระบบ
- ๒.๑.๕ ส่งเสริมและพัฒนาให้มีการรวมกลุ่มอุตสาหกรรมหรือกลุ่มสินค้า (Cluster และ Supply Chain) เพื่อเพิ่มศักยภาพในการแข่งขัน

- ๒.๑.๖ พัฒนาผู้ประกอบการอุตสาหกรรม เพื่อยกระดับความสามารถด้านการบริหารจัดการ รวมทั้งมีตรเสริมสร้างความเป็นบรรษัทภิบาลให้แก่ผู้ประกอบการเพื่อพัฒนาภาคอุตสาหกรรมให้ต่อสิ่งแวดล้อมผิชอบต่อสังคมเชิงรุกมีความรู้และอยู่ร่วมกับชุมชนอย่างยั่งยืน
- ๒.๑.๗ ส่งเสริมการวิจัยและพัฒนายกระดับความสามารถในการแข่งขันของภาคอุตสาหกรรม เพื่อรองรับผลกระทบจากการเปิดเสรีทางการค้า

๒.๒ พัฒนาฝีมือแรงงานและบริหารจัดการแรงงานอย่างเป็นระบบ

- ๒.๒.๑ สนับสนุนการฝึกอบรมแรงงานให้มีความรู้และพัฒนาทักษะฝีมือที่ได้มาตรฐานสอดคล้องกับความต้องการของตลาดแรงงานเพื่อเตรียมการรองรับการเปิดการค้าเสรีภายใต้ประชาคมอาเซียน รวมทั้งฝึกอาชีพอิสระให้กับคนหางานตามความต้องการของตลาดแรงงาน
- ๒.๒.๒ ส่งเสริมให้กลุ่มบุคคลพิเศษมีโอกาสและทางเลือกในการทำงานภาคอุตสาหกรรมและมีความเสมอภาคในการจ้างงาน
- ๒.๒.๓ สนับสนุนและส่งเสริมให้มีการปฏิบัติตามกฎหมายและข้อกำหนด มาตรฐานแรงงาน การคุ้มครองแรงงานให้ได้รับสิทธิตามมาตรฐานแรงงาน ส่งเสริมการคุ้มครองแรงงานนอกระบบให้ครอบคลุมมากขึ้น
- ๒.๒.๔ พัฒนาระบบสารสนเทศบริหารจัดการด้านแรงงานให้มีประสิทธิภาพและมีการพัฒนาระบบค่าจ้าง
- ๒.๒.๕ ส่งเสริมความปลอดภัยในการทำงาน แรงงานสัมพันธ์มีสวัสดิการแรงงานและมีหลักประกันความมั่นคงในการดำรงชีวิต
- ๒.๒.๖ จัดระเบียบบริหารจัดการแรงงานต่างด้าวอย่างเป็นระบบ จัดระบบ แรงงานต่างด้าวให้เหมาะสมกับความต้องการของภาคเอกชน และการรักษาความสงบเรียบร้อยและความมั่นคงภายในประเทศ
- ๒.๒.๗ ส่งเสริมแรงงานให้เข้าสู่ระบบประกันสังคม

๒.๓ พัฒนาและส่งเสริมการทำเหมืองแร่โปแตชและอุตสาหกรรมต่อเนื่อง

- ๒.๓.๑ ผลักดันอุตสาหกรรมเหมืองแร่โปแตชของจังหวัดไปสู่นโยบายระดับชาติ
- ๒.๓.๒ ส่งเสริมและสนับสนุนการศึกษาวิจัยเพื่อรองรับการเกิดอุตสาหกรรมต่อเนื่องจากแร่โปแตช

๓. การเพิ่มประสิทธิภาพและศักยภาพของสินค้าและบริการ

๓.๑ พัฒนาผลิตภัณฑ์ใหม่และผลิตภัณฑ์ชุมชนและท้องถิ่นให้มีคุณภาพ

- ๓.๑.๑ เสริมสร้างศักยภาพองค์กรวิสาหกิจชุมชนให้เกิดความเข้มแข็ง พัฒนาบุคลากรและผู้ประกอบการให้มีความคิดในเชิงสร้างสรรค์ สามารถตอบสนองต่อความต้องการของภาคการผลิตและบริการ
- ๓.๑.๒ ส่งเสริมการดำเนินงานวิจัยและพัฒนาผลิตภัณฑ์ชุมชนและท้องถิ่นมีคุณภาพและได้มาตรฐานโดยใช้ทรัพยากรและภูมิปัญญาท้องถิ่นควบคู่กับองค์ความรู้สมัยใหม่ส่งเสริมกิจกรรมการประกวดแข่งขัน การประยุกต์ใช้ความคิดสร้างสรรค์ในกลุ่มเยาวชนและผู้ประกอบการ
- ๓.๑.๓ เพิ่มประสิทธิภาพการบริหารจัดการผลิตภัณฑ์ชุมชนสนับสนุนให้มีศูนย์กระจายและแสดงสินค้าและพัฒนาช่องทางการตลาดทั้งในและต่างประเทศ
- ๓.๑.๔ เสริมสร้างชุมชนให้มีการใช้ความคิดสร้างสรรค์ผสมกับภูมิปัญญาท้องถิ่นองค์ความรู้เอกลักษณ์วัฒนธรรมในการสร้างคุณค่าและมูลค่าเพิ่มมีการรวมกลุ่มผู้ผลิตเชิงของสินค้าธุรกิจพึ่งพาตนเองได้

๓.๒ พัฒนาผู้ประกอบการและเครือข่ายด้านการตลาด

- ๓.๒.๑ พัฒนาองค์ความรู้ด้านการตลาดโดยเพิ่มบทบาทศูนย์บ่มเพาะ ผู้ประกอบการให้ครอบคลุมสินค้าและบริการเพื่อให้ผู้ประกอบการสามารถแข่งขันได้ตลอดจนเสริมสร้าง องค์กรวิสาหกิจชุมชน (SMEs) ให้เกิดความเข้มแข็งและเข้าถึงแหล่งเงินทุนได้
- ๓.๒.๒ สร้างและเชื่อมโยงเครือข่ายผู้ประกอบการทั้งในระดับจังหวัด ภูมิภาคเพื่อเพิ่มช่องทาง การการค้าและกระจายผลผลิตจากแหล่งผลิตถึงผู้บริโภคให้มีความรวดเร็ว และทั่วถึงรวมทั้งเชื่อมโยงเครือข่ายการค้ากับประเทศเพื่อนบ้าน
- ๓.๒.๓ จัดตั้งศูนย์ประสานการลงทุนด้านอุตสาหกรรมและพาณิชย์กรรมใน ระดับจังหวัด เพื่อรองรับผลกระทบจากการเปิดเสรีทางการค้า

ประเด็นยุทธศาสตร์ที่ ๒ พัฒนาการท่องเที่ยวให้มีคุณภาพได้มาตรฐาน เป้าประสงค์

๑. จำนวนนักท่องเที่ยวเพิ่มขึ้น
๒. สินค้าและบริการด้านการท่องเที่ยวมีมูลค่าเพิ่มขึ้น
๓. แหล่งท่องเที่ยวได้รับการพัฒนาให้มีคุณภาพได้มาตรฐานเพิ่มขึ้น

ตัวชี้วัด

๑. ร้อยละที่เพิ่มขึ้นของจำนวนนักท่องเที่ยว
๒. ร้อยละที่เพิ่มขึ้นของรายได้จากสินค้าและบริการการท่องเที่ยว
๓. จำนวนแหล่งท่องเที่ยวที่ได้รับการพัฒนาให้มีคุณภาพได้มาตรฐาน

กลยุทธ์และแนวทาง

๑. ปรับปรุงและพัฒนาคุณภาพแหล่งท่องเที่ยวให้มีคุณภาพมาตรฐาน

- ๑.๑ พัฒนาและฟื้นฟูแหล่งท่องเที่ยวเดิมและส่งเสริมแหล่งท่องเที่ยวใหม่ที่มีศักยภาพให้มีคุณภาพมาตรฐาน สอดคล้องกับความต้องการของตลาดเพื่อให้เป็นจังหวัดท่องเที่ยวชั้นนำของภาคอีสาน
- ๑.๒ พัฒนาและปรับปรุงโครงสร้างพื้นฐานที่สนับสนุนการท่องเที่ยวปรับปรุงมาตรฐาน อำนวยความสะดวก ความปลอดภัยและสุขอนามัย ตลอดจนให้ความสำคัญกับการเข้าถึงแหล่งท่องเที่ยวของผู้พิการและผู้สูงอายุ
- ๑.๓ พัฒนาแหล่งท่องเที่ยวแบบครบวงจรและท่องเที่ยวได้ตลอดปีและทุกฤดูกาล

๒. ส่งเสริมการตลาดและการประชาสัมพันธ์การท่องเที่ยวทั้งในและต่างประเทศ

- ๒.๑ ประชาสัมพันธ์เผยแพร่กิจกรรมการตลาดของแหล่งท่องเที่ยวที่มีศักยภาพไปยังตลาด การท่องเที่ยวกลุ่มเป้าหมาย
- ๒.๒ ส่งเสริมธุรกิจการท่องเที่ยวและสนับสนุนกิจกรรมและรูปแบบการท่องเที่ยวเพื่อคุณค่า และมูลค่าเพิ่มทางการท่องเที่ยว
- ๒.๓ พัฒนาบุคลากรด้านการท่องเที่ยว และบริการให้มีคุณภาพและปริมาณที่เพียงพอ
- ๒.๔ พัฒนาระดับมาตรฐานสินค้าชุมชน และบริการ เพื่อพัฒนาสินค้าการท่องเที่ยวสร้างสรรค์ จากเอกลักษณ์และวัฒนธรรมท้องถิ่นโดยใช้ความรู้และนวัตกรรมในการสร้างมูลค่าเพิ่ม
- ๒.๕ พัฒนาและปรับปรุงศูนย์สารสนเทศด้านการท่องเที่ยวอย่างเป็นระบบและเชื่อมโยงข้อมูล การท่องเที่ยวระดับจังหวัดเข้ากับการท่องเที่ยวในระดับชาติเพื่ออำนวยความสะดวก ให้กับนักท่องเที่ยวทั้งชาวไทยและชาวต่างประเทศ

**๓. ส่งเสริมองค์กรปกครองส่วนท้องถิ่นให้มีศักยภาพในการบริหารจัดการการท่องเที่ยวให้เกิด
ความสมดุลและยั่งยืน**

- ๓.๑ เสริมสร้างความเข้มแข็งขององค์กรปกครองส่วนท้องถิ่น ชุมชน และวิสาหกิจชุมชนให้
เข้ามามีบทบาทในการบริหารจัดการการท่องเที่ยวที่บูรณาการเชื่อมโยงกับวิถีชีวิตวัฒนธรรม
และทรัพยากรธรรมชาติที่เป็นมิตรต่อสิ่งแวดล้อม เพื่อพัฒนาการท่องเที่ยวสู่ความยั่งยืน
- ๓.๒ สนับสนุนพัฒนาและอนุรักษ์ทรัพยากรการท่องเที่ยวอย่างเป็นโดยสนับสนุนให้
ระบบระบบ องค์กรปกครองส่วนท้องถิ่นและชุมชนเข้ามามีส่วนร่วม
- ๓.๓ สนับสนุนชุมชนและองค์กรปกครองส่วนท้องถิ่นให้มีส่วนร่วมในการบริหารจัดการแหล่ง
ท่องเที่ยวในพื้นที่เพื่อให้เกิดความยั่งยืน
- ๓.๔ ส่งเสริมให้มีการจัดตั้งศูนย์จำหน่ายสินค้าชุมชนเพื่อการท่องเที่ยวเพื่อเพิ่มทางเลือก
ในการประกอบอาชีพให้กับประชาชนในท้องถิ่น
- ๓.๕ การดูแลรักษาความปลอดภัยและให้บริการอำนวยความสะดวกแก่นักท่องเที่ยว
อย่างมีประสิทธิภาพ

ประเด็นยุทธศาสตร์ที่ ๓ บริหารจัดการทรัพยากรธรรมชาติและสิ่งแวดล้อมแบบมีส่วนร่วมอย่างยั่งยืน

เป้าประสงค์

๑. ทรัพยากรธรรมชาติและสิ่งแวดล้อมมีความสมดุลและยั่งยืน
๒. การใช้พลังงานทดแทนและอนุรักษ์พลังงานอย่างยั่งยืน

ตัวชี้วัด/ค่าเป้าหมาย

๑. สัดส่วนของพื้นที่ป่าสมบูรณ์ต่อพื้นที่จังหวัดเพิ่มขึ้น
๒. สัดส่วนพื้นที่ป่าที่ได้รับการอนุรักษ์และฟื้นฟูให้คงสภาพสมบูรณ์
๓. ระดับความสำเร็จของการบริหารจัดการทรัพยากรธรรมชาติและสิ่งแวดล้อม
๔. ระดับความสำเร็จของการบริหารจัดการภัยพิบัติ
๕. ระดับความสำเร็จของการบริหารจัดการใช้พลังงานทดแทน

กลยุทธ์และแนวทาง

๑. การอนุรักษ์ ฟื้นฟูทรัพยากรธรรมชาติและสิ่งแวดล้อม

- ๑.๑ ส่งเสริมและสนับสนุนการมีส่วนร่วมขององค์กรปกครองส่วนท้องถิ่นชุมชนและทุกภาคส่วน
ในการอนุรักษ์ ฟื้นฟู พัฒนา และใช้ประโยชน์จากทรัพยากรธรรมชาติรวมทั้งความหลากหลาย
ทางชีวภาพ
- ๑.๒ การบริหารจัดการที่ดินของรัฐเพื่อให้ประชาชนสามารถใช้ประโยชน์อย่างเหมาะสม
รวมทั้งแก้ปัญหาการบุกรุกที่ดินของรัฐและลดข้อพิพาทเกี่ยวกับแนวเขตที่ดินของรัฐ
- ๑.๓ ควบคุมการใช้ประโยชน์พื้นที่ต้นน้ำและการใช้สารเคมีการเกษตรในพื้นที่ต้นน้ำอย่างเข้มงวด
- ๑.๔ พัฒนาและฟื้นฟูคุณภาพดิน การแก้ไขปัญหาดินเค็ม ดินขาดอินทรีย์วัตถุและการชะล้าง
พังทลายของหน้าดินด้วยเทคโนโลยีและนวัตกรรมที่เหมาะสมเพื่อเพิ่มประสิทธิภาพการผลิต
การเกษตร
- ๑.๕ เสริมสร้างความเข้มแข็งขององค์กรลุ่มน้ำและองค์กรท้องถิ่นในการจัดการน้ำและการจัดทำ
แผนบริหารจัดการน้ำในแต่ละลุ่มน้ำอย่างบูรณาการที่เชื่อมโยงกับแผนพัฒนาท้องถิ่นจังหวัด/
กลุ่มจังหวัดเพื่อให้เกิดประสิทธิภาพการจัดการน้ำ

๒. การพัฒนาระบบการบริหารจัดการทรัพยากรธรรมชาติและสิ่งแวดล้อมอย่างบูรณาการ

- ๒.๑ พัฒนาชุมชนให้เข้มแข็ง และส่งเสริมสิทธิชุมชนในการเข้าถึงและการใช้ประโยชน์ทรัพยากรธรรมชาติอย่างสมดุลและยั่งยืนตลอดจนสนับสนุนกระบวนการมีส่วนร่วมและพัฒนาศักยภาพของท้องถิ่นและชุมชนเพื่อให้เกิดความเป็นหุ้นส่วนในการจัดการทรัพยากรธรรมชาติและสิ่งแวดล้อมอย่างเหมาะสม
- ๒.๒ ส่งเสริมให้ชุมชนท้องถิ่นและองค์กรภาคเอกชนเกิดการรวมกลุ่มและการสร้างเครือข่ายด้านการอนุรักษ์ทรัพยากรธรรมชาติและสิ่งแวดล้อมเพื่อให้เกิดความตระหนักและทัศนคติที่เป็นมิตรกับทรัพยากรธรรมชาติและสิ่งแวดล้อม
- ๒.๓ เพิ่มขีดความสามารถขององค์กรปกครองท้องถิ่นในการกำจัดขยะมูลฝอยและการจัดการน้ำเสียชุมชน
- ๒.๔ ส่งเสริมบทบาทของชุมชนในการกำหนดเขตและการจัดการเชิงพื้นที่อย่างมีส่วนร่วมในพื้นที่อนุรักษ์ที่มีความสำคัญในการรักษาสมดุลของระบบนิเวศ ให้คนกับป่าอยู่ร่วมกันอย่างยั่งยืน
- ๒.๕ พัฒนาระบบฐานข้อมูล ระบบสารสนเทศภูมิศาสตร์ การจัดการองค์ความรู้ เพื่อใช้เป็นเครื่องมือในการวางแผนและพัฒนาประสิทธิภาพการบริหารจัดการทรัพยากรธรรมชาติและสิ่งแวดล้อมจัดการ
- ๒.๖ การสร้างรายได้จากการอนุรักษ์ทรัพยากรธรรมชาติและหลากหลายทางชีวภาพโดยการอนุรักษ์การวิจัยและพัฒนาพันธุ์กรรมท้องถิ่นและพืชพื้นบ้าน เพื่อสร้างนวัตกรรมในการผลิตและบริการที่มี มูลค่าเพิ่มตามแนวทางการพัฒนาเศรษฐกิจสร้างสรรค์
- ๒.๗ ส่งเสริมเกษตรกร ชุมชน และท้องถิ่นวิจัยและพัฒนาเทคโนโลยีที่เหมาะสมกับท้องถิ่นการใช้พลังงานทดแทนการผลิตพืชพลังงานทดแทนการปลูกพืชพลังงานทดแทนในที่ดินรกร้างเพื่อสร้างรายได้และลดรายจ่ายด้านพลังงาน

๓. การเตรียมความพร้อมเพื่อรับมือกับภัยพิบัติทางธรรมชาติ และการเปลี่ยนแปลงสภาพภูมิอากาศ

- ๓.๑ การจัดทำแผนที่เพื่อบ่งชี้พื้นที่เสี่ยงภัยทั้งในระดับหมู่บ้าน ตำบล อำเภอ และจังหวัดโดยจัดลำดับความสำคัญพื้นที่เสี่ยง เพื่อกำหนดแนวทางเฝ้าระวัง และแนวทางบรรเทาและป้องกันผลกระทบ
- ๓.๒ พัฒนาการจัดการภัยพิบัติให้มีประสิทธิภาพ สามารถรองรับการเกิดภัยพิบัติที่รุนแรงในอนาคต โดยให้ความสำคัญกับการบูรณาการและสร้างเอกภาพในการบริหารจัดการ
- ๓.๓ พัฒนาระบบงานอาสาสมัครโดยการวางระบบเพื่อส่งเสริมการดำเนินงานของภาคส่วนต่างๆ ให้มีมาตรฐานตามหลักสากล
- ๓.๔ สนับสนุนภาคเอกชน สถานประกอบการ โรงเรียน และท้องถิ่น ให้มีการเตรียมความพร้อมจัดทำแผนปฏิบัติการรองรับภัยพิบัติ และการซักซ้อมรับมือภัยพิบัติอย่างสม่ำเสมอ
- ๓.๕ พัฒนาศักยภาพชุมชนให้เข้มแข็งมีขีดความสามารถในการรับมือและปรับตัวต่อการเปลี่ยนแปลงสภาพภูมิอากาศเพื่อให้สังคมมีภูมิคุ้มกัน
- ๓.๖ การถ่ายทอดองค์ความรู้เกี่ยวกับการเปลี่ยนแปลงสภาพภูมิอากาศให้ทุกภาคส่วนได้ทราบเพื่อสร้างความตระหนักให้แก่ประชาชนในการร่วมกันดำเนินการแก้ไขและบรรเทาผลกระทบที่เกิดจากการเปลี่ยนแปลงสภาพภูมิอากาศ

ประเด็นยุทธศาสตร์ที่ ๔ พัฒนาสังคมและคุณภาพชีวิตตามหลักปรัชญาเศรษฐกิจพอเพียง เป้าประสงค์

๑. ดัชนีมวลรวมความสุขของประชาชนเพิ่มขึ้น
๒. ประชาชนและชุมชนเข้มแข็งพึ่งพาตนเองได้
๓. สังคม ชุมชนมีความปลอดภัยในชีวิตและทรัพย์สิน

ตัวชี้วัด/ค่าเป้าหมาย

๑. ร้อยละของประชากรวัยเรียนได้รับการศึกษาที่ดีและมีคุณภาพ
๒. ร้อยละของประชากรมีหลักประกันสุขภาพที่ดีมีมาตรฐานและทั่วถึง
๓. จำนวนชุมชนที่ดำเนินการตามหลักปรัชญาของเศรษฐกิจพอเพียงเพิ่มสูงขึ้น
๔. ร้อยละที่เพิ่มขึ้นของดัชนีมวลรวมความสุขของประชาชน
๕. ร้อยละที่ลดลงของการเกิดคดีอาชญากรรมในพื้นที่

กลยุทธ์และแนวทาง

๑. การพัฒนาสังคมและคุณภาพชีวิต

- ๑.๑ เพิ่มศักยภาพและส่งเสริมให้ศาสนา ศิลปะ วัฒนธรรม มีบทบาทนำในการปลูกฝังคุณธรรม จริยธรรมให้แก่ประชาชนรวมทั้งร่วมกับครอบครัว ชุมชนและสถาบันการศึกษาในการสร้าง ค่านิยมครอบครัวอบอุ่นและการพัฒนาเด็กและเยาวชนให้เป็นคนดีมีคุณธรรมนำความรู้
- ๑.๒ สร้างเครือข่ายชุมชน/ท้องถิ่น และทุกภาคส่วนเข้ามามีส่วนร่วมในการอนุรักษ์ศิลปวัฒนธรรม เฝ้าระวังทางวัฒนธรรมที่มีผลกระทบต่อ การเบี่ยงเบนทางวัฒนธรรมและพฤติกรรมของเด็ก และเยาวชนและฟื้นฟูเผยแพร่สืบสานคุณค่าของวัฒนธรรม ประเพณีซึ่งเป็นวิถีชีวิตที่ดึงมาค่านิยม
- ๑.๓ สร้างโอกาสให้เด็กและเยาวชน และประชาชนผู้มีความรู้ความสามารถด้านวัฒนธรรมได้มีเวที แสดงออกเผยแพร่ แลกเปลี่ยนเรียนรู้ระหว่างกลุ่มวัฒนธรรมต่างๆทั้งในระดับชุมชนและระดับ ท้องถิ่นอย่างต่อเนื่อง
- ๑.๔ พัฒนาศักยภาพของเด็กและเยาวชนให้มีขีดความสามารถที่เหมาะสมและสอดคล้องกับ พัฒนาความรู้ทางวิชาการและสติปัญญาทางอารมณ์ที่เท่าทันการเปลี่ยนแปลงเข้มข้นเพื่อ ป้องกันและแก้ไขปัญหาสังคม
- ๑.๕ เสริมสร้างสภาพแวดล้อมที่น่าอยู่โดยส่งเสริมให้ภาครัฐ องค์กรปกครองส่วนท้องถิ่นร่วมกับชุมชน สามารถวางและจัดทำผังเมือง การจัดการบริการขั้นพื้นฐาน และพัฒนาโครงสร้างพื้นฐานที่เหมาะสม ในพื้นที่ได้อย่างมีประสิทธิภาพสอดคล้องกับศักยภาพพื้นที่และความต้องการของประชาชนควบคู่ กับการบังคับใช้กฎหมายที่เกี่ยวข้องกับความปลอดภัยสาธารณะและสิ่งแวดล้อมอย่างเคร่งครัด
- ๑.๖ ส่งเสริมสนับสนุนการดำเนินงานวัฒนธรรมไทยสายใยชุมชนจากสภาวัฒนธรรมหมู่บ้าน สู่สภาวัฒนธรรมตำบล
- ๑.๗ ส่งเสริมให้เด็ก เยาวชนและประชาชนได้ปฏิบัติตามหลักธรรมทางศาสนามีคุณธรรม จริยธรรม และค่านิยมหลัก ๑๒ ประการ
- ๑.๘ ขยายโอกาสการมีงานทำและเพิ่มทางเลือกในการประกอบอาชีพสำหรับประชาชนทุกกลุ่ม
- ๑.๙ ส่งเสริมและสร้างการมีส่วนร่วมของทุกภาคส่วนในการออกกำลังกายเพื่อสุขภาพโดยการ จัดกิจกรรมและเพิ่มช่องทางให้ประชาชนเข้าถึงกีฬาและนันทนาการ
- ๑.๑๐ ส่งเสริมและพัฒนากีฬาสู่ความเป็นเลิศและกีฬาอาชีพโดยการพัฒนาและนำวิทยาศาสตร์ ทางการกีฬามาใช้อย่างจริงจัง
- ๑.๑๑ ส่งเสริมให้ประชาชนทุกกลุ่มวัยมีการออกกำลังกายและเล่นกีฬาเป็นประจำเพื่อเสริมสร้าง สุขภาพและพัฒนาคุณภาพชีวิต
- ๑.๑๒ ส่งเสริมให้ประชาชนได้รับการคุ้มครองการการประกันสังคมอย่างทั่วถึง

๒. การพัฒนาการศึกษา

- ๒.๑ พัฒนาคุณภาพและมาตรฐานการศึกษาทุกระดับสู่มาตรฐานสากลปรับปรุงหลักสูตรการเรียน การสอนเพื่อการมีงานทำให้สอดคล้องกับความต้องการของท้องถิ่นในการสร้างกระบวนการเรียนรู้ โดยการมีส่วนร่วมของประชาชนในการสร้างกระบวนการเรียนรู้ปลูกฝังจิตสำนึกค่านิยมหลัก ๑๒ ประการ คุณธรรมจริยธรรมวัฒนธรรมตามหลักปรัชญาเศรษฐกิจพอเพียง

- ๒.๒ สร้างและกระจายโอกาสทางการศึกษาสำหรับประชาชนให้เข้าถึงบริการการศึกษาและแหล่งเรียนรู้ตลอดจนสร้างปัจจัยและสภาพแวดล้อมเพื่อเอื้อต่อการสร้างสังคมแห่งการ ตลอดชีวิตอย่างต่อเนื่องให้กับคนทุกช่วงวัย
- ๒.๓ ส่งเสริมการนำเทคโนโลยีสารสนเทศและการสื่อสารมาใช้ในการเพิ่มประสิทธิภาพการจัดการศึกษามุ่งสู่สากลพัฒนาระบบบริหารจัดการความรู้เพื่อการเรียนรู้ให้ทั่วถึงและเท่าเทียมกัน
- ๒.๔ สร้างความเสมอภาคและเพิ่มโอกาสเข้าถึงบริการการศึกษาสร้าง หลักประกันโอกาสทางการศึกษาแก่ผู้ด้อยโอกาส ผู้ยากไร้และผู้รวมทั้งพัฒนาเครือข่ายความร่วมมือในการให้บริการและช่วยเหลือทางการศึกษาให้กับผู้ยากไร้และผู้ด้อยโอกาส
- ๒.๕ สนับสนุนการสร้างเครือข่ายร่วมกันระหว่างสถาบันการศึกษากับชุมชน/วิสาหกิจชุมชนในการถ่ายทอดความรู้ให้แก่ช่างทักษะอาชีพสู่ชุมชนท้องถิ่น รวมทั้งการรับรองและตรวจสอบคุณภาพสินค้าชุมชน
- ๒.๖ ส่งเสริมการผลิตและพัฒนากำลังคนให้มีคุณภาพและมาตรฐานการศึกษาให้ สอดคล้องกับความต้องการของตลาด เพื่อรองรับการเปิดเสรีประชาคมอาเซียน

๓. การพัฒนาการสาธารณสุข

- ๓.๑ เพิ่มประสิทธิภาพของระบบหลักประกันสุขภาพให้ประชาชนเข้าถึงบริการได้อย่างไม่เป็นอุปสรรครวมทั้งพัฒนาระบบบริการสุขภาพให้มีคุณภาพมาตรฐาน
- ๓.๒ พัฒนาระบบบริการวิชาการและการบริหารจัดการทางการแพทย์และสาธารณสุขให้มีคุณภาพประสิทธิภาพและประสิทธิผล
- ๓.๓ พัฒนาระบบเฝ้าระวังป้องกันและควบคุมโรครวมทั้งการดูแลสุขภาพของคนในชุมชนโดยมุ่งเน้นการพัฒนาศักยภาพและความเข้มแข็งของเครือข่าย
- ๓.๔ ส่งเสริมและพัฒนาระบบการประเมินความเสี่ยงและเตือนภัยสุขภาพรวมทั้งพัฒนาคุณภาพมาตรฐานประสิทธิภาพและความปลอดภัยของผลิตภัณฑ์สุขภาพ
- ๓.๕ สนับสนุนสร้างแรงจูงใจ ทักษะความรู้แก่อาสาสมัครสาธารณสุขเพื่อรองรับการขยายภารกิจในการปฏิบัติงานด้านพฤติกรรมสุขภาพและลดปัจจัยเสี่ยงต่อโรคเรื้อรังโดยเชื่อมโยงดำเนินการร่วมกับองค์กรปกครองส่วนท้องถิ่น

๔. การสร้างความเข้มแข็งของชุมชน

- ๔.๑ ส่งเสริมประชาชนให้มีส่วนร่วมในการพัฒนาการเมืองการปกครองในระบอบประชาธิปไตยอันมีพระมหากษัตริย์ทรงเป็นพระประมุขสร้างสร้างกลไกชุมชนในการส่งเสริมประชาธิปไตยเพื่อให้เกิดความสมัครสมานสามัคคีเป็นอันหนึ่งอันเดียวกัน
- ๔.๒ ส่งเสริมและสนับสนุนองค์กรชุมชนและผู้นำชุมชนให้มีศักยภาพในการบริหารจัดการและการมีส่วนร่วมในการแก้ไขปัญหาสังคมของชุมชน
- ๔.๓ ส่งเสริมกระบวนการเรียนรู้ของชุมชนในการประยุกต์ใช้ปรัชญาเศรษฐกิจพอเพียงในการพัฒนาชุมชน ผ่านกลไกการพัฒนาศักยภาพของหมู่บ้านและชุมชน
- ๔.๔ ส่งเสริมและพัฒนาศักยภาพทุนชุมชนทั้ง๕ด้านประกอบด้วย ทุนมนุษย์ ทุนสังคม ทุนกายภาพ ทุนธรรมชาติ และทุนการเงินให้มีการบริหารจัดการที่ดี ตามหลักธรรมาภิบาล

๕. การบริหารกิจการบ้านเมืองที่ดี

- ๕.๑ พัฒนาศักยภาพการให้บริการของหน่วยงานของรัฐแก่ประชาชนโดยใช้ เทคโนโลยีสารสนเทศและเครื่องมืออันทันสมัยมาใช้ในการให้บริการเชิงรุก เพื่ออำนวยความสะดวกให้แก่ประชาชน
- ๕.๒ พัฒนาสมรรถนะข้าราชการให้มีจิตสำนึกสาธารณะ มาตรฐานด้าน คุณธรรม จริยธรรม ธรรมาภิบาล และทัศนคติ ที่เอื้อต่อการบริการประชาชน
- ๕.๓ สร้างจิตสำนึกค่านิยมจรรยาบรรณของข้าราชการในการปฏิบัติราชการด้วยคุณธรรม จริยธรรม มีความซื่อสัตย์สุจริตตลอดจนป้องกันและปราบปรามการทุจริตและประพฤติมิชอบในวงราชการอย่างต่อเนื่อง

- ๕.๔ ส่งเสริมสนับสนุนให้มีการจัดทำแผนพัฒนาในทุกระดับอย่างมีประสิทธิภาพรวมทั้งเสริมสร้างขีดความสามารถของอำเภอในการประสานและบูรณาการแผนพัฒนาในระดับชุมชน ตำบลและอำเภอ ให้สามารถเชื่อมโยงกับการจัดทำแผนพัฒนาจังหวัดเพื่อให้ระบบแผนและงบประมาณของจังหวัดสามารถแก้ไขปัญหาและพัฒนาพื้นที่ได้ตรงตามความต้องการของประชาชน
- ๕.๕ ส่งเสริมการพัฒนาหน่วยงานไปสู่องค์กรแห่งการเรียนรู้พัฒนาประสิทธิภาพในการบริหารทรัพยากรบุคคลไปสู่ระบบที่เป็นสากลและมีประสิทธิภาพเพื่อรองรับการเข้าสู่ประชาคมเศรษฐกิจ อาเซียน

๖. การรักษาความมั่นคง ความปลอดภัยในชีวิตและทรัพย์สิน

- ๖.๑ ส่งเสริมการมีส่วนร่วมของชุมชน/ประชาชนในการรักษาความสงบเรียบร้อยของหมู่บ้าน/ชุมชน การแก้ไขปัญหายาเสพติดในเชิงรุก และพัฒนาระบบการเฝ้าระวังการแพร่ระบาดของยาเสพติด ในหมู่บ้าน/ชุมชนโดยการมีส่วนร่วมขององค์กรปกครองส่วนท้องถิ่นและคณะกรรมการหมู่บ้าน (กม.)
- ๖.๒ เร่งรัดปราบปรามการค้ายาเสพติด และผู้มีอิทธิพลในทุกๆดาเนินการด้านป้องกันมิให้กลุ่มเสี่ยงตกเป็นเหยื่อของยาเสพติดตลอดจนบำบัดฟื้นฟู ผู้เสพ/ผู้ติดยาเสพติดและติดตามช่วยเหลือให้สามารถกลับไปใช้ชีวิตในสังคมได้ โดยกระบวนการมีส่วนร่วมของหมู่บ้าน/ชุมชน องค์กรปกครองส่วนท้องถิ่นและภาคประชาสังคม
- ๖.๓ สนับสนุนให้ทุกภาคส่วนในสังคมให้มีส่วนร่วมในการป้องกัน และแก้ไขปัญหา ยาเสพติด โดยให้สอดคล้องกับยุทธศาสตร์การป้องกันและแก้ไขปัญหา ยาเสพติดของรัฐบาล
- ๖.๔ เสริมสร้างสมรรถนะเจ้าหน้าที่ของรัฐแก้ไขปัญหาความขัดแย้งและระงับข้อพิพาทเบื้องต้นรวมทั้งการรักษาความสงบเรียบร้อยเสริมสร้างความปลอดภัยและสร้างเครือข่ายภาคประชาชนในการป้องกันและปราบปรามอาชญากรรมในพื้นที่
- ๖.๕ คุ้มครองสิทธิและช่วยเหลือทางกฎหมายแก่ประชาชนและผู้บริโภคเชิงรุก เสริมสร้างความรู้ความเข้าใจและพัฒนาการมีส่วนร่วมของประชาชนในการอำนวยความสะดวก
- ๖.๖ ส่งเสริมและสนับสนุนการแก้ไขปัญหาในด้านต่างๆของประชาชนโดยศูนย์ดำรงธรรมจังหวัดและอำเภอ

๓.๑.๒ การใช้ผังเมืองรวมหรือผังเมืองเฉพาะในการกำหนดแนวทางการพัฒนา

ผังเมืองรวมจังหวัด ผังเมืองรวมเมือง/ชุมชน

ผังเมืองรวมจังหวัดชัยภูมิ

พื้นที่การวางผังเมืองรวมจังหวัดชัยภูมิครอบคลุมพื้นที่จังหวัดชัยภูมิมีเนื้อ ๑๒,๗๗๘.๓ ตร.กม. หรือประมาณ ๗,๙๘๖,๔๒๙ ไร่ มีแนวคิดในการวางผังคือ การกำหนดการใช้ประโยชน์ที่ดินให้สอดคล้องลักษณะทางกายภาพ เศรษฐกิจ และสังคม รวมถึงให้สอดคล้องกับวิสัยทัศน์จังหวัดชัยภูมิคือ

“มุ่งสู่เศรษฐกิจการเกษตร อุตสาหกรรมสิ่งทอ ชุมชนท่องเที่ยวทางธรรมชาติ และพัฒนาคุณภาพชีวิต ยั่งยืน”

การใช้ที่ดินในอนาคตตามผังเมืองรวมจังหวัดชัยภูมิ ประกอบด้วยที่ดินประเภทชุมชนครอบคลุมบริเวณเขต ผังเมืองรวมเมืองชัยภูมิรวมชุมชนคอนสวรรค์ ผังเมืองรวม ผังเมืองรวมเมืองลาดใหญ่ผังเมืองรวมชุมชนนาหนองทุ่ม ผังเมืองรวมชุมชนบ้านค้ายหมื่นแด้ว ผังเมืองรวมชุมชนบ้านเหน็จณรงค์รวมชุมชนบ้านเพชร และชุมชนเมืองในเขตเทศบาลต่างๆ นอกจากนี้มีการใช้ประโยชน์ที่ดินประเภทชนบทและเกษตรกรรมเป็นพื้นที่ส่วนใหญ่อยู่ทางตอนอกและทางฝั่งตะวันออกของพื้นที่วางผังที่โล่งเพื่อรักษาคุณภาพสิ่งแวดล้อมและการประมง ที่โล่งเพื่อนันทนาการและการรักษาคุณภาพสิ่งแวดล้อม และการอนุรักษ์ป่าไม้อยู่บริเวณตะวันตกเฉียงเหนือและตอนกลางของพื้นที่วางผัง

๓.๒ ปัจจัยและสถานการณ์การเปลี่ยนแปลงที่มีผลต่อการพัฒนา

๓.๒.๑ ผลการวิเคราะห์ปัญหาและความต้องการของประชาชนในท้องถิ่น

ข้อมูลปัญหาความต้องการของประชาชนจังหวัดชัยภูมิ

จังหวัดชัยภูมิได้รับรวบรวมสภาพปัญหาความต้องการของประชาชนโดยการจัดเวทีรับฟังความคิดเห็นจากประชาชนทุกภาคส่วนของสังคมประกอบด้วยสมาชิกสภาผู้แทนราษฎร ผู้นำชุมชนปราชญ์ชาวบ้าน แกนนำเครือข่ายองค์กรภาคประชาชน และองค์กรปกครองส่วนท้องถิ่นทั้ง ๑๖ อำเภอสรุปภาพรวมได้ ดังนี้

ภาพรวมปัญหาและความต้องการของจังหวัดชัยภูมิจากการประมวลข้อมูลของแต่ละพื้นที่สรุปปัญหาและความต้องการได้ ๘ ปัญหาและความต้องการ ดังนี้

๑. ปัญหาและความต้องการด้านแหล่งน้ำ เป็นปัญหาที่สำคัญที่สุดในเขตพื้นที่จังหวัดชัยภูมิเพราะในทุกอำเภอและทุกพื้นที่มีปัญหาด้านแหล่งน้ำเป็นปัญหาหลักของพื้นที่ซึ่งเป็นต้นสภาพข้อเท็จจริงจะเห็นว่าจังหวัดมีต้นทุนแหล่งน้ำที่สำคัญคือลำน้ำชีที่เป็นต้นกำเนิดของแม่น้ำสายหลักในภาคตะวันออกเฉียงเหนือสายหนึ่ง แต่ไม่สามารถผันน้ำจากลใช้ประโยชน์ได้อย่างแท้จริง เพราะไม่มีแหล่งกักเก็บน้ำที่สามารถเก็บน้ำในช่วงฤดูฝนสำหรับการเกษตรและอุปโภค-บริโภคประกอบกับช่วงฤดูแล้งน้ำที่ใช้เพื่อการเกษตรกรรมขาดแคลน ดังนั้น จังหวัดมีความต้องการอยากจะทำให้มีการสร้างแหล่งน้ำเพิ่มมากขึ้นแหล่งเพื่อให้มีแหล่งน้ำมีเพียงพอกับความต้องการของพี่น้องประชาชนและพื้นที่จากข้อเสนอข้อเสนอความต้องการในภาพรวมของทุกพื้นที่ที่ต้องการขอรับการสนับสนุนในเรื่องของการขุดลอกแหล่งน้ำที่ตื้นเขิน ในแต่ละพื้นที่ การสร้างฝายเพื่อเก็บกักน้ำการสร้างแก้มลิง การสร้างสถานีสูบน้ำเพื่อการผันน้ำเข้าสู่พื้นที่การก่อสร้างระบบประปา การก่อสร้างประตูน้ำเปิด-ปิดลำน้ำชี คลองส่งน้ำ การปรับปรุงอ่างเก็บน้ำการปรับปรุงอ่างเก็บน้ำและขุดสระน้ำ/ลำห้วย

๒. ปัญหาและความต้องการด้านโครงสร้างพื้นฐาน จากการสำรวจข้อมูลเวทีประชาคมพบว่าปัญหาโครงสร้างพื้นฐานที่สำคัญมากที่สุด คือเส้นทางคมนาคม (ถนน) เป็นปัญหาที่สำคัญรองลงมา ปัญหาและความต้องการด้านแหล่งน้ำ เพราะในเกือบทุกพื้นที่ที่มีความต้องการเส้นทางคมนาคมที่ต้องเกิดการเชื่อมโยงกับถนนสายหลักและสายรอง และการเชื่อมโยงกับถนนในชุมชนหมู่บ้านตำบลและหมู่บ้านประกอบกับบางเส้นทางมีสภาพชำรุดทรุดโทรมมีฝุ่นละออง และมีลักษณะเป็นลูกรังทำให้การเดินทางระหว่างพื้นที่และขนส่งสินค้าและบริการ ไม่สะดวกซึ่งมีปัญหาโดยตลอดและในบางพื้นที่ที่มีถนนเข้าไปถึงพื้นที่เกษตรกรรมแต่ไม่มีไฟฟ้าใช้ในการประกอบอาชีพ

๓. ปัญหาและความต้องการด้านสังคม เป็นปัญหาที่สำคัญปัญหาหนึ่งในพื้นที่ที่เกิดขึ้น สภาวะการเปลี่ยนแปลงของสังคม การรับอารยธรรมใหม่ๆ มาจากสังคมตะวันตก และนานาอารยประเทศที่มี การแข่งขันกันอย่างเสรี ทำให้เกิดการซึมซับการเปลี่ยนแปลงในเรื่องการศึกษาศาสนาและจริยธรรมการเปลี่ยนแปลงของเด็กและเยาวชน ปัญหายาเสพติดการจัดสวัสดิการสังคมการขาดโอกาสทางการศึกษาคุณภาพและมาตรฐานทางการศึกษา ปัญหาขาดแคลนแรงงาน ปัญหาด้านศาสนาที่ขาดพระประจำวัดปัญหาเด็กและเยาวชน มั่วสุมและทะเลาะวิวาทปัญหาความวัฒนธรรมประเพณี

๔. ปัญหาและความต้องการด้านเศรษฐกิจ เป็นปัญหาเกี่ยวกับปากท้องของประชาชนโดยเฉพาะในเรื่องของรายได้และการส่งเสริมอาชีพ การขาดแคลนฝีมือแรงงาน การพัฒนาด้านหัตถกรรม การตลาด ความยากจน ตลาดนัดเอกชน และเศรษฐกิจพอเพียง ซึ่งปัญหาเหล่านี้ เป็นปัญหาความต้องการของประชาชน ที่ต้องการให้จังหวัดให้การสนับสนุน เพื่อให้เศรษฐกิจของจังหวัดชัยภูมิได้รับการพัฒนาที่ดีขึ้น

๕. ปัญหาและความต้องการด้านเกษตรกรรม เป็นปัญหาที่สำคัญปัญหาหนึ่งในพื้นที่เนื่องจากอาชีพเกษตรกรรมเป็นอาชีพหลักของประชากรจังหวัดชัยภูมิสภาพปัญหาที่พบมีมากมาย เช่น ราคา ผลผลิตทางการเกษตรตกต่ำ การใช้ปุ๋ยเคมี ขาดตลาดกลางจำหน่าย ขาดเทคโนโลยีสมัยใหม่ในการผลิต ขาดแหล่งเงินทุน เป็นต้น เพื่อให้การแก้ไขปัญหาบังเกิดผลจึงต้องการมีการพัฒนาการเกษตรสมัยเก่า เป็นเกษตรสมัยใหม่ ลงทุนน้อย แต่ได้ผลผลิตเน้นความเป็นธรรมชาติเป็นหลัก

๖. ปัญหาและความต้องการด้านสิ่งแวดล้อม สภาพปัญหาที่พบเป็นปัญหาเกี่ยวกับป่าไม้การบุกรุกทำลายป่า ไฟไหม้ป่าส่งผลต่ออุณหภูมิจนโลกร้อน การขาดกฎกติกาในการดูแลรักษาสิ่งแวดล้อม การขาดจิตสำนึกและการดูแลอนุรักษ์สิ่งแวดล้อม ขาดประสิทธิภาพในการกำจัดขยะมูลฝอยและน้ำเน่าเสีย จึงมีความต้องการในแก้ไขปัญหาและความต้องการของสิ่งแวดล้อมในด้านการสำรวจและก่อสร้างโรงกำจัดขยะที่ทิ้งขยะ และบ่อบำบัดน้ำการออกกฎและกติกาในการดูแลรักษาสิ่งแวดล้อมที่ชัดเจนการก่อสร้างจิตสำนึก แก่ประชาชน ละเยาวชนในการอนุรักษ์สิ่งแวดล้อมในพื้นที่

๗. ปัญหาและความต้องการด้านที่ดินและการถือครองที่ดิน สภาพปัจจุบันที่ดินทำกินและการถือครองที่ดินประชาชนไม่มีเอกสารสิทธิ์ในที่ดิน และเอกสารที่มีเป็นใบเสร็จภาษีบำรุงท้องที่ รวมทั้งพื้นที่ที่มีความลาดชันขาดความสมบูรณ์ และขาดความชัดเจนในการออกเอกสารสิทธิ์ จึงต้องการออกเอกสารสิทธิ์ในรูปแบบใด หรือ น.ส.๓ เพื่อให้ประชาชนได้สามารถนำไปแปลงสิทธิ์ให้เป็นทุนในการประกอบอาชีพได้จะส่งผลในการแก้ไขปัญหาหนี้สินและความยากจน

๘. ปัญหาและความต้องการด้านการท่องเที่ยว สภาพปัจจุบันในแต่ละพื้นที่จังหวัดมีแหล่งท่องเที่ยวเชิงอนุรักษ์ แหล่งท่องเที่ยวทางธรรมชาติและแหล่งท่องเที่ยวศิลปะ วัฒนธรรม มากมายแต่ยังขาดการวิเคราะห์ศักยภาพและการวางแผนพัฒนาแหล่งท่องเที่ยวที่มีประสิทธิภาพ รวมทั้ง ขาดการประชาสัมพันธ์อย่างเป็นระบบและต่อเนื่อง ทำให้แหล่งท่องเที่ยวบางพื้นที่ได้รับความนิยม พื้นที่ไม่มีคนรู้จัก จึงต้องการให้มีการดำเนินการสำรวจเส้นทางเพิ่มเติมเช่น ท่าแพ ล่องแก่ง การฟื้นฟูศิลปะและวัฒนธรรมที่มีศักยภาพในการที่จะส่งเสริมเป็นแหล่งท่องเที่ยวการพัฒนาและปรับปรุง แหล่งท่องเที่ยว การส่งเสริมสินค้าของที่ระลึกและของฝากในแหล่งท่องเที่ยวที่มีศักยภาพ

สรุปผลการรวบรวมข้อมูลปัญหาความต้องการในการพัฒนาท้องถิ่น การวิเคราะห์ข้อมูลจากผลการระดมความคิดเห็นในการทบทวนแผนยุทธศาสตร์การพัฒนาศูนย์การปกครองส่วนจังหวัดท้องถิ่นจังหวัดชัยภูมิ เมื่อวันที่ ๑๘ กุมภาพันธ์ ๒๕๕๙ ณ ห้องประชุมเทศบาลิต โรงแรมชัยภูมิปาร์ค ตำบลบ้านเล่า อำเภอมืองชัยภูมิ จังหวัดชัยภูมิ โดยเรียงตามลำดับปัญหาที่ต้องการได้รับการแก้ไขอย่างเร่งด่วน ดังนี้

๑. ปัญหาด้านโครงสร้างพื้นฐาน

- ปัญหาความต้องการเส้นทางการคมนาคม ซึ่งเป็นสายทางที่เชื่อมต่อระหว่างตำบล ทั้งถนนลาดยาง ถนน คสล. และถนนลูกรัง เนื่องจากเส้นทางมีสภาพชำรุดเสียหายและการขนส่งการเดินทางผลผลิตทางการเกษตร ของผู้ใช้เส้นทางไม่สะดวก ปลอดภัยซึ่งยังเป็นปัญหาโดยตลอดรวมทั้งสายทางที่อยู่ในความรับผิดชอบขององค์การบริหารส่วนจังหวัดชัยภูมิ

๒. ปัญหาการพัฒนาแหล่งน้ำ

- ปัญหาด้านการพัฒนาแหล่งน้ำทั้งโครงการขุดลอกลำห้วยอ่างเก็บน้ำห้วยก่อสร้างฝายคลองส่งน้ำ และการจัดการระบบน้ำ (ชลประทาน) ให้มีการผันน้ำสู่พื้นที่การเกษตร เนื่องจากราษฎร ส่วนใหญ่ในจังหวัดมีอาชีพเกษตรกรรมปัญหาที่ประสบคือขาดแคลนเพื่อใช้ในการเกษตรจึงมีความต้องการที่จะให้มี แหล่งสำหรับการกักเก็บน้ำ ให้เพียงพอกับความต้องการ

๓. ปัญหาด้านการส่งเสริมอาชีพ

- ปัญหาด้านการส่งเสริมอาชีพ มีทั้งการส่งเสริมอาชีพด้านการเกษตร ปศุสัตว์ เลี้ยงสัตว์ ต่างๆ และการเลี้ยงสัตว์เศรษฐกิจใหม่การแปรรูปสินค้าการพัฒนาฝีมือตามความต้องการในพื้นที่เศรษฐกิจพอเพียงส่งเสริมการรวมกลุ่มและหาตลาดสินค้า/ กลุ่มอาชีพ/วิสาหกิจชุมชน และกลุ่มผลิตภัณฑ์ OTOP

๔. ปัญหาด้านสิ่งแวดล้อม

- ปัญหาด้านสิ่งแวดล้อม มีความต้องการในการสร้างความเข้าใจการจัดการขยะ การคัดแยกขยะการลดการใช้สารเคมีแบบผสมผสาน ส่งเสริมปลูกป่าและการรักษาพื้นที่สาธารณะประโยชน์ไม่ให้มีการบุกรุกจัดให้มีการส่งเสริมการสร้างจิตสำนึกประชาชนและเยาวชนในการอนุรักษ์สิ่งแวดล้อม

๕. ปัญหาด้านการท่องเที่ยว

- ปัญหาด้านการท่องเที่ยว มีความต้องการให้ส่งเสริมการพัฒนาแหล่งท่องเที่ยวไม่ว่าจะเป็นแหล่งท่องเที่ยวเชิงอนุรักษ์ เชิงธรรมชาติและเชิงวัฒนธรรมเพื่อให้การท่องเที่ยวของจังหวัดเป็นที่รู้จักแพร่หลายด้วยการประชาสัมพันธ์ พัฒนาเส้นทางสู่แหล่งท่องเที่ยวให้มีความสะดวก สวยงามรวมศิลปวัฒนธรรมท้องถิ่นเพื่อการท่องเที่ยว สนับสนุนการสร้างแบรนด์สินค้าของที่ระลึก

๖. ปัญหาด้านการศึกษา ศาสนาและวัฒนธรรม

- ปัญหาด้านการศึกษา ศาสนาและวัฒนธรรม ส่งเสริมการพัฒนาศักยภาพของครู และผู้เรียน ในด้านต่างๆ ส่งเสริมให้นักเรียนได้รับการศึกษา พัฒนาสื่อ นวัตกรรมและเทคโนโลยีด้านการศึกษา ส่งเสริมการจัดหลักสูตรการศึกษาต่างๆ สนับสนุนการกีฬาให้มีความพร้อมทุกด้าน ด้านศาสนาและวัฒนธรรมส่วนใหญ่เน้นให้ส่งเสริมวัฒนธรรมประเพณีท้องถิ่นที่เป็นอัตลักษณ์ของตนเอง สนับสนุนการเข้าวัดฟังธรรม เยียวชนรักในพระพุทธศาสนา

๗. ปัญหาด้านการพัฒนาสังคม

- ปัญหาด้านการพัฒนาสังคม ส่งเสริมการจัดสวัสดิการสังคมช่วยเหลือสงเคราะห์ผู้ด้อยโอกาส ผู้ยากไร้ผู้สูงอายุส่งเสริมกิจกรรมครอบครัว, นันทนาการป้องกันและแก้ไขยาเสพติด

๘. ปัญหาด้านการพัฒนาเศรษฐกิจ

- ปัญหาด้านการพัฒนาเศรษฐกิจส่วนใหญ่เป็นปัญหาเกี่ยวกับการส่งเสริมอาชีพเพื่อเพิ่มรายได้ของประชาชนส่งเสริมตลาดนัดชุมชนให้มีระบบ/ตลาดกลาง ส่งเสริมการลงทุนในอุตสาหกรรมที่สร้างมูลค่าเพิ่มและกระตุ้นผลผลิตจากพืชเศรษฐกิจ

๓.๒.๒ ผลการวิเคราะห์ศักยภาพเพื่อประเมินสถานการณ์พัฒนาในปัจจุบันและ โอกาสการพัฒนาในอนาคตของท้องถิ่น ด้วยเทคนิคSWOT Analysis (จุดแข็ง จุดอ่อน โอกาสและอุปสรรค)

การวิเคราะห์สภาวะแวดล้อมของจังหวัดชัยภูมิโดยนำข้อมูลพื้นฐานที่สำคัญของ ผลการพัฒนาที่ผ่านมา ศักยภาพการพัฒนาด้านเศรษฐกิจ สังคมและทรัพยากรธรรมชาติสิ่งแวดล้อม แผนพัฒนาเศรษฐกิจและสังคมแห่งชาติ ฉบับที่ ๑๑ ยุทธศาสตร์การพัฒนาภาคและสาขา แผนการบริหาร ราชการแผ่นดินรวมทั้งนโยบายรัฐบาล ปัจจุบันปัญหาความต้องการของประชาชนในพื้นที่สามารถนำมาวิเคราะห์ศักยภาพโดยเครื่องมือ SWOT Analysis ซึ่งได้มีประชุมระดมความคิดเห็นจากภาคส่วนต่าง ๆ มีผลการวิเคราะห์ภาพรวม ดังนี้

๑. ปัจจัยภายใน (Internal Factors) พบว่าจุดแข็ง(S) หรือข้อได้เปรียบ และจุดอ่อน(W) หรือข้อเสียเปรียบที่สำคัญมีดังนี้

๑.๑ จุดแข็ง (Strength = S) ในภาพรวมของจังหวัดชัยภูมิ ประกอบด้วย

- (๑) มีพื้นที่ที่เหมาะสมในการทำการเกษตรประมาณ ๓.๔ ล้านไร่ สามารถเพาะปลูกพืชเศรษฐกิจหลายชนิด ได้แก่ ข้าว ข้าวโพด มันสำปะหลัง อ้อย พริก และพืชผักผลไม้อื่น ๆ มีอุตสาหกรรมกรรมการเกษตรรองรับ
- (๒) มีศักยภาพการผลิตในด้านการปศุสัตว์ โดยมีรายได้จากการปศุสัตว์ในปี พ.ศ ๒๕๕๘ จำนวน ๔,๖๗๓ ล้านบาท จากการเลี้ยงโคเนื้อ ขยายตัว ๘๗.๓ เพิ่มขึ้นจากปีที่ผ่านมาเนื่องจากราคาซื้อขายโคมีราคาสูงขึ้นจากปีก่อน
- (๓) มีศักยภาพการผลิตในด้านการประมง ในปี พ.ศ. ๒๕๕๗ มีเกษตรกรผู้เพาะเลี้ยง สัตว์น้ำ จำนวน ๓๐,๘๐๗ ราย ผลผลิตจากการเลี้ยง จำนวน ๑๐,๗๗๔,๙๒๘ กิโลกรัมต่อปี คิดเป็นร้อยละ ๘๒.๗๖ ของผลผลิตรวมในจังหวัด
- (๔) เป็นพื้นที่เหมาะสมต่อการพัฒนาแหล่งน้ำต้นทุนด้านการเกษตรเนื่องจากเป็นพื้นที่ต้นกำเนิดลำน้ำชีไหลผ่านหลายอำเภอของจังหวัดชัยภูมิ และผ่านจังหวัดอื่น ๆ ก่อนลงมีเขื่อนเก็บกักน้ำจุฬาราชมนตรีสามารถเก็บกักน้ำได้ประมาณ ๑๘๘ ล้านลูกบาศก์เมตร

- (๕) ลักษณะภูมิประเทศของจังหวัดมีความเหมาะสมสามารถเชื่อมโยงการคมนาคมขนส่งกับภาคเหนือตอนล่าง ภาคกลาง และภาคตะวันออกเฉียงเหนือโดยรอบ
- (๖) มีทรัพยากรป่าไม้และสัตว์ป่าและมีพื้นที่ป่าเป็นจำนวนมากซึ่งเป็นอันดับสองของภาคตะวันออกเฉียงเหนือโดยมีพื้นที่ป่าสงวนแห่งชาติ ๑๑ แห่ง อุทยานแห่งชาติ ๔ แห่ง เขตพันธุ์สัตว์ป่า ๒ แห่ง สวนรุกขชาติ ๒ แห่ง และเขตห้ามล่าสัตว์ ๑ แห่ง
- (๗) มีแหล่งท่องเที่ยวที่มีศักยภาพทางด้านการท่องเที่ยวจำนวนมากประกอบด้วยแหล่งท่องเที่ยวทางธรรมชาติ ๘ แห่ง ๒ แหล่งท่องเที่ยวทางประวัติศาสตร์ โบราณวัตถุและโบราณสถาน ๑๒ แห่ง และแหล่งท่องเที่ยววัฒนธรรมทาง ๖ แห่ง ซึ่งมีสภาพสวยงามเป็นธรรมชาติโดย ในปี พ.ศ.๒๕๕๗ จังหวัด ชัยภูมิมีจำนวนนักท่องเที่ยว ๓๒๑,๐๖๕ จำนวนคน ๑,๓๒๑,๐๖๕ มีรายได้ จำนวน ๑,๒๙๘๑,๓๗ ล้านบาท
- (๘) มีโรงงานอุตสาหกรรมการแปรรูปการเกษตรกระจายตัวอยู่ในทุกพื้นที่ของจังหวัดชัยภูมิ เพื่อรองรับผลผลิตทางการเกษตร คิดเป็นร้อยละ ๒๐ ของโรงงานในจังหวัดชัยภูมิที่สำคัญได้แก่ การทำผลิตภัณฑ์จากมันสำปะหลัง เป็นหลัก จำนวน ๘๑ โรงงาน โรงสีข้าว ๑๗ โรงงานและอุตสาหกรรมการผลิตน้ำตาลทราย จำนวน ๒ โรงงาน
- (๙) จังหวัดมีแหล่งแร่ที่มีมูลค่าทางเศรษฐกิจคือแร่โปแตชที่มีคุ่มค่าต่อการทำเหมืองแร่และอุตสาหกรรมต่อเนื่อง ซึ่งมีรายงานผลการศึกษาเรียบร้อยแล้ว
- (๑๐) มีหัตถกรรมผ้าทอที่แสดงถึงเอกลักษณ์ ศิลปวัฒนธรรม และภูมิปัญญาท้องถิ่นที่วิจิตรสวยงามเป็นเอกลักษณ์เฉพาะของจังหวัด รวมทั้งมีศูนย์กลางผ้าไหม ผ้าฝ้ายแหล่งใหญ่ ตั้งอยู่ในหลายอำเภอของจังหวัดชัยภูมิ เช่น อำเภอบ้านเขว้า อำเภอเมืองชัยภูมิ อำเภอเกษตรสมบูรณ์ อำเภอหนองบัวแดง เป็นต้น
- (๑๑) จังหวัดชัยภูมิสามารถผลิตเส้นไหมที่มีคุณภาพได้มาตรฐาน ตามหลักเกณฑ์ขอกรมหม่อนไหม
- (๑๒) มีองค์กรชุมชนที่เข้มแข็งซึ่งมีการจัดตั้งสภาองค์กรชุมชนตำบลครอบคลุมพื้นที่ อำเภอต่าง ๆ ของจังหวัดและเป็นแรงขับเคลื่อนภาคประชาสังคม
- (๑๓) มีสถานบริการด้านสาธารณสุขและบุคลากรด้านสาธารณสุขครอบคลุมพื้นที่และประชากรของจังหวัด โดยมีโรงพยาบาลส่งเสริมสุขภาพตำบล ๑๖๕ แห่ง โรงพยาบาลศูนย์ ๑ แห่ง และโรงพยาบาลชุมชน ๑๕ แห่ง มีแพทย์ ทันตแพทย์และเภสัชกรรวมเท่ากับ ๓๔๘ คน ซึ่งมีสัดส่วนแพทย์ต่อประชากรเท่ากับ : ๑๗,๔๘๑ คน
- (๑๔) จังหวัดมีสถานที่ออกกำลังกายที่พร้อมเพียงพอหลายแห่ง เช่นสนามกีฬาากลางจังหวัด สนามกีฬาพลศึกษา สนามกีฬาเทศบาล ศูนย์เยาวชนเทศบาลเมืองชัยภูมิ สวนสาธารณะ หนองปลาเฒ่า สวนสาธารณะหนองหลอด เป็นต้น สามารถรองรับการจัดการแข่งขันกีฬา ได้ทุกประเภทและเป็นสถานที่พักผ่อนและออกกำลังกายของประชาชน การจัดงานและกิจกรรมการกุศลต่าง ๆ
- (๑๕) มีศูนย์พัฒนาฝีมือแรงงานที่เพียงพอต่อความต้องการของประชาชน
- (๑๖) มีแหล่งผลิตพลังงานทดแทน จำนวนมาก เช่น กังหันลม โซลาร์เซลล์ เป็นต้น
- (๑๗) มีศักยภาพด้านพลังงานทดแทน เช่น พลังงานจากลม น้ำ ชีวมวล ชีวภาพ เอทานอล (จังหวัดมีกำลังการผลิต เอทานอล ๕ แสนลิตร/วัน) จากข้อมูลการใช้พลังงานในจังหวัดชัยภูมิ จังหวัดมีศักยภาพการผลิตอยู่ที่%โดยอีก๙๕%๕ จะเป็นพลังงานทดแทน

๑.๒ จุดอ่อน(Weakness = W) ในภาพรวมของจังหวัดชัยภูมิ ประกอบด้วย

- (๑) แหล่งกักเก็บน้ำต้นทุนและระบบชลประทานไม่เพียงพอต่อความต้องการของเกษตรกรและไม้ทั่วถึง โดยเฉพาะเขื่อนขนาดใหญ่ พื้นที่ที่อยู่ในระบบชลประทานประมาณไร่ ๔๑๑,๒๙๘ คิดเป็นร้อยละ ๘.๖๑ ของพื้นที่เกษตรกรรม

- (๒) สภาพภูมิประเทศเป็นพื้นที่ที่มีความแห้งแล้ง ปริมาณน้ำฝนโดยเฉลี่ยต่อปีเท่าที่ควรในฤดูฝน เนื่องจากสภาพภูมิประเทศตั้งอยู่ในเขตเงาฝนโดยเฉพาะพื้นที่ทางด้านตะวันตกเฉียงเหนือ และด้านตะวันตกของจังหวัดปริมาณน้ำฝนเฉลี่ยย้อนหลัง ๕ ปีเท่ากับ ๑,๓๗๙ ± ๑๒๕ มิลลิเมตร
- (๓) ลักษณะดินบางพื้นที่เป็นดินเค็มและดินทรายทำการเกษตรไม่ได้ผลหรือผลผลิตต่ำไม่สามารถเก็บกักน้ำไว้ใช้ในฤดูแล้งได้ ซึ่งพื้นที่ดินเค็มมีความเค็มแตกต่างกันครอบคลุมพื้นที่ ๗ อำเภอ รวมพื้นที่ทั้งสิ้น ๗๐๙,๕๖๓ ไร่ คิดเป็นร้อยละ ๘.๘๙ ของพื้นที่ทั้งจังหวัดหรือประมาณ ร้อยละ ๒๒ ของพื้นที่ทำนาในจังหวัดทั้งหมด
- (๔) เกษตรกรบางส่วนไม่มีที่ดินทำกินเป็นของตนเอง และพื้นที่การเกษตรบางส่วนไม่มีเอกสารสิทธิ์
- (๕) ขาดแคลนแรงงานทั้งภาคเกษตรและภาคอุตสาหกรรมโดยเฉพาะภาคอุตสาหกรรมสิ่งทอ เนื่องจากแรงงานส่วนใหญ่เคลื่อนย้ายไปทำงานต่างถิ่น และบางส่วนเป็นแรงงานไร้ฝีมือและกระจ่ายตัวอยู่ในพื้นที่ห่างไกล ส่วนแรงงานอีกส่วนเป็นแรงงานที่อยู่ในช่วงของการศึกษา
- (๖) เกษตรกรขาดการรวมกลุ่มเครือข่ายการต่อรองราคาสินค้าทางการเกษตร
- (๗) สินค้าแปรรูปทางการเกษตรไม่มีตลาดรองรับเพียงพอ และไม่มีคุณภาพที่สามารถแข่งขันได้
- (๘) ขาดการพัฒนาความรู้ด้านเทคโนโลยี การตลาด การบริหารจัดการของ ผู้ประกอบการ ทัศนกรรม พื้นบ้าน และสินค้าพื้นเมือง
- (๙) ประสิทธิภาพการผลิตสินค้าของวิสาหกิจชุมชนต่างๆ ส่วนใหญ่เป็นการ ประกอบการภายในครัวเรือนหรือกลุ่มเล็กใช้เงินทุนไม่มากนัก ซึ่งวิสาหกิจชุมชนส่วนใหญ่ยังไม่สามารถ ยกระดับอุตสาหกรรมขนาดกลาง และขนาดย่อม SMEs() ได้ เนื่องจากขาดเงินทุนและการบริหารจัดการกลุ่ม และสินค้า
- (๑๐) แหล่งท่องเที่ยวบางแห่งขาดการบริหารจัดการและการมีส่วนร่วมจากภาครัฐ ชุมชนและท้องถิ่น ในด้านเส้นทางคมนาคมเชื่อมโยงแหล่งท่องเที่ยวต่าง ๆ ระบบสาธารณสุขปลอดภัย การประชาสัมพันธ์การท่องเที่ยวที่ยังไม่มีการบูรณาการที่ชัดเจน
- (๑๑) ระบบโครงสร้างพื้นฐาน สาธารณูปโภคและสาธารณูปการยังไม่ได้มาตรฐานและไม่เพียงพอ ไฟฟ้าและประปายังไม่ทั่วถึงทุกหมู่บ้าน
- (๑๒) ระดับการศึกษาของประชาชนส่วนใหญ่ต่ำกว่าเกณฑ์มาตรฐาน มีปัญหาด้านคุณภาพ การศึกษาภาวการณ์อ่านไม่ออกเขียนไม่ได้ เนื่องจากในช่วง ๐ ปีที่ผ่านมา มีอัตราการเรียนต่อในระดับ ๑ ที่สูงขึ้นต่ำและปัจจุบันประสบปัญหาคุณภาพการศึกษาเพราะปริมาณนักเรียนกับครูไม่สอดคล้องกัน
- (๑๓) จำนวนบุคลากรด้านการรักษาความปลอดภัยในชีวิตและทรัพย์สินต่ำที่ต้องดูแลประชากรทั้งจังหวัด จำนวน ๒,๐๕๑ คน คิดเป็นสัดส่วนต่อประชากรเท่ากับ ๑: ๕๕๔ คน
- (๑๔) บุคลากรทางการแพทย์โดยเฉพาะแพทย์และพยาบาลขาดแคลนไม่สอดคล้องกับจำนวนประชากร ซึ่งปัจจุบันมีแพทย์ ทันตแพทย์และเภสัชกรในจังหวัด ๓๔๘ คน
- (๑๕) ขาดศูนย์บริการข้อมูลสารสนเทศและบริการเพื่อส่งเสริมการลงทุนและการท่องเที่ยว
- (๑๖) การบริหารจัดการภาครัฐยังไม่มีประสิทธิภาพเพียงพอต่อการให้บริการประชาชน และบริหารจัดการแก้ไขปัญหาในพื้นที่ได้อย่างทันท่วงทีและมีประสิทธิภาพ
- (๑๗) จังหวัดชัยภูมิมีลักษณะภูมิประเทศที่มีใช้ทางผ่านของจังหวัดอื่นๆ เส้นทางเชื่อมต่อกับจังหวัดอื่น ๆ ส่วนใหญ่ยังเป็นถนนสองเลนและเป็นถนนสายรองรวมทั้งยังไม่เป็นที่รู้จักของคนภายนอกจังหวัด

๒. ปัจจัยภายนอก (External Factors) พบว่าโอกาส (Opportunities) หรือข้อได้เปรียบของจังหวัดที่ส่งผลต่อการพัฒนาและข้อจำกัด/อุปสรรค (Threats) หรือสภาพแวดล้อมที่เป็นปัญหาต่อการพัฒนาจังหวัดสรุป ดังนี้

๒.๑ โอกาส (O) ในภาพรวมของจังหวัดชัยภูมิ ประกอบด้วย

(๑) รัฐบาลมีนโยบายสนับสนุนโครงการทั้งหลายอันเนื่องมาจากพระราชดำริ ส่งเสริมให้เจ้าหน้าที่สถานศึกษา ตลอดจนหน่วยงานทั้งหลายของรัฐเรียนรู้เข้าใจหลักการทรงงานสามารถนำดังกล่าวมาประยุกต์ใช้ในการปฏิบัติราชการและการพัฒนา ตลอดจนเร่งขยายผลตามโครงการและแบบอย่างทรงวางรากฐานไว้ให้แพร่หลายเป็นที่ประจักษ์และเกิดประโยชน์ในวงกว้าง อันจะช่วยสร้างความสมบูรณ์พูนสุขแก่ประชาชนในที่สุด

(๒) รัฐบาลมีนโยบายเร่งสร้างโอกาสอาชีพและการมีรายได้ที่มั่นคงแก่ผู้ที่เข้าสู่ ตลาดแรงงาน รวมทั้งสตรีผู้ด้อยโอกาสและแรงงานข้ามชาติที่ถูกกฎหมายพร้อมทั้งยกระดับคุณภาพแรงงานโดยให้แรงงานทั้งระบบมีโอกาสเข้าถึงการเรียนรู้และพัฒนาทักษะฝีมือแรงงานในทุกระดับอย่างมีมาตรฐาน จะเชื่อมโยงข้อมูลและการดำเนินการระหว่างหน่วยงานของรัฐกับเอกชนเพื่อให้ตรงกับความต้องการของพื้นที่ และของประเทศโดยรวม นอกจากนี้จะส่งเสริมให้แรงงานนอกระบบเข้าสู่ระบบที่ถูกกฎหมายมากขึ้น

(๓) รัฐบาลมีนโยบายจะพัฒนาระบบการคุ้มครองทางสังคมระบบการออมและระบบสวัสดิการชุมชนให้มีประสิทธิภาพและมีความยั่งยืนมากยิ่งขึ้นรวมทั้งการดูแลให้มีระบบการกู้ยืมที่เป็นธรรมและการสงเคราะห์ผู้ยากไร้ตามอัตราพัฒนาศักยภาพคุ้มครองและพิทักษ์สิทธิจัดสวัสดิการช่วยเหลือ และพัฒนาคุณภาพชีวิต ของผู้ด้อยโอกาสผู้พิการผู้สูงอายุสตรีและเด็ก

(๔) รัฐบาลมีนโยบายแก้ปัญหาการไร้ที่ดินทำกินของเกษตรกรและการรุกกล้าเขตป่าสงวนโดยการกระจายสิทธิการถือครองให้แก่ผู้ที่อยู่ในพื้นที่ที่ไม่ได้รุกกล้าและออกมาตรการป้องกันการเปลี่ยนมือไปอยู่ในครอบครองของผู้ที่มีใช้เกษตรกรใช้เทคโนโลยีดาวเทียมสำรวจและวิธีการแผนที่ทันสมัยแก้ไขปัญหาเขตที่ดินทับซ้อนและแนวเขตพื้นที่ป่าที่ไม่ชัดเจนอันก่อให้เกิดข้อขัดแย้งระหว่างประชาชนกับ เจ้าหน้าที่รัฐ

(๕) รัฐบาลจัดให้มีการปฏิรูปการศึกษาและการเรียนรู้โดยให้ความสำคัญทั้งการศึกษาระบบและการศึกษาทางเลือกไปพร้อมกันเพื่อสร้างคุณภาพของคนไทยให้สามารถเรียนรู้พัฒนาตนได้เต็ม ตามศักยภาพประกอบอาชีพดำรงชีวิตได้โดยมีความใฝ่รู้และทักษะที่เหมาะสมเป็นคนดีมีคุณธรรมสร้างเสริมคุณภาพการเรียนรู้โดยเน้นการเรียนรู้เพื่อสร้างสัมมาชีพในพื้นที่ลดความเหลื่อมล้ำและพัฒนากำลังคน ให้เป็นที่ต้องการเหมาะสมกับพื้นที่ทั้งในด้านการเกษตรอุตสาหกรรมและธุรกิจบริการ

(๖) รัฐบาลมีนโยบายวางรากฐานให้ระบบหลักประกันสุขภาพครอบคลุมประชากรในทุกภาคส่วนอย่างมีคุณภาพโดยไม่มีความเหลื่อมล้ำของคุณภาพบริการในแต่ละระบบและบูรณาการข้อมูลระหว่างทุกระบบหลักประกันสุขภาพเพื่อเพิ่มประสิทธิภาพในการบริหารจัดการ

(๗) รัฐบาลมีนโยบายงบประมาณกระตุ้นเศรษฐกิจตามที่คณะรักษาความสงบแห่งชาติได้จัดทำไว้โดยนำหลักการสำคัญของการจัดทำงบประมาณรายจ่ายประจำปีงบประมาณ พ.ศ. ๒๕๕๘ ที่ให้ความสำคัญ ในการบูรณาการงบประมาณและความพร้อมในการดำเนินงานรวมทั้งนำแหล่งเงินอื่นมาประกอบการพิจารณาด้วยเพื่อขับเคลื่อนนโยบายให้เกิดผลอย่างเป็นรูปธรรมประหยัดไม่ซ้ำซ้อนและมีประสิทธิภาพทบทวนภารกิจที่มีลักษณะไม่ยั่งยืนหรือสร้างภาระหนี้สาธารณะของประเทศเกินความจำเป็นและแสดงรายการลงทุนในระดับจังหวัดเพื่อแสดงความโปร่งใสและไม่เลือกปฏิบัติควบคู่ไปกับการเพิ่มประสิทธิภาพการเบิกจ่ายงบประมาณตั้งแต่ระดับกระทรวงจนถึงระดับท้องถิ่นเพื่อช่วยสร้างงานและกระตุ้นการบริโภคโดยจะจัดให้มีระบบและกลไกในการติดตามตรวจสอบไม่ให้มีการใช้จ่ายที่สูญเปล่า

(๘) รัฐบาลมีนโยบายดูแลเกษตรกรให้มีรายได้ที่เหมาะสมด้วยวิธีการต่างๆเช่นลดต้นทุน การผลิต การช่วยเหลือในเรื่องปัจจัยการผลิตอย่างทั่วถึงการช่วยเหลือเกษตรกรรายย่อยตลอดจนถึงการใช้กลไกตลาดดูแลราคาสินค้าเกษตรประเภทที่ราคาต่ำผิดปกติให้สูงขึ้นตามสมควร

(๑๐) รัฐบาลมีนโยบายชักจูงให้นักท่องเที่ยวต่างชาติเข้ามาเที่ยวในประเทศไทยโดยพิจารณามาตรการลดผลกระทบจากการประกาศใช้กฎอัยการศึกในบางพื้นที่ที่มีต่อการท่องเที่ยวในโอกาสแรกที่จะทำได้ และสร้างสิ่งจูงใจและสิ่งอำนวยความสะดวกที่เกื้อกูลต่อบรรยากาศการท่องเที่ยวส่งเสริมการท่องเที่ยวที่ครอบคลุมแหล่งท่องเที่ยวอันมีลักษณะโดดเด่นร่วมกันหรือจัดเป็นกลุ่มได้ เช่น กลุ่มธรรมชาติ ประวัติศาสตร์ ศิลปวัฒนธรรม ภูมิปัญญาท้องถิ่น และสุขภาพเช่นน้ำพุร้อนธรรมชาติทั้งจะให้เชื่อมโยงกับผลิตภัณฑ์ที่พัฒนาจากวิถีชีวิตชุมชนรวมทั้งพัฒนาแหล่งท่องเที่ยวในประเทศทั้งที่เป็นแหล่งท่องเที่ยว เดิมแหล่งท่องเที่ยวใหม่โดยเน้นการให้ความรู้และเพิ่มมาตรฐานความปลอดภัยในชีวิตและทรัพย์สินการควบคุมสินค้าและบริการให้มีคุณภาพราคาเป็นธรรมตลอดจนการอำนวยความสะดวกในด้านต่างๆ แก่นักท่องเที่ยว

(๑๑) กระแสการท่องเที่ยวเชิงอนุรักษ์กำลังเป็นที่นิยมในโลกยุคโลกาภิวัตน์พื้นที่ป่าภูเขาทรัพยากรธรรมชาติของจังหวัดมีความสมบูรณ์พร้อมต่อการรองรับการท่องเที่ยวเชิงอนุรักษ์แลภูมิอากาศเหมาะสมตลอดทั้งปี

(๑๒) ระบบเศรษฐกิจของโลกโดยเฉพาะเศรษฐกิจแบบทุนนิยมที่มีอิทธิพลแผ่ขยายไปทั่วโลกทำให้เกิดเศรษฐกิจไร้พรมแดนที่มีผลต่อระบบการเคลื่อนย้ายทุนและการบริโภคจะมีส่วนช่วยให้เกิดโอกาสในการลงทุนทั้งด้านอุตสาหกรรม การแปรรูปผลผลิตทางการเกษตร

(๑๓) การจัดตั้งเขตเศรษฐกิจภูมิภาคต่าง ๆ ของโลกทำให้มีการจัดทำข้อตกลงระหว่างประเทศ และความร่วมมือด้านเศรษฐกิจระหว่างกันเขตการค้าเสรีเช่น(FTA) องค์การการค้าโลก (WTO) และที่สำคัญคือการรวมตัวกันเป็นประชาคมอาเซียน ในปี ๒๕๕๘ ของกลุ่มประเทศเอเชียตะวันออกเฉียงใต้ ๑๐ ประเทศ ที่จะเป็นการลดอัตราภาษีระหว่างกันและการเคลื่อนย้ายแรงงานและทุนได้อย่างเสรีเพิ่มการแข่งขันและกลุ่มผู้บริโภคมากขึ้น

(๑๔) นโยบายระดับชาติต้องการเพิ่มศักยภาพของชุมชนเพื่อเชื่อมโยงเป็นเครือข่ายเป็นรากฐานการพัฒนาเศรษฐกิจคุณภาพชีวิตและอนุรักษ์ฟื้นฟูใช้ประโยชน์ทรัพยากรธรรมชาติและสิ่งแวดล้อมอย่างยั่งยืนไปสู่การพึ่งพาตนเองและลดปัญหาความยากจนอย่างบูรณาการ

(๑๕) ความต้องการใช้พลังงานทดแทนและอาหารปลอดภัย

(๑๖) นโยบายให้มีการปรับโครงสร้างการผลิตสู่การเพิ่มคุณค่า (ValueCreation) ของสินค้าและบริการบนรากฐานความรู้และนวัตกรรม รวมทั้งสนับสนุนให้เกิดความเชื่อมโยงระหว่างสาขาการผลิตเพื่อทำให้มูลค่าการผลิตสูงขึ้น

(๑๗) การจัดตั้งกลุ่มจังหวัดของรัฐบาลเพื่อขับเคลื่อนยุทธศาสตร์การพัฒนาขีดความสามารถ ในการแข่งขันของจังหวัดในกลุ่ม โดยจังหวัดชัยภูมิอยู่ในกลุ่มภาคตะวันออกเฉียงเหนือ ๑ ประกอบด้วยจังหวัด นครราชสีมา ชัยภูมิ บุรีรัมย์และสุรินทร์ ซึ่งจะสามารถขับเคลื่อนยุทธศาสตร์ การเกษตรการท่องเที่ยว และการผลิตและจำหน่ายผ้าไหมของจังหวัดในกลุ่มให้มีศักยภาพเพิ่มมากยิ่งขึ้น

(๑๘) อัตราค่าจ้างแรงงานของจังหวัดชัยภูมิที่มีการปรับเพิ่มสูงขึ้นตามนโยบายรัฐบาลจะส่งผลให้การเคลื่อนย้ายแรงงานออกนอกจังหวัดน้อยลงแรงงานบางส่วนกลับคืนถิ่นและมีแรงงานบางส่วนกลับคืนถิ่นซึ่งสามารถสนับสนุนอุตสาหกรรมที่ใช้แรงงานฝีมือและแรงงานจำนวนมากได้

(๑๙) การเติบโตของเศรษฐกิจเงินและความร่วมมือระหว่างประเทศเพื่อนบ้าน เช่น เวียดนาม ลาว พม่าและกัมพูชา ทำให้ผู้ประกอบการติดต่อค้าขายในภูมิภาคนี้เพิ่มสูงขึ้น

(๒๐) รัฐบาลมีนโยบายปฏิรูปโครงสร้างราคาเชื้อเพลิงประเภทต่างๆให้สอดคล้องกับต้นทุนและให้มีภาระภาษีที่เหมาะสมระหว่างน้ำมันต่างชนิดและผู้ใช้ต่างประเภทเพื่อเพิ่มประสิทธิภาพ การใช้พลังงานของประเทศและให้ผู้บริโภคตระหนักถึงจะไม่ใช้อย่างฟุ่มเฟือยรวมถึงเน้นการให้มีการสำรวจและผลิตก๊าซธรรมชาติและน้ำมันดิบรอบใหม่ทั้งในทะเลและบนบกและดำเนินการให้มีการสร้าง โรงไฟฟ้าเพิ่มขึ้นโดยหน่วยงานของรัฐและเอกชนทั้งจากการใช้ฟอสซิลเป็นเชื้อเพลิงและจากพลังงานทดแทน ทุกชนิดด้วยวิธีการที่เปิดเผยโปร่งใสเป็นธรรมและเป็นมิตรต่อสภาวะแวดล้อมพร้อมทั้งร่วมมือกับประเทศ เพื่อนบ้านในการพัฒนาพลังงาน

(๒๑) รัฐบาลส่งเสริมการอนุรักษ์และใช้ประโยชน์จากทรัพยากรชีวภาพและความหลากหลายทางชีวภาพอย่างยั่งยืนคำนึงถึงขีดจำกัดและศักยภาพในการฟื้นตัวสร้างโอกาสในการเข้าถึงและแบ่งปันผลประโยชน์อันเกิดขึ้นจากการใช้ทรัพยากรพันธุกรรมอย่างยุติธรรมและเท่าเทียมเพื่อสร้างความ เป็นอยู่ที่ดีของประชาชนความมั่นคงทางด้านอาหารชนสุขอนามัยสนับสนุนวิถีชีวิตของชุมชนและการพัฒนา เพื่อสร้างมูลค่าทางเศรษฐกิจรวมทั้งให้การคุ้มครองเพื่อให้เกิดความปลอดภัยทางชีวภาพ

๒.๒ ข้อจำกัด/อุปสรรค (T) ในภาพรวมของจังหวัดชัยภูมิ ประกอบด้วย

(๑) การรวมตัวทางการค้าของโลกทำให้เกิดการกีดกันทางการค้าโดยเฉพาะอย่างยิ่ง สินค้าเกษตรจะส่งผลให้เกิดการแข่งขันมากขึ้นจนมีแนวโน้มส่งผลให้ราคาสินค้าเกษตรบางชนิดตกต่ำฐานะทางเศรษฐกิจของเกษตรกรลดต่ำลงเมื่อประสบการแข่งขันที่รุนแรง

(๒) สภาพภูมิอากาศของโลกและของประเทศไทยมีแนวโน้มที่จะนำไปสู่ความแห้งแล้งและน้ำท่วมมากขึ้นอันเป็นผลมาจากภาวะโลกร้อน การตัดไม้ทำลายป่า การทำลายธรรมชาติแลพัฒนาบ้านเมืองของประเทศต่าง ๆ

(๓) จังหวัดชัยภูมิมีแนวโน้มที่จะประสบปัญหาการแข่งขันในทุกด้านจากจังหวัดนครราชสีมาและขอนแก่นในการดึงดูดทุนและทรัพยากรไปจากจังหวัดมากยิ่งขึ้นหากไม่มียุทธศาสตร์ที่ ต่อสู้ผลักดันให้จังหวัดมีศักยภาพในการลงทุนสูงขึ้นจะทำให้ความสามารถในการแข่งขันลดลง

(๔) ราคาสินค้าเกษตรมีความผันผวนตามราคาตลาดโลก และมีการแข่งขันกับประเทศอื่น ทั้งด้านราคาและคุณภาพ ในขณะที่ต้นทุนการผลิตทางเกษตรของจังหวัดสูงซึ่งจะส่งผลต่อการตลาด

(๕) ต่างประเทศโดยเฉพาะประเทศในกลุ่มประชาคมยุโรปประสบปัญหาหนี้สาธารณะหลายประเทศ และประเทศสหรัฐอเมริกาประสบปัญหาการชะลอตัวของเศรษฐกิจในขณะที่เดียวกันประเทศญี่ปุ่น ก็ประสบปัญหาเศรษฐกิจถดถอยอันเนื่องมาจากผลกระทบจากคลื่นยักษ์สึนามิ ซึ่งประเทศเหล่านี้เป็นตลาดส่งออกสินค้าของไทยทำให้กำลังซื้อลดลงซึ่งจะส่งผลกระทบต่อถึงจิ้ง เช่นเดียวกัน

(๖) ประเทศในภูมิภาคเอเชียเช่นจีน เวียดนาม ฟิลิปปินส์ คู่แข่งการค้าสินค้าเกษตรและอุตสาหกรรมของไทยและของจังหวัด ทำให้การแข่งขันสูงซึ่งจะเป็นอุปสรรคต่อกาของไทยที่จะต้องปรับตัวในการลดต้นทุนการผลิตและเพิ่มผลผลิตให้สูงขึ้น

วิสัยทัศน์ (Vision) และพันธกิจ (Mission) แนวทางการพัฒนาท้องถิ่น

วิสัยทัศน์

“เป็นศูนย์กลางการท่องเที่ยวเชิงอนุรักษ์ธรรมชาติและวัฒนธรรม เป็นแหล่งผลิตอาหารพลังงานทดแทนสำคัญ และเป็นสังคมคุณภาพที่พร้อมก้าวสู่ประชาคมอาเซียน”

พันธกิจ

๑. ส่งเสริมการพัฒนาการศึกษา ศาสนา ศิลปวัฒนธรรม และภูมิปัญญาท้องถิ่น
๒. พัฒนาคุณภาพชีวิตและความเป็นอยู่ที่ดีของประชาชน
๓. พัฒนาศักยภาพและขีดความสามารถภาคการเกษตร
๔. พัฒนาศักยภาพด้านการท่องเที่ยว
๕. ส่งเสริมการอนุรักษ์และใช้พลังงานอย่างมีคุณค่า
๖. พัฒนาโครงสร้างพื้นฐานเพื่อเพิ่มขีดความสามารถและรองรับการเจริญเติบโตของจังหวัด
๗. บริหารจัดการทรัพยากรธรรมชาติและสิ่งแวดล้อม
๘. บริหารจัดการบ้านเมืองที่ดี มีประสิทธิภาพ

เป้าประสงค์หลัก

๑. เด็กเยาวชนและประชาชนของจังหวัดชัยภูมิได้รับการศึกษาที่มีคุณภาพ
๒. ศาสนา ศิลปวัฒนธรรมและภูมิปัญญาท้องถิ่นได้รับการสืบสานคุณค่า
๓. ประชาชนมีคุณภาพชีวิตที่ดีครอบคลุมรอบอุ้มขุมชนเข้มแข็ง
๔. เกษตรกรมีรายได้สูงขึ้น
๕. การท่องเที่ยวของจังหวัดชัยภูมิได้รับความนิยมนิยมเพิ่มสูงขึ้น
๖. เป็นแหล่งสร้างพลังงานทดแทนที่ใหญ่ที่สุดในภาคตะวันออกเฉียงเหนือ
๗. ประชาชนมีส่วนร่วมในการอนุรักษ์และใช้พลังงานอย่างมีคุณค่า
๘. มีระบบโลจิสติกส์ที่รองรับการเป็นศูนย์กลางทางการตลาดและเชื่อมโยงประเทศสู่ประชาคมอาเซียน
๙. ทรัพยากรธรรมชาติและสิ่งแวดล้อมได้รับการอนุรักษ์และฟื้นฟู
๑๐. มีการบริหารจัดการบ้านเมืองที่ดี

ประเด็นยุทธศาสตร์การพัฒนา

จากการวิเคราะห์วิสัยทัศน์ พันธกิจ สามารถนำมากำหนดประเด็นยุทธศาสตร์การพัฒนาในภาพรวม ดังนี้

ยุทธศาสตร์ที่ ๑ การพัฒนาคนและสังคมที่มีคุณภาพ

เป้าประสงค์เชิงยุทธศาสตร์

๑. เด็กเยาวชน และประชาชนสามารถเข้าถึงและได้รับการศึกษาที่มีคุณภาพมากขึ้น
๒. ศาสนา ศิลปวัฒนธรรมและภูมิปัญญาท้องถิ่นได้รับการสืบสานคุณค่า

มาตรการ และแนวทาง

มาตรการที่ ๑.๑ มีศูนย์ความเป็นเลิศทางการศึกษาที่เทียบเคียงระดับประเ

แนวทาง

- ๑.๑.๑ สนับสนุนการจัดตั้งโรงเรียน“ชัยภูมิวิวัฒน์” ที่เป็นโรงเรียนคุณภาพสูงเทียบเท่า ระดับประเทศ สำหรับรองรับผู้เรียนที่มีความสามารถพิเศษให้มีศักยภาพโดดเด่นทั้งในระดับ ประถมศึกษา และมัธยมศึกษา
- ๑.๑.๒ ส่งเสริมโรงเรียน“ชัยภูมิวิวัฒน์” ให้มีขีดความสามารถสูงในทุกด้านดึงดูดครูและบุคลากรทางการศึกษาที่มีความโดดเด่นและเป็นเลิศเข้าร่วมดำเนินการจัดการศึกษาให้บรรลุเป้าประสงค์
- ๑.๑.๓ ขยายรูปแบบการศึกษาของโรงเรียน“ชัยภูมิวิวัฒน์” ให้เป็นโรงเรียนต้นแบบความ เป็นเลิศไปสู่ เขตการศึกษาอื่นๆในจังหวัดชัยภูมิ
- ๑.๑.๔ สนับสนุนนักเรียนของโรงเรียน“ชัยภูมิวิวัฒน์” ในการแข่งขันทางวิชาการในเวทีระดับชาติ และนานาชาติ
- ๑.๑.๕ จัดสรรทุนการศึกษาให้นักเรียนและนักศึกษาที่มีความสามารถสูงได้มีโอกาสศึกษาจนถึงระดับปริญญาเอกและกลับมาร่วมพัฒนาจังหวัดชัยภูมิ

มาตรการที่ ๑.๒ สร้างแรงจูงใจให้ครูดีครูเก่งมาร่วมจัดการเรียนการสอนที่จังหวัดชัยภูมิมากขึ้นและส่งเสริมขีดความสามารถของครูและการทางการศึกษาที่มีอยู่ในปัจจุบัน

แนวทาง

- ๑.๒.๑ สนับสนุนการจัดสวัสดิการให้แก่ครูและบุคลากรทางการศึกษาเพิ่มขึ้นเพื่อดึงดูดบุคลากรที่มีความโดดเด่นให้มาปฏิบัติงานด้านการศึกษาที่จังหวัดชัยภูมิ
- ๑.๒.๒ สร้างแรงจูงใจให้ครูและบุคลากรทางการศึกษาโดยให้สามารถพัฒนาตนเองด้านการศึกษาจนถึงระดับปริญญาเอก

- ๑.๒.๓ เสริมสร้างขีดความสามารถด้านภาษาแก่ครูและบุคลากรทางการศึกษาเพื่อรองรับการก้าวสู่ประชาคมอาเซียนในปี ๒๕๕๘
- ๑.๒.๔ สนับสนุนให้ครูและบุคลากรทางการศึกษาได้เปิดโลกทัศน์อาเซียนเพื่อนำมาถ่ายทอดและช่วยให้เยาวชนจังหวัดชัยภูมิได้ตระหนักและเตรียมพร้อมการก้าวสู่ประชาคมอาเซียนหนักในปี ๒๕๕๘

มาตรการที่ ๑.๓ ส่งเสริมการใช้เทคโนโลยีและสารสนเทศ (ICT) ในการเชื่อมโยงการจัดการเรียนการสอนที่มีคุณภาพเข้าสู่จังหวัดชัยภูมิ

แนวทาง

๑.๓.๑ พัฒนาโครงสร้างพื้นฐานด้านเทคโนโลยีและสารสนเทศให้สามารถรองรับการเรียนการสอนในทุกพื้นที่ได้อย่างมีประสิทธิภาพโดยสามารถเชื่อมโยงครูที่มีศักยภาพในการสอนสู่ผู้เรียนและผู้ปกครองอย่างเป็นระบบผ่านโครงการ Asean School On-line โดยจะช่วยให้ผู้เรียนสามารถเรียนรู้การเปลี่ยนแปลงทางสังคม เพื่อก้าวสู่อาเซียนและมีโอกาสเข้าถึงทุกช่วงชั้นเรียน

- ๑.๓.๒ ส่งเสริมการใช้อินเทอร์เน็ตความเร็วสูงและระบบ WIFI มาใช้สนับสนุนการปฏิบัติงานในหน่วยงานและสถานศึกษา
- ๑.๓.๓ จัดทำบุคลากรด้านเทคโนโลยีสารสนเทศให้กับสถานศึกษาเพื่อสนับสนุนการใช้ เทคโนโลยีสารสนเทศในการจัดการเรียนการสอนสำหรับผู้เรียนที่มีขีดความสามารถแตกต่างกัน
- ๑.๓.๔ พัฒนาครูและผู้เรียนให้มีความสามารถในการใช้เทคโนโลยีสารสนเทศเพื่อการเรียนการสอน
- ๑.๓.๕ ผลักดันให้เกิดความร่วมมือกับสถาบันอุดมศึกษาในพื้นที่เช่นมหาวิทยาลัยเทคโนโลยีสุรนารี ที่มีศูนย์นวัตกรรมและเทคโนโลยีการศึกษาที่มีความพร้อมทั้งด้านเครื่องมือและบุคลากรรองรับการผลิตสื่อการศึกษาเพื่อการเรียนรู้ทั้งในระบบห้องเรียนและการเรียนรู้ตามอัธยาศัยของจังหวัดชัยภูมิ

มาตรการที่ ๑.๔ ส่งเสริมและสนับสนุนการปรับปรุงหลักสูตรและกระบวนการเรียนการสอนที่เน้นผู้เรียนเป็นสำคัญ

แนวทาง

- ๑.๔.๑ ปรับปรุงพัฒนาหลักสูตรและกระบวนการเรียนการสอนโดยให้เน้นผู้เรียนเป็นสำคัญ
- ๑.๔.๒ ส่งเสริมและสนับสนุนให้สถานศึกษานำความรู้และภูมิปัญญาท้องถิ่นมาสร้างองค์ความรู้เพื่อสนับสนุนการเรียนการสอนในชั้นเรียน
- ๑.๔.๓ สร้างเวทีวิชาการเพื่อการพัฒนาขีดความสามารถและการแข่งขันให้กับนักเรียนและเยาวชนในพื้นที่ทุกระดับ
- ๑.๔.๔ ส่งเสริมให้นักเรียนผลิตและสร้างผลงานจากการเรียน
- ๑.๔.๕ จัดให้มีพื้นที่ภายในสถานศึกษาที่เน้นการใช้ภาษาต่างประเทศและการเรียนรู้วัฒนธรรมเพื่อให้ผู้เรียนพร้อมรองรับการก้าวสู่ประชาคมอาเซียน
- ๑.๔.๖ พัฒนาหลักสูตรที่บูรณาการการเรียนการสอนในชั้นเรียนกับการปฏิบัติจริง
- ๑.๔.๗ พัฒนารูปแบบและกระบวนการเรียนรู้ที่สอดคล้องกับหลักปรัชญาเศรษฐกิจพอเพียง

มาตรการที่ ๑.๕ ส่งเสริมการมีส่วนร่วมของชุมชนท้องถิ่นและปราชญ์ชาวบ้านในการอนุรักษ์ศิลปวัฒนธรรมและภูมิปัญญาท้องถิ่น

แนวทาง

- ๑.๕.๑ ส่งเสริมการมีส่วนร่วมของชุมชนในการยกระดับศิลปวัฒนธรรมให้เป็นส่วนหนึ่งของ “วิถีชุมชนชาวชัยภูมิ” โดยบูรณาการกับการท่องเที่ยวเชิงวัฒนธรรม
- ๑.๕.๒ พัฒนาหลักสูตรการเรียนการสอนโดยการนำศิลปวัฒนธรรมของชาวชัยภูมิมาเป็นส่วนประกอบสำคัญที่เยาวชนต้องสัมผัสและเรียนรู้

- ๑.๕.๓ ส่งเสริมผู้นำชุมชนในการเป็นแกนนำในการจัดกิจกรรมทำนุบำรุงศิลปวัฒนธรรม วาระและโอกาสต่างๆ อย่างต่อเนื่อง
- ๑.๕.๔ สร้างและพัฒนาสื่อการเรียนรู้ทางศิลปะและวัฒนธรรมที่ทันสมัยและสอดคล้องกับ วิธีการเรียนรู้ของประชาชน

มาตรการที่ ๑.๖ ส่งเสริมการพัฒนาขีดความสามารถของเยาวชนและแรงงานฝีมือในท้องถิ่นให้มีขีดความสามารถพร้อมรองรับการก้าวสู่ประชาคมอาเซียน

แนวทาง

- ๑.๖.๑ ส่งเสริมและพัฒนาหลักสูตรการเรียนการสอนในระดับอาชีวศึกษาในพื้นที่จังหวัดชัยภูมิ ให้มีประสิทธิภาพและสอดคล้องกับความต้องการของท้องถิ่น
- ๑.๖.๒ พัฒนาแรงงานฝีมือให้มีคุณภาพมีศักยภาพและมีความพร้อมในการแข่งขันในตลาดแรงงาน ในระดับประเทศและประชาคมอาเซียน

ยุทธศาสตร์ที่ ๒ การพัฒนาคุณภาพชีวิตและความเป็นอยู่ของประชาชนให้เข้มแข็ง และยั่งยืน

เป้าประสงค์เชิงยุทธศาสตร์

๑. ปัญหาการเจ็บป่วยด้วยโรคพื้นฐานทั่วไปของประชาชนในจังหวัดลดลง
๒. รายได้ต่อครัวเรือนเพิ่มมากขึ้น
๓. ปัญหาด้านยาเสพติดและอาชญากรรมลดลง

มาตรการและแนวทาง

มาตรการที่ ๒.๑ ส่งเสริมการแก้ปัญหาสำคัญด้านสาธารณสุขพื้นฐานของจังหวัดชัยภูมิ

แนวทาง

- ๒.๑.๑ สนับสนุนให้มีการเฝ้าระวังป้องกันควบคุมโรครวมทั้งการดูแลรักษาสุขภาพของคนในชุมชนและท้องถิ่น
- ๒.๑.๒ พัฒนาขีดความสามารถของบุคลากรอาสาสมัครสาธารณสุขในชุมชนและท้องถิ่น
- ๒.๑.๓ พัฒนาระบบการบริหารจัดการเกี่ยวกับการให้บริการสาธารณสุขแก่ชุมชนให้มีประสิทธิภาพ
- ๒.๑.๔ ส่งเสริมการใช้ภูมิปัญญาท้องถิ่นด้านสาธารณสุขในชุมชนและท้องถิ่น

มาตรการที่ ๒.๒ ยกย่องมาตรฐานผลิตภัณฑ์ชุมชนโดยใช้แนวคิดเศรษฐกิจสร้างสรรค์

แนวทาง

- ๒.๒.๑ ส่งเสริมวิสาหกิจชุมชนที่มีความพร้อมในการพัฒนาศักยภาพทางการตลาด โดยใช้แนวคิด “การตลาดนำการผลิต”
- ๒.๒.๒ สร้างภาพลักษณ์และแบรนด์ผลิตภัณฑ์ของจังหวัดชัยภูมิสู่อาเซียน เช่น ข้าวหอม ดงผ้าจากใย สับปะรดบรรจุภัณฑ์หมากผ้าไหมสับปะรดมะม่วงมะขามหวาน หม่า เป็นต้น ให้เป็นผลิตภัณฑ์ของฝากที่โดดเด่นของจังหวัดชัยภูมิ
- ๒.๒.๓ สนับสนุนชุมชนในการสร้างสรรค์ผลิตภัณฑ์ให้มีคุณค่าและมีมูลค่าเพิ่มโดยพัฒนาผลิตภัณฑ์ใหม่ของชุมชนหรือต่อยอดจากผลิตภัณฑ์ชุมชนเดิมให้ดีขึ้นทั้งเน้นการสร้าง ความแตกต่างความแปลกใหม่และตรงตามความต้องการของผู้บริโภค
- ๒.๒.๔ สนับสนุนการพัฒนางานศิลปหัตถกรรมและผลิตภัณฑ์ชุมชนการสร้างเอกลักษณ์ ในการผลิตสินค้าของชุมชนและท้องถิ่น
- ๒.๒.๕ สนับสนุนให้ชุมชนวิสาหกิจชุมชนใช้ทรัพยากรและภูมิปัญญาท้องถิ่นผนวกกับการ นำองค์ความรู้สมัยใหม่มาใช้ยกระดับมาตรฐานคุณภาพผลิตภัณฑ์ชุมชน

- ๒.๒.๖ พัฒนาระบบการบริหารจัดการผลิตภัณฑ์ชุมชนให้มีประสิทธิภาพสูงสุดโดยเน้น
ต้นทุนการผลิตและสร้างมูลค่าเพิ่มให้กับผลิตภัณฑ์สินค้าด้านการเกษตรของจังหวัด
โดยใช้วิทยาศาสตร์เทคโนโลยี
- ๒.๒.๗ สร้างเครือข่ายการรวมกลุ่มเพื่อการพัฒนาผลิตภัณฑ์ชุมชนในเชิงการสร้างสรรค
- ๒.๒.๘ พัฒนาขีดความสามารถผู้ประกอบการผลิตภัณฑ์ทุกระดับตั้งแต่ผู้ผลิต ผู้ประกอบการ
แปรรูปและผู้จำหน่าย
- ๒.๒.๙ ส่งเสริมการเพิ่มช่องทางการตลาดผลิตภัณฑ์ชุมชนแหล่งใหม่ๆโดยเน้นการเชื่อมโยง
กับการท่องเที่ยวของจังหวัด
- ๒.๒.๑๐ เสริมสร้างวิสาหกิจชุมชน (SMEs) ให้มีความเข้มแข็งสามารถแข่งขันได้ในระดับประเทศ
- ๒.๒.๑๑ เชื่อมโยงกองทุนพัฒนาบทบาทสตรีเพื่อเป็นแหล่งทุนในการพัฒนาอาชีพ

ของชุมชน

มาตรการที่ ๒.๓ สร้างชุมชนเข้มแข็งมีเอกภาพและมีส่วนร่วมในการแก้ปัญหาอาชญากรรมและยาเสพติด
ในพื้นที่

แนวทาง

- ๒.๓.๑ ส่งเสริมการดำเนินชีวิตของประชาชนให้เป็นไปตามหลักปรัชญาเศรษฐกิจพอเพียง
- ๒.๓.๒ ส่งเสริมการจัดกิจกรรมสร้างความสัมพันธ์อันดีระหว่างครอบครัวของประชาชนในชุมชน
- ๒.๓.๒ ปรับปรุงและสร้างสภาพแวดล้อมทางกายภาพสิ่งอำนวยความสะดวกที่เหมาะสม
สำหรับการ
อยู่อาศัยในชุมชนให้มีคุณภาพ
- ๒.๓.๓ สร้างความตระหนักในความสำคัญกับผู้สูงอายุในครอบครัวเพื่อเป็นจุดเริ่มต้น
ของความสัมพันธ์อันเป็นรากฐานของความอบอุ่นของครอบครัว
- ๒.๓.๕ ส่งเสริมความร่วมมือระหว่างองค์กรภาครัฐและผู้นำชุมชนเพื่อการพัฒนาที่ยั่งยืน
- ๒.๓.๖ ส่งเสริมการสร้างสื่อที่เน้นการสร้างสรรคสังคมและท้องถิ่นในการสร้างค่านิยมที่
ถูกต้องในท้องถิ่น
- ๒.๓.๗ พัฒนาเครือข่ายความร่วมมือจากภาคประชาชนในการป้องกันและแก้ไขปัญหายาเสพติด
ให้เข้มแข็ง
- ๒.๓.๘ จัดกิจกรรมเพื่อสร้างความร่วมมือระหว่างโรงเรียนกับผู้ปกครองในการดูแลเด็กและเยาวชน
เพื่อป้องกันไม่ให้อยู่เกี่ยวกับยาเสพติดและการมีส่วนร่วมเพื่อการแก้ไขปัญหาเสพติดในท้องถิ่น
- ๒.๓.๙ จัดหาและพัฒนาโครงสร้างพื้นฐานด้านการกีฬาของจังหวัดให้เพียงพอโดยเฉพาะสิ่งอำนวยความสะดวกเช่นสนามกีฬาวัสดุอุปกรณ์ที่ทันสมัยเพื่อการออกกำลังกายของคนในชุมชนและท้องถิ่น
- ๒.๓.๑๐ พัฒนาและจัดให้มีผู้ฝึกสอนและอาสาสมัครการกีฬาที่มีความรู้ประจำศูนย์และสนาม
กีฬาอย่างเหมาะสม

ยุทธศาสตร์ที่ ๓ การพัฒนาศักยภาพและขีดความสามารถด้าน

การเกษตร เป้าประสงค์เชิงยุทธศาสตร์

- ๑. สินค้าการเกษตรหลักมีผลผลิตต่อไร่สูงขึ้น
- ๒. สินค้าการเกษตรที่เป็นความหวังในอนาคตมีผลผลิตต่อไร่สูงขึ้น
- ๓. รายได้ภาคเกษตรต่อครัวเรือนเกษตรกรที่เข้าร่วมโครงการเพิ่มมากขึ้น

มาตรการ และแนวทาง

มาตรการที่ ๓.๑ ส่งเสริมการถ่ายทอดเทคโนโลยีเพื่อเพิ่มผลผลิตต่อไร่ในพืชหลักได้แก่ ข้าว อ้อย และ มันสำปะหลัง

แนวทาง

- ๓.๑.๑ ส่งเสริมการนำผลงานวิจัยและใช้เทคโนโลยีมาใช้ในการปรับปรุงและเพิ่มประสิทธิภาพผลผลิตต่อไร่ของพืชหลักของจังหวัดชัยภูมิได้แก่ข้าวอ้อยและมันสำปะหลัง
- ๓.๑.๒ ส่งเสริมการพัฒนาคุณภาพปัจจัยการผลิตเพื่อการเพิ่มผลผลิต
- ๓.๑.๓ เร่งรัดการปรับความเชื่อและทัศนคติของเกษตรกรเกี่ยวกับวิถีการเกษตรดั้งเดิมเพื่อให้เกิดการยอมรับในวิธีการทางการเกษตรแบบใหม่ที่ได้ผลมากขึ้น
- ๓.๑.๔ สรรหาและเพิ่มขีดความสามารถของบุคลากรภาครัฐในกลุ่มเจ้าหน้าที่ด้านส่งเสริมการเกษตร เพื่อให้สามารถถ่ายทอดความรู้และเทคโนโลยีแก่เกษตรกรได้อย่างมีประสิทธิภาพ

มาตรการที่ ๓.๒ ส่งเสริมการผลิตพืชและสัตว์เศรษฐกิจที่เป็นความหวังในอนาคต ได้แก่ พริก ยางพารา โค เนื้อโคราชวากิว และไก่บ้านโคราช

แนวทาง

- ๓.๒.๑ ส่งเสริมการรวมกลุ่มเกษตรกรผู้เลี้ยงสัตว์เศรษฐกิจได้แก่โคเนื้อโคราชวากิว และไก่บ้านโคราชในชุมชนและพื้นที่ที่มีศักยภาพโดยดำเนินการในรูปแบบสหกรณ์
- ๓.๒.๒ ประสานให้เกิดความเชื่อมโยงกับโรงชำแหละโคเนื้อโคราชวากิวที่มีอยู่ในพื้นที่จังหวัดนครชัยบุรินทร์
- ๓.๒.๓ เพิ่มขีดความสามารถของบุคลากรภาครัฐโดยเฉพาะกลุ่มเจ้าหน้าที่ปศุสัตว์เจ้าหน้าที่ส่งเสริมการเกษตรเพื่อการแนะนำเกษตรกรได้อย่างมีประสิทธิภาพ
- ๓.๒.๔ กำหนดพื้นที่ส่งเสริมการปลูกยางพาราให้เหมาะสมและเอื้อต่อการบริหารจัดการเพื่อเพิ่มมูลค่า
- ๓.๒.๕ ส่งเสริมการนำวิทยาศาสตร์และเทคโนโลยีด้านการผลิตพืชมาส่งเสริมการผลิตลดต้นทุนการผลิตเพิ่มผลผลิตต่อไร่ให้กับพืชอนาคตของจังหวัดชัยภูมิได้แก่พริกและยางพารา

มาตรการที่ ๓.๓ สร้างโอกาสและเพิ่มมูลค่าสินค้าเกษตรปลอดภัย

แนวทาง

- ๓.๓.๑ สนับสนุนการแปรรูปผลผลิตทางการเกษตร (อาหารปลอดภัย) ที่ตรงกับความต้องการของตลาดโดยเชื่อมโยงกับภาคอุตสาหกรรมและสถาบันการศึกษาในรูปแบบโครงการ Northeastern Food Valley ของภาคตะวันออกเฉียงเหนือ
- ๓.๓.๒ สร้างช่องทางการตลาดที่เชื่อมโยงไปสู่ผู้ประกอบการรายใหญ่ด้านการส่งออกอาหารปลอดภัย
- ๓.๓.๓ ส่งเสริมการตรวจสอบคุณภาพอาหารปลอดภัยให้ได้ในระดับมาตรฐานอย่างสม่ำเสมอ
- ๓.๓.๔ ส่งเสริมการประชาสัมพันธ์เชิงรุกให้ตลาดเกิดการยอมรับในคุณภาพอาหารปลอดภัยของจังหวัดชัยภูมิ

ยุทธศาสตร์ที่ ๔ การพัฒนาศักยภาพการท่องเที่ยว

เป้าประสงค์เชิงยุทธศาสตร์

๑. นักท่องเที่ยวเดินทางเข้ามาสู่จังหวัดชัยภูมิมากขึ้น
๒. รายได้จากการท่องเที่ยวเพิ่มสูงขึ้น

มาตรการ และแนวทาง

มาตรการที่ ๔.๑ ส่งเสริมและเร่งรัดการประชาสัมพันธ์เชิงรุกด้านการท่องเที่ยวจังหวัดชัยภูมิให้เป็นรูปธรรม

แนวทาง

- ๔.๑.๑ ปรับปรุงระบบการบริหารจัดการด้านการประชาสัมพันธ์ให้มีประสิทธิภาพและแข่งขันได้ในระดับประเทศและระดับประชาคมอาเซียนมากขึ้น
- ๔.๑.๒ สร้างกลยุทธ์การประชาสัมพันธ์เชิงรุกแบบก้าวกระโดดเช่นการประชาสัมพันธ์เอกลักษณ์ที่โดดเด่นของจังหวัดชัยภูมิให้สามารถดึงดูดสื่อมวลชนทั่วโลกเข้ามานำเสนอข้อมูลการท่องเที่ยวของจังหวัดชัยภูมิในช่วงการก้าวสู่ประชาคมเศรษฐกิจอาเซียนในปี ๒๕๕๘ และรวมทั้งการสนับสนุนการประชาสัมพันธ์ผ่านสื่อระดับชาติและนานาชาติ
- ๔.๑.๓ สร้างเวทีเพื่อการประชาสัมพันธ์การท่องเที่ยวของท้องถิ่นให้บ่อยครั้งโดยความมือของทุกภาคส่วนทั้งภาครัฐและเอกชน เช่นจัดกิจกรรมส่งเสริมการท่องเที่ยวอย่างต่อเนื่องใน ๙ เทศกาล สำคัญของจังหวัดชัยภูมิเป็นต้น
- ๔.๑.๔ สนับสนุนการนำระบบเทคโนโลยีสารสนเทศที่ทันสมัยมาเป็นเครื่องมือในการประชาสัมพันธ์และการบริหารจัดการการท่องเที่ยว

มาตรการที่ ๔.๒ ปรับปรุงแหล่งท่องเที่ยวเดิมและพัฒนาแหล่งท่องเที่ยวใหม่ให้ได้มาตรฐานมีความปลอดภัยและมีภูมิทัศน์ที่โดดเด่นเป็นเอกลักษณ์

แนวทาง

- ๔.๒.๑ สนับสนุนปัจจัยพื้นฐานสำคัญในแหล่งท่องเที่ยวในแต่ละพื้นที่ เพื่อให้ผู้ประกอบการเข้ามาลงทุนด้านการท่องเที่ยว เช่น การพัฒนาและปรับปรุงระบบสาธารณูปโภคในแหล่งท่องเที่ยวให้มีความเหมาะสมรองรับนักท่องเที่ยวเป็นต้น
- ๔.๒.๒ สร้างกลยุทธ์ในการบริการด้านที่พักอาศัยในพื้นที่ท่องเที่ยวของจังหวัดให้เอื้อต่อการต้องการของนักท่องเที่ยวรวมทั้งให้ความสำคัญกับการจัดระบบการรักษาความปลอดภัยแก่นักท่องเที่ยวในพื้นที่
- ๔.๒.๓ ส่งเสริมความร่วมมือระหว่างผู้ประกอบการการท่องเที่ยวในท้องถิ่นและส่วนราชการในการอนุรักษ์และดูแลสิ่งแวดล้อมภายในแหล่งท่องเที่ยวให้มีความสมบูรณ์
- ๔.๒.๔ ร่วมมือระหว่างองค์กรปกครองส่วนท้องถิ่น และภาคเอกชนในพื้นที่ในการปรับปรุงเส้นทางและพัฒนาภูมิทัศน์ตลอดเส้นทางที่เข้าสู่แหล่งท่องเที่ยวในแต่ละพื้นที่ให้สวยงามและโดดเด่นเพื่อเพิ่มจุดเด่นของแหล่งท่องเที่ยว
- ๔.๒.๕ จัดทำแผนปรับปรุงภูมิทัศน์ตามเส้นทางเข้าสู่แหล่งน้ำใหญ่ที่กำลังจะพัฒนาขึ้นเพื่อให้เป็นถนนสายท่องเที่ยวที่สวยงาม พร้อมมีจุดแวะพักและจุดจำหน่ายผลิตภัณฑ์ชุมชนและของที่ระลึกแก่นักท่องเที่ยว
- ๔.๒.๖ เร่งรัดการพัฒนาแหล่งท่องเที่ยวแหล่งใหม่ เช่น พิพิธภัณฑ์สัตว์น้ำบึงละหาน บึงชีกวิ๊ก ป่าปรังพันปี ฯลฯ โดยมีองค์ประกอบที่สำคัญ อาทิ พิพิธภัณฑ์สัตว์น้ำดึกดำบรรพ์ และโลกล้านปีอุทยานผักพื้นบ้าน ศูนย์เรียนรู้เศรษฐกิจพอเพียง สวนเฉลิมพระเกียรติ เป็นต้น
- ๔.๒.๗ ส่งเสริมและพัฒนาพื้นที่เพื่อจัดทำเป็นสวนสัตว์เปิดกลางคืน (Night Safari) เพื่อเป็นแหล่งท่องเที่ยวใหม่ในภาคตะวันออกเฉียงเหนือ
- ๔.๒.๘ บูรณาการความร่วมมือระหว่างองค์กรปกครองส่วนท้องถิ่นภาคเอกชนและหน่วยงานที่ดูแลป่าไม้ในจังหวัดชัยภูมิในการวางแผนการท่องเที่ยวในวาระต่างๆ อย่างต่อเนื่อง

มาตรการที่ ๔.๓ ปรับปรุงและพัฒนาตัวเมืองชัยภูมิให้น่าอยู่เกิดอัตลักษณ์ที่โดดเด่น และยังคงความเป็นแหล่งภูมิปัญญาดั้งเดิมเพื่อดึงดูดนักท่องเที่ยว

แนวทาง

- ๔.๓.๑ ปรับปรุงและก่อสร้างสถานที่สำคัญทางประวัติศาสตร์ในพื้นที่ซึ่งบ่งบอกถึงรากฐานและสื่อความหมายถึงวิถีชีวิตความเป็นอยู่ของคนในท้องถิ่นจังหวัดชัยภูมิให้มีความโดดเด่นยิ่งขึ้น
- ๔.๓.๒ พัฒนาวงเวียนบริเวณพื้นที่โดยรอบตัวเมืองชัยภูมิให้โดดเด่นเป็นอัตลักษณ์ที่สามารถดึงดูดนักท่องเที่ยวให้เป็นรูปธรรมเช่นพัฒนาวัดชัยประสิทธิ์ให้เป็นจัตุรัสเมืองถนนบรรณาการอาคารส่วนราชการที่มีความเป็นเอกลักษณ์เมืองเป็นต้น
- ๔.๓.๓ จัดให้มีแหล่งท่องเที่ยวในลักษณะของสถานที่จำหน่ายสินค้าพื้นค้าทางเมืองวัฒนธรรมและสินค้าอื่นๆที่โดดเด่นของจังหวัดในรูปแบบที่เป็นถนนคนเดินของจังหวัดชัยภูมิที่มีอัตลักษณ์เฉพาะ
- ๔.๓.๔ จัดให้มีศูนย์บริการนักท่องเที่ยวที่ได้มาตรฐานสากลมีอาสาสมัครท่องเที่ยวที่ให้บริการข้อมูลการท่องเที่ยวของจังหวัดชัยภูมิแก่นักท่องเที่ยวทั้งไทย และชาวต่างประเทศ

มาตรการที่ ๔.๔ พัฒนาการท่องเที่ยวเชิงประวัติศาสตร์วัฒนธรรมวิถีชีวิตความเคารพและศรัทธาต่อเจ้าพ่อพระยาแล

แนวทาง

- ๔.๔.๑ เสริมสร้างการเชื่อมโยงและสร้างสื่อแสดงถึงเรื่องราวในเอกลักษณ์อันโดดเด่นของจังหวัดชัยภูมิในแต่ละพื้นที่และเผยแพร่ให้เป็นที่ประจักษ์และปรากฏแก่สายตาของประชาชนในประเทศและประชาคมโลก
- ๔.๔.๒ ส่งเสริมการนำวิถีชีวิตความเป็นอยู่ตลอดจนขนบธรรมเนียมและประเพณีที่ดั้งเดิมของท้องถิ่นมาพัฒนาและเสริมสร้างความโดดเด่นในเชิงประจักษ์เพื่อนำไปสู่การท่องเที่ยวในเชิงวัฒนธรรมและการท่องเที่ยวในเชิงจิตใจโดยจัดทำเส้นทางประวัติศาสตร์เจ้าพ่อพระยาแลเพื่อให้นักท่องเที่ยวได้มีโอกาสสัมผัสกับสถานที่จริงตามประวัติศาสตร์ของเจ้าพ่อพระยาแล
- ๔.๔.๓ ส่งเสริมให้มีหมู่บ้านวิถีชีวิต“ชัยภูมิโบราณ” ที่คงเอกลักษณ์และบรรยากาศของชาวชัยภูมิในอดีตที่นักท่องเที่ยวสามารถชื่นชมและสัมผัสได้
- ๔.๔.๔ ส่งเสริมความโดดเด่นในเรื่องราวตามรอยวิถีเส้นทางเจ้าพ่อพระยาแลเน้นการนำเสนอในเชิงประจักษ์และสามารถสัมผัสได้ในเชิงจิตใจ

มาตรการที่ ๔.๕ พัฒนาจังหวัดชัยภูมิให้เป็นแหล่งปลูกไม้ดอกไม้ประดับสำคัญของประเทศ

แนวทาง

- ๔.๕.๑ ศึกษาศักยภาพด้านการผลิตไม้ดอกไม้ประดับของจังหวัดชัยภูมิที่เหมาะสมกับสภาพประเทศและภูมิอากาศในแต่ละพื้นที่
- ๔.๕.๒ ส่งเสริมการปลูกไม้ดอกไม้ประดับเป็นอาชีพเสริมของจังหวัดชัยภูมิสู่ตลาดไม้ดอกไม้ประดับระดับประเทศ
- ๔.๕.๓ ส่งเสริมการสร้างตลาดกลางไม้ดอกไม้ประดับเพื่อสนับสนุนการนำมาเสริมสร้างภูมิทัศน์ที่สวยงามให้กับจังหวัดและแหล่งท่องเที่ยวสำคัญของจังหวัดชัยภูมিরวมถึงเพื่อส่งออกจำหน่ายทั่วประเทศ
- ๔.๕.๔ ส่งเสริมการตลาดจังหวัดชัยภูมิให้เป็น“เมืองมนต์เสน่ห์ดอกไม้” ของประเทศ

มาตรการที่ ๔.๖ ส่งเสริมขีดความสามารถของบุคลากร ด้านการท่องเที่ยวภาครัฐและ ภาคเอกชน โดยเฉพาะอย่างยิ่งในส่วนขององค์กรปกครองส่วนท้องถิ่น

แนวทาง

- ๔.๖.๑ วิเคราะห์และปรับปรุงโครงสร้างอัตรากำลังเจ้าหน้าที่องค์กรปกครองส่วนท้องถิ่น รับผิดชอบด้านการท่องเที่ยวให้เพียงพอและเหมาะสมกับภารกิจความรับผิดชอบ เพื่อให้เป็นกลไกสำคัญในการผลักดันยุทธศาสตร์ด้านการท่องเที่ยวในพื้นที่
- ๔.๖.๒ จัดระบบการพัฒนาความรู้ความสามารถทักษะและสมรรถนะที่จำเป็นต่อการปฏิบัติงาน ของบุคลากรด้านการบริหารจัดการและการบริการการท่องเที่ยวของจังหวัดชัยภูมิ ทั้งบุคลากรภาครัฐองค์กรปกครองส่วนท้องถิ่นผู้ประกอบการและประชาชนในพื้นที่ ท่องเที่ยวอย่างมีประสิทธิภาพและต่อเนื่อง
- ๔.๖.๓ ส่งเสริมความร่วมมือและการสร้างเครือข่ายในการพัฒนาบุคลากรการท่องเที่ยวทั้งภาครัฐ องค์กรปกครองส่วนท้องถิ่นผู้ประกอบการด้านการท่องเที่ยวและประชาชนในพื้นที่ให้มีความเข้มแข็ง และมีขีดความสามารถสูงขึ้น
- ๔.๖.๔ ส่งเสริมการจัดการความรู้เพื่อการแลกเปลี่ยนเรียนรู้ให้กับบุคลากรภาครัฐองค์กรปกครอง ส่วนท้องถิ่นผู้ประกอบการประชาชนในพื้นที่ท่องเที่ยวและนักท่องเที่ยว
- ๔.๖.๕ จัดให้มีระบบการติดตามประเมินผลการดำเนินงานของบุคลากรด้านการท่องเที่ยว ของจังหวัดเพื่อการพัฒนาขีดความสามารถอย่างต่อเนื่อง

ยุทธศาสตร์ที่ ๕ การส่งเสริมการอนุรักษ์และใช้พลังงานอย่างมีคุณค่า เป้าประสงค์เชิงยุทธศาสตร์

๑. ชุมชนพึ่งพาตนเองด้านพลังงานทดแทนของชุมชนได้มากขึ้น
๒. ท้องถิ่นมีรายได้จากการผลิตและจำหน่ายพลังงานทดแทน
๓. ชุมชนให้ความตระหนักและร่วมมือกันใช้พลังงานอย่างประหยัดและมีคุณค่า

มาตรการ และแนวทาง

มาตรการที่ ๕.๑ ส่งเสริมและสนับสนุนชุมชนสร้างพลังงานเพื่อเศรษฐกิจชุมชน

แนวทาง

- ๕.๑.๑ ส่งเสริมและพัฒนาศักยภาพการผลิตพลังงานทดแทนและพลังงานทางเลือกในท้องถิ่นและชุมชน
- ๕.๑.๒ ส่งเสริมการนำเทคโนโลยีการผลิตไฟฟ้าชุมชน “โรงไฟฟ้าชีวมวล” มาใช้ในชุมชนที่มี ความพร้อมเพื่อการพึ่งพาตนเองด้านพลังงานและการสร้างมูลค่าเพิ่มด้านพลังงานในเชิงพาณิชย์
- ๕.๑.๓ ส่งเสริมการนำเทคโนโลยีการผลิตพลังงานจากแสงอาทิตย์ไปใช้ประโยชน์ในด้าน การเกษตร เช่น การใช้พลังงานไฟฟ้าในการสนับสนุนการทำงานของระบบการให้น้ำพืชแบบน้ำหยด เป็นต้น
- ๕.๑.๔ ส่งเสริมให้มีการเรียนการสอนด้านการจัดการพลังงานและร่วมมือกับสถาบันการศึกษาระดับ อุดมศึกษา ที่มีศักยภาพในการจัดการเรียนการสอนต่อเนื่องจนถึงระดับปริญญาตรีเพื่อผลิต บุคลากรด้านพลังงานมาสนับสนุนการก้าวสู่การเป็นแหล่งพลังงานทดแทนที่ใหญ่ที่สุดของประเทศ

มาตรการที่ ๕.๒ พัฒนาการบริหารจัดการพืชพลังงานอย่างครบวงจร

แนวทาง

- ๕.๒.๑ วางแผนและกำหนดพื้นที่สำหรับการปลูกพืชเศรษฐกิจและพืชพลังงานอย่างชัดเจน
- ๕.๒.๒ สร้างระบบเชื่อมโยงการนำผลผลิตจากพืชพลังงานจากภาคการผลิตด้านเกษตรไป สู่ภาคการผลิตด้านอุตสาหกรรมพลังงานทดแทน

๕.๒.๓ ส่งเสริมการรวมกลุ่มเกษตรกรผู้ผลิตพืชพลังงานทดแทนเพื่อให้สามารถวางแผนการ
พัฒนาการผลิตพืชพลังงานได้อย่างมีประสิทธิภาพและครบวงจร

๕.๒.๔ ส่งเสริมและให้ความรู้กับชุมชนเกี่ยวกับการนำผลผลิตจากพืชมาใช้เป็นพลังงาน
ทดแทนเพื่อลดต้นทุนค่าใช้จ่ายในภาคการเกษตรภาคอุตสาหกรรมและภาคครัวเรือน

มาตรการที่ ๕.๓ ส่งเสริมและสนับสนุนการร่วมลงทุนกับภาคเอกชนในการผลิตพลังงานทดแทน

แนวทาง

๕.๓.๑ ส่งเสริมการร่วมลงทุนระหว่างกลุ่มวิสาหกิจชุมชนแหล่งทุนภาครัฐและภาคเอกชนในการ
ผลิตพลังงานทดแทนเช่นการผลิตไฟฟ้าจากพลังงานแสงอาทิตย์พลังงานลมพลังงานชีวมวล เป็นต้น

๕.๓.๒ สร้างความรู้และความเข้าใจแก่ชุมชนเกี่ยวกับกฎหมายที่เกี่ยวข้องในการดำเนินผลิตไฟฟ้า
ของชุมชนเช่นกฎหมายด้านการผลิตไฟฟ้าจากพลังงานแสงอาทิตย์กฎหมายด้านการผลิตไฟฟ้า
จากพลังงานลมและกฎหมายด้านการผลิตไฟฟ้าจากพลังงานชีวมวล เป็นต้น

มาตรการที่ ๕.๔ ส่งเสริมการสร้างความตระหนักในการใช้พลังงานอย่างมีคุณค่า

แนวทาง

๕.๔.๑ รณรงค์ให้ประชาชนตระหนักถึงความสำคัญและความจำเป็นของพลังงานในการพัฒนา
ท้องถิ่นและการใช้พลังงานให้เกิดประโยชน์สูงสุด

**ยุทธศาสตร์ที่ ๖ การพัฒนาโครงสร้างพื้นฐานเพื่อรองรับการเป็นศูนย์กลางทางการตลาดและการเชื่อมโยง
สู่ประเทศในประชาคมอาเซียน**

เป้าประสงค์เชิงยุทธศาสตร์

๑. มีมูลค่าการค้าสูงในเขตการพัฒนาพิเศษของจังหวัดชัยภูมิ

มาตรการ และแนวทาง

มาตรการที่ ๖.๑ ส่งเสริมและพัฒนาโครงสร้างพื้นฐานเพื่อการเป็นศูนย์กลางทางการตลาดและโลจิสติกส์ในภูมิภาค

แนวทาง

๖.๑.๑ กำหนดให้อำเภอจัตุรัสเป็นเขตการพัฒนาพิเศษ

๖.๑.๒ ส่งเสริมการพัฒนาสถานีรถไฟจัตุรัสให้เป็นศูนย์รวบรวมและพักสินค้าโลจิสติกส์ประเทศไทย
และจากประเทศในประชาคมอาเซียน

๖.๑.๓ สนับสนุนการสร้างตลาดศูนย์กลางการแลกเปลี่ยนและกระจายสินค้าระหว่างประเทศไทย
กับประเทศในประชาคมอาเซียน

๖.๑.๔ เร่งรัดการสรรหาและพัฒนาบุคลากรด้านโลจิสติกส์ให้มีความสามารถสูงในการเข้ามาบริหารจัดการ

๖.๑.๕ จัดระบบบริหารจัดการด้านโลจิสติกส์และการค้าในเขตการพัฒนาพิเศษให้มีประสิทธิภาพสูง

**มาตรการที่ ๖.๒ สนับสนุนการพัฒนาความเชื่อมโยงของระบบการขนส่งภายในท้องถิ่นให้
เชื่อมต่อ
กับส่วนกลาง**

แนวทาง

๖.๒.๑ สนับสนุนการพัฒนาถนนภายในชุมชนให้เชื่อมโยงการคมนาคมส่วนกลางเพื่อ
การขนถ่ายสินค้าเกษตรสู่ตลาดกระจายสินค้าส่วนกลาง

ยุทธศาสตร์ที่ ๗ การบริหารจัดการทรัพยากรธรรมชาติและสิ่งแวดล้อมแบบมีส่วนร่วม และ ยั่งยืน

เป้าประสงค์เชิงยุทธศาสตร์

๑. มีพื้นที่ป่าไม้เพิ่มขึ้น
๒. ปริมาณน้ำเพื่อการเกษตรเพิ่มขึ้น
๓. ปัญหาปริมาณขยะชุมชนลดลง

มาตรการ และแนวทาง

มาตรการที่ ๗.๑ การอนุรักษ์ฟื้นฟูทรัพยากรป่าไม้ให้มีจำนวนเพิ่มขึ้น

แนวทาง

- ๗.๑.๑ กำหนดขอบเขตพื้นที่ป่าอนุรักษ์ที่ชัดเจนเพื่อสนับสนุนการวางแผนในการอนุรักษ์ฟื้นฟู
- ๗.๑.๒ ส่งเสริมให้ชุมชนในพื้นที่มีส่วนร่วมในการอนุรักษ์ป่าไม้ของชุมชนในรูปแบบรวมกลุ่มเป็น “ชุมชนรุ่นใหม่รักและหวงแหนป่า”
- ๗.๑.๓ สร้างเครือข่ายความร่วมมือในชุมชนในการอนุรักษ์ ฟื้นฟูและการดูแลทรัพยากรป่าไม้ อย่างมีคุณภาพด้วยความสมดุลและยั่งยืน
- ๗.๑.๔ ส่งเสริมให้มีการใช้ทรัพยากรธรรมชาติและป่าไม้ อย่างมีคุณภาพและเกิดประโยชน์สูงสุด
- ๗.๑.๕ จัดกิจกรรมเพื่อการรณรงค์สร้างจิตสำนึกให้กับชุมชนตระหนักในความสำคัญของป่าไม้ กับผลกระทบจากการทำลายป่าอย่างต่อเนื่อง
- ๗.๑.๖ สนับสนุนการปลูกป่าในชุมชนอย่างต่อเนื่อง

มาตรการที่ ๗.๒ ส่งเสริมการมีส่วนร่วมของภาครัฐเอกชน และท้องถิ่นในการจัดให้มีแหล่งน้ำขนาดใหญ่และแหล่งน้ำชุมชน เพื่อเพิ่มปริมาณและรองรับการใช้น้ำในภาคการเกษตรอย่าง เพียงพอ

แนวทาง

- ๗.๒.๑ เสริมสร้างความเข้าใจกับประชาชนในพื้นที่จังหวัดชัยภูมิให้เห็นถึงความสำคัญประโยชน์ ที่จะเกิดขึ้นจากการสร้างแหล่งน้ำขนาดใหญ่ในพื้นที่
- ๗.๒.๒ สร้างความร่วมมือกับภาครัฐเอกชนและภาคประชาชนเพื่อสะท้อนความต้องการที่เป็นเอกภาพ ของชาวชัยภูมิ ในความจำเป็นต้องการพัฒนาแหล่งน้ำขนาดใหญ่ของจังหวัด
- ๗.๒.๓ จัดหาและระดมทุนเพื่อใช้เป็นงบประมาณสนับสนุนการก่อสร้างแหล่งน้ำขนาดใหญ่และ แหล่งน้ำของชุมชนทั้งจากรัฐบาลหน่วยงานภาครัฐภาคประชาชน และภาคเอกชนภายในจังหวัด
- ๗.๒.๔ ผลักดันโครงการ “หนึ่งตำบลหนึ่งอ่างเก็บน้ำ” เพื่อให้แต่ละพื้นที่มีแหล่งน้ำสำรองเพื่อรองรับในช่วง ฤดูที่มีปริมาณน้ำมากและไว้ใช้ในช่วงขาดแคลนน้ำ
- ๗.๒.๕ วางแผนพัฒนาพื้นที่แหล่งน้ำขนาดใหญ่และเส้นทางเข้าถึงให้สวยงามมีจุดเด่นมีจุดแวะพักผ่อน ระหว่างทางเพื่อเอื้อต่อการเป็นสถานที่ท่องเที่ยวและพักผ่อนแห่งใหม่ของจังหวัดชัยภูมิ

มาตรการที่ ๗.๓ การนำเทคโนโลยีสนับสนุนการบริหารจัดการสิ่งแวดล้อมให้มีคุณภาพและเพิ่มมูลค่า เศรษฐกิจของท้องถิ่น

แนวทาง

- ๗.๓.๑ ส่งเสริมการนำนวัตกรรมที่ได้จากการพัฒนาเทคโนโลยี “เตาเผาขยะชุมชน” มาใช้ในการกำจัดขยะชุมชนและก่อให้เกิดมูลค่าเพิ่มทางเศรษฐกิจในชุมชน
- ๗.๓.๒ เร่งรัดการพัฒนาศักยภาพและพัฒนาความรู้ของชุมชนในการจัดการมลพิษและขอเสีย
- ๗.๓.๓ เสริมสร้างความตระหนักและการมีส่วนร่วมรับผิดชอบในการจัดการขยะและมลพิษสิ่งแวดล้อมในชุมชน
- ๗.๓.๔ สร้างความพร้อมเพื่อรองรับภัยพิบัติจากธรรมชาติโดยเฉพาะเรื่องของภัยแล้งและน้ำท่วม

ยุทธศาสตร์ที่ ๘ การบริหารจัดการบ้านเมืองที่ดีมีประสิทธิภาพ

เป้าประสงค์เชิงยุทธศาสตร์

๑. ประชาชนมีความพึงพอใจต่อผลงานการให้บริการขององค์กรปกครองส่วนท้องถิ่น
๒. บุคลากรองค์กรปกครองส่วนท้องถิ่นมีขีดความสามารถสูงในการให้บริการ
๓. ภาคประชาชนมีส่วนร่วมสูงในการบริหารจัดการองค์กรปกครองส่วนท้องถิ่น

มาตรการ และแนวทาง

มาตรการที่ ๘.๑ เพิ่มประสิทธิภาพและพัฒนาระบบคุณภาพของการบริหารจัดการองค์กรปกครองส่วนท้องถิ่นให้ได้ตามเกณฑ์มาตรฐานการบริหารกิจการบ้านเมืองที่ดี

แนวทาง

- ๘.๑.๑ ปรับปรุงและพัฒนาระเบียบและกฎเกณฑ์ต่างๆ ในการบริหารจัดการให้เอื้อต่อระบบการบริหารจัดการขององค์กรปกครองส่วนท้องถิ่นให้มีประสิทธิภาพโปร่งใสและสามารถตรวจสอบได้
- ๘.๑.๒ ทบทวนและปรับปรุงกระบวนการสนับสนุนการบริหารจัดการให้มีประสิทธิภาพยิ่งขึ้น
- ๘.๑.๓ ปรับปรุงระบบการให้บริการในลักษณะการลดขั้นตอนการทและการพัฒนาให้มีงานลักษณะการให้บริการแบบเบ็ดเสร็จ (One Stop Service)
- ๘.๑.๔ พัฒนาระบบการติดตามประเมินผลลดจนการรับฟังความคิดเห็นจากภาคประชาชนเพื่อการปรับปรุงและพัฒนาการดำเนินงานขององค์กร
- ๘.๑.๕ นำเทคโนโลยีที่ทันสมัยมาสนับสนุนการตัดสินใจด้านการบริหารและการให้บริการ
- ๘.๑.๖ พัฒนาดัชนีชี้วัดการให้บริการ (KPI) ในระดับองค์กรระดับหน่วยงานและระดับบุคคล
- ๘.๑.๗ ส่งเสริมให้มีกระบวนการมีส่วนร่วมระหว่างภาครัฐและภาคประชาชนในการบริหารท้องถิ่น

มาตรการที่ ๘.๒ ส่งเสริมการประชาสัมพันธ์เชิงรุกเพื่อสนับสนุนภารกิจขององค์กรปกครองส่วนท้องถิ่น

แนวทาง

- ๘.๒.๑ เผยแพร่ข้อมูลข่าวสารจากองค์กรปกครองส่วนท้องถิ่นและสื่อสาธารณะให้กับประชาชนในพื้นที่อย่างถูกต้องและรวดเร็ว
- ๘.๒.๒ สร้างเครือข่ายความร่วมมือกับสื่อมวลชนทั้งภาครัฐและเอกชนในพื้นที่เพื่อการเผยแพร่ข่าวสารให้กับประชาชน
- ๘.๒.๓ จัดกิจกรรมเพื่อการประชาสัมพันธ์การดำเนินงานขององค์กรในรูปแบบต่าง ๆ

มาตรการที่ ๘.๓ ส่งเสริมและพัฒนาขีดความสามารถของบุคลากรองค์กรปกครองส่วนท้องถิ่นอย่างต่อเนื่อง

แนวทาง

- ๘.๓.๑ วิเคราะห์โครงสร้างอัตรากำลังบุคลากรโดยเฉพาะสาขาเฉพาะด้านให้สอดคล้องและเอื้อต่อการปฏิบัติงานเพื่อการพัฒนาองค์กรปกครองส่วนท้องถิ่นอย่างมีประสิทธิภาพ
- ๘.๓.๒ สนับสนุนการพัฒนาบุคลากรให้มีศักยภาพและมีความเชี่ยวชาญในงานที่รับผิดชอบมากยิ่งขึ้น โดยพัฒนาความร่วมมือกับสถาบันอุดมศึกษาในพื้นที่และจังหวัดใกล้เคียง
- ๘.๓.๓ พัฒนาบุคลากรในหน่วยงานให้มีขีดความสามารถ ด้านภาษารองรับการก้าวสู่ประชาคมอาเซียน

มาตรการที่ ๘.๔ สร้างความตระหนักและจิตสำนึกในการให้บริการแก่บุคลากรองค์กรปกครองส่วนท้องถิ่น

แนวทาง

- ๘.๔.๑ ส่งเสริมการสร้างทัศนคติที่ดีในการปฏิบัติงานและความภาคภูมิใจต่อองค์กรให้กับบุคลากรในองค์กรปกครองส่วนท้องถิ่น
- ๘.๔.๒ ส่งเสริมคุณธรรมและจริยธรรมในการปฏิบัติงานให้กับบุคลากรขององค์กรปกครองส่วนท้องถิ่น

๓.๑.๓ การพัฒนาตามนโยบายของผู้บริหารท้องถิ่น

วาระจังหวัดที่ผู้ว่าราชการจังหวัดชัยภูมิ กำหนดเป็นเรื่องเร่งด่วนที่มีความสำคัญที่จะตอบสนองการพัฒนาจังหวัดชัยภูมิ ทั้งในมิติของการพัฒนาและมิติของการแก้ไขปัญหาในพื้นที่ที่ทุกส่วนราชการจะต้องระดมสรรพกำลังในการดำเนินการและเป็นไปในทิศทางเดียวกัน มีอยู่ดังนี้ ๕ ประเด็น ดังนี้

๑. การแก้ไขปัญหาความเดือดร้อนและภัยต่าง ๆ ให้กับประชาชน
๒. การส่งเสริมการท่องเที่ยว
๓. การพัฒนาอาชีพของประชาชน
๔. การสร้างความสามัคคีและปกป้องสถาบัน
๕. การอนุรักษ์และฟื้นฟูทรัพยากรธรรมชาติและสิ่งแวดล้อม

ยุทธศาสตร์การพัฒนาขององค์กรปกครองส่วนท้องถิ่นจังหวัดชัยภูมิ

๑. ยุทธศาสตร์การพัฒนาคนและสังคมที่มีคุณภาพ

พันธกิจ ส่งเสริมการพัฒนาการศึกษา ศาสนา ศิลปวัฒนธรรม และภูมิปัญญาท้องถิ่น

เป้าประสงค์

๑. เด็ก เยาวชน และประชาชนสามารถเข้าถึงและได้รับการศึกษาที่มีคุณภาพมากขึ้น
๒. ศาสนา ศิลปวัฒนธรรม และภูมิปัญญาท้องถิ่นได้รับการสืบสานคุณค่า

ตัวชี้วัดระดับเป้าประสงค์

๑. ระดับผลการประเมินคุณภาพ การศึกษาของท้องถิ่น
๒. ร้อยละของเด็กและเยาวชนที่ได้ศึกษาต่อในสถาบันการศึกษาที่มีชื่อเสียงเพิ่ม
๓. ร้อยละของสถานศึกษาในสังกัด อปท.ที่มีผลการประเมินคุณภาพได้ตามเกณฑ์มาตรฐาน
๔. ระดับผลการประเมินความคงอยู่และการสืบสานคุณค่าด้านศาสนา ศิลปวัฒนธรรมและภูมิปัญญาท้องถิ่น

กลยุทธ์/แนวทางการพัฒนา และตัวชี้วัดระดับกลยุทธ์

กลยุทธ์/แนวทางการพัฒนา	ตัวชี้วัดระดับกลยุทธ์
๑. มีศูนย์ความเป็นเลิศทางการศึกษาที่เทียบเคียงระดับประเทศ	ระดับผลการประเมินคุณภาพการศึกษาของท้องถิ่น
๒. สร้างแรงจูงใจให้ครูดี ครูเก่ง มาร่วมจัดการเรียนการสอนที่จังหวัดขึ้นและส่งเสริมขีดความสามารถของครูและบุคลากรทางการศึกษาที่ปัจจุบัน	ร้อยละของสถานศึกษาในสังกัดอปท. ที่มีผลการประเมินคุณภาพได้ตามเกณฑ์มาตรฐาน
๓. ส่งเสริมการใช้เทคโนโลยีและสารสนเทศ(ICT) ในการเชื่อมโยงการจัดการเรียนการสอนที่มีคุณภาพเข้าสู่จังหวัดชัยภูมิ	ระดับการเรียนการสอนที่ใช้เทคโนโลยีและสารสนเทศ(ICT)
๔. ส่งเสริมและสนับสนุนการปรับปรุงหลักสูตรและกระบวนการเรียนเน้นผู้เรียนเป็นสำคัญ	ร้อยละของเด็กและเยาวชนที่ได้ศึกษาต่อในสถาบันการศึกษาที่มีชื่อเสียงเพิ่มขึ้น
๕. ส่งเสริมการมีส่วนร่วมของชุมชน ท้องถิ่น และประชาชนชาวบ้าในการอนุรักษ์ศิลปวัฒนธรรมและภูมิปัญญาท้องถิ่น	ระดับผลการประเมินความคงอยู่และสืบสานคุณค่าด้านศาสนาศิลปวัฒนธรรมและภูมิปัญญาท้องถิ่น
๖. ส่งเสริมการพัฒนาขีดความสามารถของเยาวชนและแรงงานฝีมือในท้องถิ่นมีขีดความสามารถพร้อมรองรับการก้าวสู่ประชาคมอาเซียน	ระดับผลการประเมินคุณภาพการศึกษาของท้องถิ่น

หน่วยงานรับผิดชอบหลัก

องค์กรปกครองส่วนท้องถิ่นจังหวัดชัยภูมิ

ความเชื่อมโยง

ยุทธศาสตร์จังหวัดชัยภูมิ : ยุทธศาสตร์ที่ภูมิ ๔ พัฒนาสังคมและคุณภาพชีวิตตามหลักปรัชญาเศรษฐกิจพอเพียง

๒. ยุทธศาสตร์การพัฒนาคุณภาพชีวิตและความเป็นอยู่ของประชาชนให้เข้มแข็งและยั่งยืน

พันธกิจ พัฒนาคุณภาพชีวิตและความเป็นอยู่ที่ดีของประชาชน

เป้าประสงค์

๑. ปัญหาการเจ็บป่วยด้วยโรคพื้นฐานทั่วไปของประชาชนในจังหวัดลดลง

๒. รายได้ต่อครัวเรือนเพิ่มมากขึ้น

๓. ปัญหาด้านยาเสพติดและอาชญากรรมลดลง

ตัวชี้วัดระดับเป้าประสงค์

๑. ร้อยละของผู้เจ็บป่วยด้วยโรคสำคัญที่เป็นปัญหาสาธารณสุขในพื้นที่ลดลง

๒. ร้อยละของรายได้เฉลี่ยต่อเดือนของครัวเรือนที่เข้าร่วมโครงการเพิ่มขึ้น

๓. ร้อยละของคดีความด้านยาเสพติดต่อปีลดลง

๔. ร้อยละของคดีความด้านอาชญากรรมต่อปีลดลง

กลยุทธ์/แนวทางการพัฒนา และตัวชี้วัดระดับกลยุทธ์

กลยุทธ์/แนวทางการพัฒนา	ตัวชี้วัดระดับกลยุทธ์
๑. ส่งเสริมการแก้ปัญหาสำคัญด้านสาธารณสุขพื้นฐานของจังหวัดชัยภูมิ	ร้อยละของผู้เจ็บป่วยด้วยโรค เป็นปัญหาสาธารณสุขในพื้นที่
๒. ยกกระดับมาตรฐานผลิตภัณฑ์ชุมชนโดยใช้แนวคิดเศรษฐกิจสร้างสรรค์	ร้อยละของรายได้เฉลี่ยต่อเดือน ครั้วเรือนที่เข้าร่วมโครงการฯ
๓. สร้างชุมชนเข้มแข็ง มีเอกภาพ ร่วมมือในการแก้ปัญหาอาชญากรรมและมี และยาเสพติดในพื้นที่	ร้อยละของคดีความด้านยาเสพติด ปีลดลง

หน่วยงานรับผิดชอบหลัก

องค์กรปกครองส่วนท้องถิ่นจังหวัดชัยภูมิ

ความเชื่อมโยง

ยุทธศาสตร์จังหวัดชัยภูมิ : ยุทธศาสตร์ที่ ๔ พัฒนาสังคมและคุณภาพชีวิตตามหลักปรัชญาเศรษฐกิจพอเพียง

๓. ยุทธศาสตร์การพัฒนาศักยภาพและขีดความสามารถด้านการเกษตร

พันธกิจ พัฒนาศักยภาพและขีดความสามารถภาคการเกษตร

เป้าประสงค์

๑. สินค้าการเกษตรหลักมีผลผลิตต่อไร่สูงขึ้น
๒. สินค้าการเกษตรที่เป็นความหวังในอนาคตมีผลผลิตต่อไร่สูงขึ้น
๓. รายได้ภาคเกษตรต่อครัวเรือนเกษตรกรที่เข้าร่วมโครงการเพิ่มมากขึ้น

ตัวชี้วัดระดับเป้าประสงค์

๑. ร้อยละของแปลงข้าวหอมมะลิมาตรฐาน GAP เพิ่มขึ้น
๒. ร้อยละของผลผลิตมันสำปะหลังต่อไร่เพิ่มขึ้น
๓. ร้อยละของผลผลิตอ้อยโรงงานต่อไร่เพิ่มขึ้น
๔. ร้อยละของผลผลิตพริกต่อไร่เพิ่มขึ้น
๕. ร้อยละของผลผลิตยางพาราต่อไร่เพิ่มขึ้น
๖. จำนวนเกษตรกรที่เลี้ยงโคนอู่พันธุ์โคราชาวกิว
๗. จำนวนเกษตรกรที่เลี้ยงไก่บ้านโคราช
๘. ร้อยละของรายได้เกษตรกรที่เข้าร่วมโครงการข้าวหอมมะลิเพิ่มขึ้น
๙. ร้อยละของรายได้เกษตรกรที่เข้าร่วมโครงการมันสำปะหลังเพิ่มขึ้น
๑๐. ร้อยละของรายได้เกษตรกรที่เข้าร่วมโครงการอ้อยโรงงานเพิ่มขึ้น
๑๑. ร้อยละของรายได้เกษตรกรที่เข้าร่วมโครงการพริกเพิ่มขึ้น
๑๒. ร้อยละของรายได้เกษตรกรที่เข้าร่วมโครงการยางพาราเพิ่มขึ้น
๑๓. ร้อยละของรายได้เกษตรกรที่เข้าร่วมโครงการโคนอู่พันธุ์โคราชาวกิวเพิ่มขึ้น
๑๔. ร้อยละของรายได้เกษตรกรที่เข้าร่วมโครงการไก่บ้านโคราชเพิ่มขึ้น

กลยุทธ์/แนวทางการพัฒนา และตัวชี้วัดระดับกลยุทธ์

กลยุทธ์/แนวทางการพัฒนา	ตัวชี้วัดระดับกลยุทธ์
๑. ส่งเสริมการถ่ายทอดเทคโนโลยีเพื่อเพิ่มผลผลิตต่อไร่ในพืชหลัก ได้แก่ อ้อย และมันสำปะหลัง	ร้อยละของผลผลิตข้าว อ้อย และมันสำปะหลังต่อไร่เพิ่มขึ้น
๒. ส่งเสริมการผลิตพืชและสัตว์เศรษฐกิจที่เป็นความหวังในอนาคต ยางพารา โคเนื้อโคราชวากิว และไก่บ้านโคราช	จำนวนเกษตรกรที่ผลิตพืชและสัตว์เศรษฐกิจที่เป็นความหวังในอนาคตเพิ่มขึ้น
๓. สร้างโอกาสและเพิ่มมูลค่าสินค้าเกษตรปลอดภัย	ร้อยละของรายได้เกษตรกรที่เข้าโครงการมีรายได้เพิ่มขึ้น

หน่วยงานรับผิดชอบหลัก

องค์กรปกครองส่วนท้องถิ่นจังหวัดชัยภูมิ

ความเชื่อมโยง

ยุทธศาสตร์จังหวัดชัยภูมิ : ยุทธศาสตร์ที่ ๑ พัฒนาขีดความสามารถในการผลิตการจัดการสินค้าและบริการ สร้างมูลค่าเพิ่มอย่างมีประสิทธิภาพ และยั่งยืน

๔. ยุทธศาสตร์การพัฒนาศักยภาพการท่องเที่ยว

พันธกิจ พัฒนาศักยภาพด้านการท่องเที่ยว

เป้าประสงค์

๑. นักท่องเที่ยวเดินทางเข้ามาสู่จังหวัดชัยภูมิมากขึ้น
๒. รายได้จากการท่องเที่ยวเพิ่มสูงขึ้น
- ๓.

ตัวชี้วัดระดับเป้าประสงค์

๑. ร้อยละนักท่องเที่ยวของจังหวัดชัยภูมิเพิ่มขึ้น
๒. ร้อยละของเงินรายได้จากการท่องเที่ยวต่อปีเพิ่มขึ้น

กลยุทธ์/แนวทางการพัฒนา และตัวชี้วัดระดับกลยุทธ์

กลยุทธ์/แนวทางการพัฒนา	ตัวชี้วัดระดับกลยุทธ์
๑. ส่งเสริมและเร่งรัดการประชาสัมพันธ์เชิงรุกด้านการท่องเที่ยวจังหวัดชัยภูมิ ให้เป็นรูปธรรม	ร้อยละนักท่องเที่ยวของจังหวัดชัยภูมิเพิ่มขึ้น
๒. ปรับปรุงแหล่งท่องเที่ยวเดิม และพัฒนาแหล่งท่องเที่ยวใหม่ให้ได้มาตรฐานมีความปลอดภัย และมีภูมิทัศน์ที่โดดเด่นเป็นเอกลักษณ์	ร้อยละนักท่องเที่ยวของจังหวัดชัยภูมิเพิ่มขึ้น
๓. ปรับปรุงและพัฒนาตัวเมืองชัยภูมิให้น่าอยู่ เกิดอัตลักษณ์ที่โดดเด่น และยังคงความเป็นแหล่งภูมิปัญญาดั้งเดิมเพื่อดึงดูดนักท่องเที่ยว	ร้อยละนักท่องเที่ยวของจังหวัดชัยภูมิเพิ่มขึ้น
๔. พัฒนาการท่องเที่ยวเชิงประวัติศาสตร์ วัฒนธรรม วิถีชีวิต ศรัทธาต่อเจ้าพ่อพระยาแล	ร้อยละนักท่องเที่ยวของจังหวัดชัยภูมิเพิ่มขึ้น
๕. พัฒนาจังหวัดชัยภูมิให้เป็นแหล่งปลูกไม้ดอก ไม้ประดับสำคัญของประเทศ	ร้อยละนักท่องเที่ยวของจังหวัดชัยภูมิเพิ่มขึ้น
๖. ส่งเสริมขีดความสามารถของบุคลากรด้านการท่องเที่ยวภาครัฐและภาคเอกชน โดยเฉพาะอย่างยิ่งในส่วนขององค์กรปกครองส่วนท้องถิ่น	ร้อยละของเงินรายได้จากการท่องเที่ยวต่อปีเพิ่มขึ้น

หน่วยงานรับผิดชอบหลัก

องค์กรปกครองส่วนท้องถิ่นจังหวัดชัยภูมิ

ความเชื่อมโยง

ยุทธศาสตร์จังหวัดชัยภูมิ : ยุทธศาสตร์ที่ ๒ พัฒนาการท่องเที่ยวให้มีคุณภาพได้มาตรฐาน

๕. ยุทธศาสตร์การส่งเสริมการอนุรักษ์และใช้พลังงานอย่างมีคุณค่า

พันธกิจ ส่งเสริมการอนุรักษ์และใช้พลังงานอย่างมีคุณค่า

เป้าประสงค์

๑. ชุมชนพึ่งพาตนเองด้านพลังงานทดแทนของชุมชนได้มากขึ้น
๒. ท้องถิ่นมีรายได้จากการผลิตและจำหน่ายพลังงานทดแทน
๓. ชุมชนให้ความตระหนักและร่วมมือกันใช้พลังงานอย่างประหยัดและมีคุณค่า

ตัวชี้วัดระดับเป้าประสงค์

๑. จำนวนวิสาหกิจชุมชนที่นำพลังงานสะอาดมาใช้
๒. จำนวนครัวเรือนที่นำพลังงานสะอาดมาใช้
๓. ร้อยละของรายได้ที่เกิดจากการผลิตและจำหน่ายพลังงานทดแทนของชุมชนเพิ่มขึ้น
๔. ระดับผลการประเมินชุมชนในด้านความตระหนักและใช้พลังงานอย่างประหยัดและมีคุณค่าตามเกณฑ์ที่กำหนด

กลยุทธ์/แนวทางการพัฒนา และตัวชี้วัดระดับกลยุทธ์

กลยุทธ์/แนวทางการพัฒนา	ตัวชี้วัดระดับกลยุทธ์
๑. ส่งเสริมและสนับสนุนชุมชนสร้างพลังงานเพื่อเศรษฐกิจชุมชน	จำนวนวิสาหกิจชุมชนที่นำพลังงานมาใช้
๒. พัฒนาการบริหารจัดการพืชพลังงานอย่างครบวงจร	จำนวนครัวเรือนที่นำพลังงานสะอาดมาใช้
๓. ส่งเสริมและสนับสนุนการร่วมลงทุนกับภาคเอกชนในการผลิตพลังงานทดแทน	ร้อยละของรายได้ที่เกิดจากการผลิตและพลังงานทดแทนของชุมชนเพิ่มขึ้น
๔. ส่งเสริมการสร้างความตระหนักในการใช้พลังงานอย่างมีคุณค่า	ระดับผลการประเมินชุมชนในด้านความตระหนักและใช้พลังงานอย่างประหยัดและมีคุณค่าตามเกณฑ์ที่กำหนด

หน่วยงานรับผิดชอบหลัก

องค์กรปกครองส่วนท้องถิ่นจังหวัดชัยภูมิ

ความเชื่อมโยง

ยุทธศาสตร์จังหวัดชัยภูมิ : ยุทธศาสตร์ที่ ๓ การบริหารจัดการทรัพยากรธรรมชาติและสิ่งแวดล้อมแบบมีส่วนร่วมอย่างยั่งยืน

๖. ยุทธศาสตร์การพัฒนาโครงสร้างพื้นฐานเพื่อรองรับการเป็นศูนย์กลางทางการตลาดและการเชื่อมโยงสู่ประเทศในประชาคมอาเซียน

พันธกิจ พัฒนาโครงสร้างพื้นฐานเพื่อเพิ่มขีดความสามารถและรองรับการเจริญเติบโตของจังหวัด

เป้าประสงค์

มีมูลค่าการค้าสูงในเขตการพัฒนาพิเศษของจังหวัดชัยภูมิ

ตัวชี้วัดระดับเป้าประสงค์

มูลค่าซื้อขายในเขตการพัฒนาพิเศษ

กลยุทธ์/แนวทางการพัฒนา และตัวชี้วัดระดับกลยุทธ์

กลยุทธ์/แนวทางการพัฒนา	ตัวชี้วัดระดับกลยุทธ์
๑. ส่งเสริมและพัฒนาโครงสร้างพื้นฐานเพื่อการเป็นศูนย์กลางทางและโลจิสติกส์ในภูมิภาค	
๒. สนับสนุนการพัฒนาความเชื่อมโยงของระบบการขนส่งภายในท้องถิ่นให้เชื่อมต่อกับส่วนกลาง	

หน่วยงานรับผิดชอบหลัก

องค์กรปกครองส่วนท้องถิ่นจังหวัดชัยภูมิ

ความเชื่อมโยง

ยุทธศาสตร์จังหวัดชัยภูมิ : ยุทธศาสตร์ที่ ๑ พัฒนาขีดความสามารถในการผลิตการจัดการสินค้าและบริการสร้างมูลค่าเพิ่มอย่างมีประสิทธิภาพและยั่งยืน

๗. ยุทธศาสตร์การบริหารจัดการทรัพยากรธรรมชาติและสิ่งแวดล้อมแบบมีส่วนร่วมและยั่งยืน

พันธกิจ บริหารจัดการทรัพยากรธรรมชาติและสิ่งแวดล้อม

เป้าประสงค์

- ๑. มีพื้นที่ป่าไม้เพิ่มขึ้น
- ๒. ปริมาณน้ำเพื่อการเกษตรเพิ่มขึ้น
- ๓. ปัญหาปริมาณขยะชุมชนลดลง

ตัวชี้วัดระดับเป้าประสงค์

- ๑. ร้อยละของพื้นที่ป่าไม้เปรียบเทียบกับพื้นที่จังหวัดเพิ่มขึ้น
- ๒. ร้อยละของปริมาณน้ำที่ใช้ในภาคการเกษตรเฉลี่ยต่อปีเพิ่มขึ้น
- ๓. ชีตความสามารถในการกำจัดขยะของชุมชน

กลยุทธ์/แนวทางการพัฒนา และตัวชี้วัดระดับกลยุทธ์

กลยุทธ์/แนวทางการพัฒนา	ตัวชี้วัดระดับกลยุทธ์
๑. การอนุรักษ์พื้นที่ป่าไม้ให้มีความเพิ่มขึ้น	ร้อยละของพื้นที่ป่าไม้เปรียบเทียบกับพื้นที่จังหวัดเพิ่มขึ้น
๒. ส่งเสริมการมีส่วนร่วมของภาครัฐ เอกชน และท้องถิ่นในการจัดให้มีแหล่งน้ำขนาดใหญ่และแหล่งน้ำชุมชน เพื่อเพิ่มปริมาณและรองรับการใช้น้ำในภาคการเกษตรอย่างเพียงพอ	ร้อยละของปริมาณน้ำที่ใช้ในการเกษตรเฉลี่ยต่อปีเพิ่มขึ้น
๓. การนำเทคโนโลยีสนับสนุนการบริหารจัดการสิ่งแวดล้อมให้มีคุณภาพและเพิ่มมูลค่าทางเศรษฐกิจของท้องถิ่น	ชีตความสามารถในการกำจัดขยะของชุมชน

หน่วยงานรับผิดชอบหลัก

องค์กรปกครองส่วนท้องถิ่นจังหวัดชัยภูมิ

ความเชื่อมโยง

ยุทธศาสตร์จังหวัดชัยภูมิ: ยุทธศาสตร์ที่ ๓ บริหารจัดการทรัพยากรธรรมชาติและสิ่งแวดล้อมแบบมีส่วนร่วมอย่างยั่งยืน

๘. ยุทธศาสตร์การบริหารจัดการบ้านเมืองที่ดี มีสิทธิภาพ

พันธกิจ บริหารจัดการบ้านเมืองที่ดี มีประสิทธิภาพ

เป้าประสงค์

- ๑. ประชาชนมีความพึงพอใจต่อผลงานการให้บริการขององค์กรปกครองส่วนท้องถิ่น
- ๒. บุคลากรองค์กรปกครองส่วนท้องถิ่นมีชีตความสามารถสูงในการให้บริการ
- ๓. ภาคประชาชนมีส่วนร่วมสูงในการบริหารจัดการองค์กรปกครองส่วนท้องถิ่น

ตัวชี้วัดระดับเป้าประสงค์

- ๑. ระดับผลการประเมินความพึงพอใจของประชาชนผู้รับบริการ
- ๒. ระดับผลการประเมินสมรรถนะ (competency) เฉลี่ยของบุคลากรองค์กรปกครองส่วนท้องถิ่น
- ๓. ระดับผลการประเมินการมีส่วนร่วมของภาคประชาชนตามเกณฑ์มาตรฐานที่กำหนด

กลยุทธ์/แนวทางการพัฒนา และตัวชี้วัดระดับกลยุทธ์

กลยุทธ์/แนวทางการพัฒนา	ตัวชี้วัดระดับกลยุทธ์
๑. เพิ่มประสิทธิภาพและพัฒนาระบบคุณภาพของการบริหารจัดการองค์ปกครองส่วนท้องถิ่นให้ได้ตามเกณฑ์มาตรฐานการบริหารกิจการบ้านเมืองที่ดี	ระดับผลการประเมินสมรรถนะ (competency) เฉลี่ยของบุคลากรองค์กรปกครองส่วนท้องถิ่น
๒. ส่งเสริมการประชาสัมพันธ์เชิงรุกเพื่อสนับสนุนภารกิจขององค์ปกครองส่วนท้องถิ่น	ระดับผลการประเมินความพึงพอใจของประชาชนผู้รับบริการ
๓. ส่งเสริมและพัฒนาขีดความสามารถของบุคลากรองค์กรปกครองส่วนท้องถิ่นอย่างต่อเนื่อง	ระดับผลการประเมินสมรรถนะ (competency) เฉลี่ยของบุคลากรองค์กรปกครองส่วนท้องถิ่น
๔. สร้างความตระหนักและจิตสำนึกในการให้บริการแก่บุคลากรองค์กรปกครองส่วนท้องถิ่น	ระดับผลการประเมินการมีส่วนร่วมของภาคประชาชนตามเกณฑ์มาตรฐานที่กำหนด

หน่วยงานรับผิดชอบหลัก

องค์กรปกครองส่วนท้องถิ่นจังหวัดชัยภูมิ

ความเชื่อมโยง

ยุทธศาสตร์จังหวัดชัยภูมิ : ยุทธศาสตร์ที่ ๔ ภูมิพัฒนาสังคมและคุณภาพชีวิตตามหลักปรัชญาเศรษฐกิจพอเพียง

๒. ยุทธศาสตร์ขององค์การบริหารส่วนตำบลบ้านเป้า

๒.๑ วิสัยทัศน์

“เกษตรปลอดภัย พิชิต คุณภาพชีวิตดี ประชาชนมีสุข สู่ประชาคมอาเซียน”

๒.๒ ยุทธศาสตร์

ยุทธศาสตร์ที่ ๑ การพัฒนาการศึกษา ศาสนา วัฒนธรรมและคุณภาพชีวิต

เป้าประสงค์

- ๑. เพื่อให้เด็กนักเรียนได้รับการพัฒนาการศึกษาอย่างเต็มศักยภาพ
- ๒. เพื่อสืบทอดศาสนา ศิลปวัฒนธรรม จารีตประเพณี และภูมิปัญญาท้องถิ่นให้อยู่สืบไป
- ๓. เพื่อให้เด็ก เยาวชน และประชาชนในพื้นที่ ออกกำลังกาย ความสามัคคีกลมเกลียว สุขภาพแข็งแรง และห่างไกลยาเสพติด
- ๔. เพื่อให้ประชาชนมีสุขภาวะที่ดีเข้าถึงบริการสาธารณสุขที่มีคุณภาพและมาตรฐานอย่างเท่าเทียม
- ๕. เพื่อสงเคราะห์เบี้ยยังชีพให้กับผู้สูงอายุ คนพิการและผู้ป่วยเอดส์ทุกคน พร้อมทั้งพัฒนาคุณภาพชีวิตเด็ก สตรี คนชรา คนพิการ และผู้ด้อยโอกาสให้มีคุณภาพชีวิตที่ดีขึ้น

ตัวชี้วัดระดับเป้าประสงค์

๑. เด็กนักเรียนได้รับการพัฒนาการศึกษาอย่างเต็มศักยภาพ
๒. ประชาชนสืบทอดศาสนา ศิลปวัฒนธรรม จารีตประเพณี และภูมิปัญญาท้องถิ่นให้อยู่สืบไป
๓. เด็ก เยาวชน และประชาชนในพื้นที่ มีความสามัคคี มีสุขภาพแข็งแรงและห่างไกลยาเสพติด
๔. ประชาชนมีสุขภาวะที่ดีเข้าถึงบริการสาธารณสุขที่มีคุณภาพและมาตรฐานอย่างเท่าเทียม
๕. ผู้สูงอายุ คนพิการและผู้ป่วยเอดส์ทุกคนได้รับเบี้ยยังชีพ และเด็ก สตรี คนชรา คนพิการ และผู้ด้อยโอกาสมีคุณภาพชีวิตที่ดีขึ้น

กลยุทธ์/แนวทางการพัฒนา และตัวชี้วัดระดับกลยุทธ์

แนวทางการพัฒนา	ตัวชี้วัดระดับกลยุทธ์
๑. แนวทางการพัฒนาและส่งเสริมการศึกษา ๒. แนวทางการพัฒนาด้านคุณธรรม จริยธรรม วัฒนธรรมและประเพณีท้องถิ่น ๓. แนวทางการพัฒนา ส่งเสริมด้านสุขภาพและอนามัย ๔. แนวทางการพัฒนาและส่งเสริมสวัสดิการชุมชน ๕. แนวทางการพัฒนา ส่งเสริมกีฬาและนันทนาการ	- จำนวนโครงการ/กิจกรรมที่ดำเนินการ - จำนวนโครงการ/กิจกรรมที่ดำเนินการ - จำนวนโครงการ/กิจกรรมที่ดำเนินการ - จำนวนโครงการ/กิจกรรมที่ดำเนินการ - จำนวนโครงการ/กิจกรรมที่ดำเนินการ

ความเชื่อมโยง

- ยุทธศาสตร์จังหวัด : ยุทธศาสตร์ที่ ๔ พัฒนาสังคมและคุณภาพชีวิตตามหลักปรัชญาเศรษฐกิจพอเพียง

- ยุทธศาสตร์การพัฒนากองครักษ์ปกครองส่วนท้องถิ่น :

ยุทธศาสตร์ที่ ๑ การพัฒนาคนและสังคมที่มีคุณภาพ

ยุทธศาสตร์ที่ ๒ การพัฒนาคุณภาพชีวิตและความเป็นอยู่ของประชาชนให้เข้มแข็งและยั่งยืน

ยุทธศาสตร์ที่ ๒ การพัฒนาเศรษฐกิจ

เป้าประสงค์

๑. เพื่อพัฒนาแหล่งน้ำ เพื่อให้เกษตรกรได้ใช้น้ำเพาะปลูกพืช
๒. เพื่อพัฒนาทักษะอาชีพ ฝึกอบรมอาชีพ ให้กับประชาชน เพื่อนำไปสู่เศรษฐกิจชุมชนยั่งยืน
๓. เพื่อก่อสร้างและปรับปรุงซ่อมแซมเส้นทางคมนาคมให้มีมาตรฐาน ประชาชนและเกษตรกรสัญจรไปมาได้อย่างสะดวก
๔. เพื่อก่อสร้างวางท่อหรือรางระบายน้ำ ป้องกันน้ำท่วมขังในฤดูน้ำหลากและบริหารจัดการขุดลอก ปรับปรุงซ่อมแซมแหล่งน้ำเพื่ออุปโภคบริโภค
๕. เพื่อให้ประชาชนในเขตพื้นที่มีไฟฟ้าใช้อย่างทั่วถึงในครัวเรือนและภาคการเกษตร
๖. เพื่อบำรุงดูแลรักษาพื้นที่สาธารณะประโยชน์

ตัวชี้วัดระดับเป้าประสงค์

๑. เกษตรกรได้ใช้น้ำเพาะปลูกพืชอย่างเพียงพอ ผลผลิตทางการเกษตรเพิ่มขึ้น รายได้เพิ่มขึ้น
๒. ประชาชนมีทักษะและได้รับความรู้ด้านอาชีพ นำไปสู่เศรษฐกิจชุมชนอย่างยั่งยืน
๓. ประชาชนและเกษตรกรได้สัญจรเส้นทางคมนาคมที่มีมาตรฐานและเดินทางไปได้สะดวก
๔. ฤดูน้ำหลากน้ำไม่ท่วมขังและประชาชน เกษตรกรมีแหล่งน้ำเพื่ออุปโภคบริโภค
๕. ประชาชนในเขตพื้นที่มีไฟฟ้าใช้อย่างทั่วถึงทั้งในครัวเรือนและภาคการเกษตรปลอดภัยในชีวิตและทรัพย์สิน
๖. พื้นที่สาธารณะประโยชน์ได้รับการบำรุงดูแลรักษา

กลยุทธ์/แนวทางการพัฒนา และตัวชี้วัดระดับกลยุทธ์

แนวทางการพัฒนา	ตัวชี้วัดระดับกลยุทธ์
๑. แนวทางการพัฒนาแหล่งน้ำ เพื่อการเกษตร	- จำนวนโครงการ/กิจกรรมที่ดำเนินการ
๒. แนวทางการพัฒนาเสริมสร้างและเพิ่มทักษะอาชีพของ ครัวเรือนและกลุ่มอาชีพ	- จำนวนโครงการ/กิจกรรมที่ดำเนินการ
๓. แนวทางการก่อสร้างและปรับปรุงซ่อมแซมถนนสายหลัก และถนนเพื่อการเกษตร	- จำนวนโครงการ/กิจกรรมที่ดำเนินการ
๔. แนวทางการก่อสร้างและปรับปรุงซ่อมแซมสะพานและ วางท่อ/ รวางระบายน้ำ	- จำนวนโครงการ/กิจกรรมที่ดำเนินการ
๕. แนวทางการพัฒนาขยายเขตไฟฟ้า ติดตั้งและซ่อมแซม ไฟฟ้าสาธารณะ	- จำนวนโครงการ/กิจกรรมที่ดำเนินการ
๖. แนวทางบำรุงดูแลรักษาพื้นที่สาธารณะประโยชน์	- จำนวนโครงการ/กิจกรรมที่ดำเนินการ

ความเชื่อมโยง

- ยุทธศาสตร์จังหวัด :

ยุทธศาสตร์ที่ ๑ พัฒนาขีดความสามารถในการผลิตการจัดการสินค้าและบริการสร้างมูลค่าเพิ่ม
อย่างมีประสิทธิภาพและยั่งยืน

ยุทธศาสตร์ที่ ๔ พัฒนาสังคมและคุณภาพชีวิต ตามหลักปรัชญาเศรษฐกิจพอเพียง

- ยุทธศาสตร์การพัฒนากองคกรปกครองส่วนท้องถิ่น :

ยุทธศาสตร์ที่ ๓ การพัฒนาศักยภาพและขีดความสามารถด้านการเกษตร

ยุทธศาสตร์ที่ ๖ การพัฒนาโครงสร้างพื้นฐานเพื่อรองรับการเป็นศูนย์กลางทางการตลาดและ
การเชื่อมโยงสู่ประเทศในประชาคมอาเซียน

ยุทธศาสตร์ที่ ๓ การพัฒนาแหล่งท่องเที่ยวและสิ่งแวดล้อม

เป้าประสงค์

๑. เพื่อให้บึงแก้งเป็นสถานที่ท่องเที่ยวประจำตำบล
๒. เพื่อให้ประชาชนมีส่วนร่วมในการอนุรักษ์ทรัพยากรธรรมชาติและสิ่งแวดล้อม และภูมิทัศน์ ภายในหมู่บ้านน่าอยู่ น่ามอง
๓. เพื่อให้ประชาชนสามารถกำจัดขยะมูลฝอยได้อย่างถูกสุขลักษณะ

ตัวชี้วัดระดับเป้าประสงค์

๑. บึงแก้งเป็นสถานที่ท่องเที่ยวประจำตำบล
๒. ประชาชนมีส่วนร่วมในการอนุรักษ์ทรัพยากรธรรมชาติและสิ่งแวดล้อม และประชาชนร่วมกันปรับปรุงภูมิทัศน์ภายในหมู่บ้านให้มีสภาพที่ดีขึ้น น่าอยู่ น่ามอง
๓. ประชาชนกำจัดขยะมูลฝอยได้อย่างถูกสุขลักษณะ

กลยุทธ์/แนวทางการพัฒนา และตัวชี้วัดระดับกลยุทธ์

แนวทางการพัฒนา	ตัวชี้วัดระดับกลยุทธ์
๑. แนวทางการพัฒนาแหล่งท่องเที่ยวและสิ่งแวดล้อม	- จำนวนโครงการ/กิจกรรมที่ดำเนินการ

ความเชื่อมโยง

- ยุทธศาสตร์จังหวัด :

ยุทธศาสตร์ที่ ๓ บริหารจัดการทรัพยากร ธรรมชาติและสิ่งแวดล้อม แบบมีส่วนร่วมอย่างยั่งยืน

- ยุทธศาสตร์การพัฒนาองค์กรปกครองส่วนท้องถิ่น :

ยุทธศาสตร์ที่ ๗ การจัดการทรัพยากร ธรรมชาติและสิ่งแวดล้อม แบบมีส่วนร่วมและยั่งยืน

ยุทธศาสตร์ที่ ๔ การบริหารจัดการองค์กร/ บ้านเมืองที่ดีและการพัฒนาตามแผนการ

กระจายอำนาจให้แก่องค์กรปกครองส่วนท้องถิ่นและแนวนโยบายของรัฐบาล

เป้าประสงค์

๑. เพื่อให้ประชาชนมีส่วนร่วมและให้ความรู้เกี่ยวกับประชาคมอาเซียนให้กับบุคลากร ของ อบต. และประชาชนทั่วไปและองค์กรทุกภาคส่วนในการพัฒนาการเมืองและสังคม เตรียมความพร้อมสู่ประชาคมอาเซียน AEC
๒. เพื่อให้การบริหารจัดการภายในองค์กรให้สามารถตอบสนองความต้องการของประชาชนได้ทันที
๓. เพื่อเป็นการป้องกัน ฝ้าระวัง บำบัดผู้เสี่ยงกับการติดยาเสพติดและการรักษาชุมชนให้เข้มแข็ง พร้อมทั้งสนับสนุนและส่งเสริมการป้องกันและแก้ปัญหาความรุนแรง ความเสียหายจากอุบัติเหตุ อุบัติภัย อาชญากรรมและสาธารณภัยต่าง ๆ
๔. เพื่อเป็นการสนองและปฏิบัติตามนโยบายตามแผนการกระจายอำนาจให้แก่ อบต. และนโยบายของรัฐบาล

ตัวชี้วัดระดับเป้าประสงค์

๑. ประชาชนมีส่วนร่วมและให้ความรู้เกี่ยวกับประชาคมอาเซียนให้กับบุคลากร ของ อบต. และประชาชนทั่วไปและองค์กรทุกภาคส่วนในการพัฒนาการเมืองและสังคม เติริมความพร้อมสู่ประชาคมอาเซียน AEC
๒. องค์กรมีการบริหารจัดการที่ดีสามารถตอบสนองความต้องการของประชาชนได้ทันที
๓. ความสูญเสีย ความเสียหายจากอุบัติเหตุ อุบัติภัย อาชญากรรมและสาธารณภัยต่าง ๆ ลดลง และผู้ได้รับความเสียหายได้รับการช่วยเหลือจาก อบต. ทันทีที่ ผู้เสี่ยงต่อการติดยาเสพติดได้รับการเฝ้าระวังและตักเตือน ผู้ติดยาเสพติดได้รับการบำบัด ทำให้ชุมชนมีความเข้มแข็ง
๔. อบต.ปฏิบัติตามนโยบายตามแผนการกระจายอำนาจให้แก่ อบต. และนโยบายของรัฐบาล ทุกนโยบาย

กลยุทธ์/แนวทางการพัฒนา และตัวชี้วัดระดับกลยุทธ์

แนวทางการพัฒนา	ตัวชี้วัดระดับกลยุทธ์
๑. แนวทางการพัฒนาส่งเสริมการมีส่วนร่วมและความรู้ให้กับบุคลากรของ อบต. ประชาชนและองค์กรทุกภาคส่วนพร้อมสู่ประชาคมอาเซียน AEC	- จำนวนโครงการ/กิจกรรมที่ดำเนินการ
๒. แนวทางการพัฒนาด้านการบริหารจัดการภายในองค์กร	- จำนวนโครงการ/กิจกรรมที่ดำเนินการ
๓. แนวทางส่งเสริมวิธีการป้องกันยาเสพติดและส่งเสริม ป้องกันระบบความปลอดภัยในชีวิตและทรัพย์สิน	- จำนวนโครงการ/กิจกรรมที่ดำเนินการ
๔. แนวทางการพัฒนาตามแผนการกระจายอำนาจให้แก่ อบต. และนโยบายของรัฐบาล	- จำนวนโครงการ/กิจกรรมที่ดำเนินการ

ความเชื่อมโยง

- ยุทธศาสตร์จังหวัด :

ยุทธศาสตร์ที่ ๔ พัฒนาสังคมและคุณภาพ ชีวิตตามหลักปรัชญาเศรษฐกิจพอเพียง

- ยุทธศาสตร์การพัฒนางานองค์กรปกครองส่วนท้องถิ่น :

ยุทธศาสตร์ที่ ๘ การบริหารจัดการบ้านเมืองที่ดีมีประสิทธิภาพ

๒.๓ จุดยืนทางยุทธศาสตร์

- พัฒนาโครงสร้างพื้นฐาน โดยเฉพาะเรื่องน้ำเพื่อการอุปโภคบริโภค ถนน ระบบประปา และระบบไฟฟ้าให้ทั่วถึงเพียงพอ
- เสริมสร้างกระบวนการสร้างอาชีพภาคเกษตรให้มีคุณภาพเพื่อเพิ่มรายได้ให้แก่ประชาชนอย่างเป็นระบบและส่งเสริมให้เกิดความรู้ความชำนาญ และความคิดสร้างสรรค์ รวมทั้งจัดตั้งกองทุนต่าง ๆ เพื่อสนับสนุนให้เกิดการผลิต การแปรรูป และการค้า ให้มีประสิทธิภาพ เพื่อให้ได้สินค้าและบริการที่มีคุณภาพ สามารถขายได้ในราคาที่ดี

๓. การวิเคราะห์เพื่อพัฒนาท้องถิ่น

การวิเคราะห์กรอบการจัดทำยุทธศาสตร์ขององค์การบริหารส่วนตำบลบ้านเป้า

ผลวิเคราะห์ศักยภาพเพื่อประเมินสถานภาพการพัฒนาและโอกาสการพัฒนาองค์การบริหารส่วนตำบลบ้านเป้า ในอนาคต โดยการวิเคราะห์ใช้หลัก SWOT ดังนี้

ปัจจัยภายใน

- จุดแข็ง

๑. องค์การบริหารส่วนตำบลสามารถออกข้อบัญญัติได้เองภายใต้กรอบกฎหมาย
๒. พื้นที่เป็นที่ลุ่ม สภาพดินมีความสมบูรณ์
๓. มีสถานศึกษาเปิดสอนจนถึงระดับชั้นพื้นฐาน,โรงพยาบาลส่งเสริมสุขภาพประจำตำบลและรถบริการทางการแพทย์ฉุกเฉิน (EMS)
๔. เกษตรกรปลูกพืชทางเศรษฐกิจหลากหลายชนิด เช่น ข้าว ยางพารา ยาสูบ อ้อย พริก ถั่วเหลือง
๕. ประชาชนในตำบลไม่มีความขัดแย้งและมีความปลอดภัยในชีวิตและทรัพย์สิน
๖. ประชาชนในตำบลมีการรักษาขนบธรรมเนียมประเพณีและศีลธรรมอันดีงาม

- จุดอ่อน

๑. งบประมาณขององค์การบริหารส่วนตำบลค่อนข้างน้อยทำให้ตอบสนองต่อความต้องการของประชาชนยังครอบคลุมไม่ได้เพียงพอ
๒. ขาดความรู้ความเข้าใจในการเพิ่มคุณภาพ เพิ่มมูลค่าทางการเกษตร
๓. โครงสร้างพื้นฐานด้านสาธารณูปโภคและสาธารณูปการ ไม่เพียงพอ
๔. ขาดแหล่งน้ำเพื่อการอุปโภคและบริโภค
๕. ยังไม่มีแหล่งท่องเที่ยวที่จะดึงดูดนักท่องเที่ยวได้
๖. เกษตรกรไม่มีความรู้ความเข้าใจและขาดการวางแผนด้านการควบคุมการผลิต,รวมกลุ่ม,จัดตั้งสหกรณ์

ปัจจัยภายนอก

- โอกาส

๑. เส้นทางคมนาคมเชื่อมต่ออำเภอคอนสาร – เกษตรสมบูรณ์-หนองบัวแดง ทำให้ประชาชนในพื้นที่มีโอกาสในการค้าขายประกอบอาชีพ
๒. การแก้ไขปัญหาความยากจนและปัญหายาเสพติดตามนโยบายรัฐบาล จังหวัดและอำเภอ สอดคล้องกับนโยบายและยุทธศาสตร์ขององค์การบริหารส่วนตำบล
๓. องค์การบริหารส่วนตำบลบ้านเป่ามีแนวโน้มได้รับการถ่ายโอนภารกิจเพิ่มมากขึ้นตามแผนกฎหมายกระจายอำนาจฯ
๔. จังหวัดมีนโยบายส่งเสริมการท่องเที่ยวด้านธรรมชาติ ศาสนา และศิลปวัฒนธรรมที่สำคัญ เช่น ทุ่งกระมัง เขื่อนจุฬาภรณ์ และวัดป่าห้วยกุ่ม ซึ่งตำบลบ้านเป่าเป็นเส้นทางเดินทางผ่าน

- ข้อจำกัด

๑. ราคาสินค้าทางการเกษตรไม่แน่นอนขึ้นอยู่กับกำหนดราคาของพ่อค้าคนกลาง
๒. การจัดสรรงบประมาณจากรัฐยังไม่เพียงพอกับภารกิจที่ถ่ายโอนให้กับองค์การบริหารส่วนตำบลบ้านเป้า
๓. ภาวะโลกร้อนทำให้สภาพอากาศแปรปรวนส่งผลต่อผลผลิตทางการเกษตร

ส่วนที่ ๓
การนำแผนพัฒนาท้องถิ่น (พ.ศ.๒๕๖๑-๒๕๖๕) แก้ไข เปลี่ยนแปลง
และเพิ่มเติม ครั้งที่ ๑ ไปสู่การปฏิบัติ

๑. ยุทธศาสตร์การพัฒนาและแผนงาน

ที่	ยุทธศาสตร์	ด้าน	แผนงาน	หน่วยงาน รับผิดชอบหลัก	หน่วยงาน สนับสนุน
๑	การพัฒนาการศึกษา ศาสนา วัฒนธรรมและ คุณภาพชีวิต	-บริหารทั่วไป -บริการชุมชนและ สังคม	-การศึกษา -สังคมสงเคราะห์ -ศาสนาวัฒนธรรมและ นันทนาการ -สาธารณสุข -สร้างความเข้มแข็งของชุมชน -เคหะและชุมชน -งบบกลาง	-กองการศึกษา -สำนักปลัด	-กองช่าง -กองคลัง
๒	การพัฒนาเศรษฐกิจ	-ด้านเศรษฐกิจ	-การเกษตร -อุตสาหกรรมและการโยธา -เคหะและชุมชน	-สำนักปลัด -กองช่าง	-กองคลัง -กองการศึกษา
๓	การพัฒนาแหล่งท่องเที่ยว และสิ่งแวดล้อม	-บริการชุมชนและ สังคม	-เคหะและชุมชน	-สำนักปลัด -กองช่าง	-กองคลัง -กองการศึกษา
๔	การบริหารจัดการองค์กร/ บ้านเมืองที่ดีและการพัฒนา ตามแผนการกระจาย อำนาจให้แก่องค์กร ปกครองส่วนท้องถิ่นและ แนวนโยบายของรัฐบาล	-บริหารทั่วไป -บริการชุมชนและ สังคม	-บริหารงานทั่วไป -การรักษาความสงบภายใน	-สำนักปลัด -กองคลัง	-กองการศึกษา -กองช่าง
รวม	๔ ยุทธศาสตร์	๖ ด้าน	๑๑ แผนงาน	๔ หน่วยงาน	๓ หน่วยงาน

ความเชื่อมโยงยุทธศาสตร์การพัฒนาจังหวัดกับยุทธศาสตร์การพัฒนาขององค์การบริหารส่วนตำบลบ้านเป้าโครงสร้างเชื่อมโยง
แผนยุทธศาสตร์การพัฒนาแผนพัฒนาท้องถิ่น (พ.ศ. ๒๕๖๑-๒๕๖๕) แก้ไข เปลี่ยนแปลง และเพิ่มเติม ครั้งที่ ๑

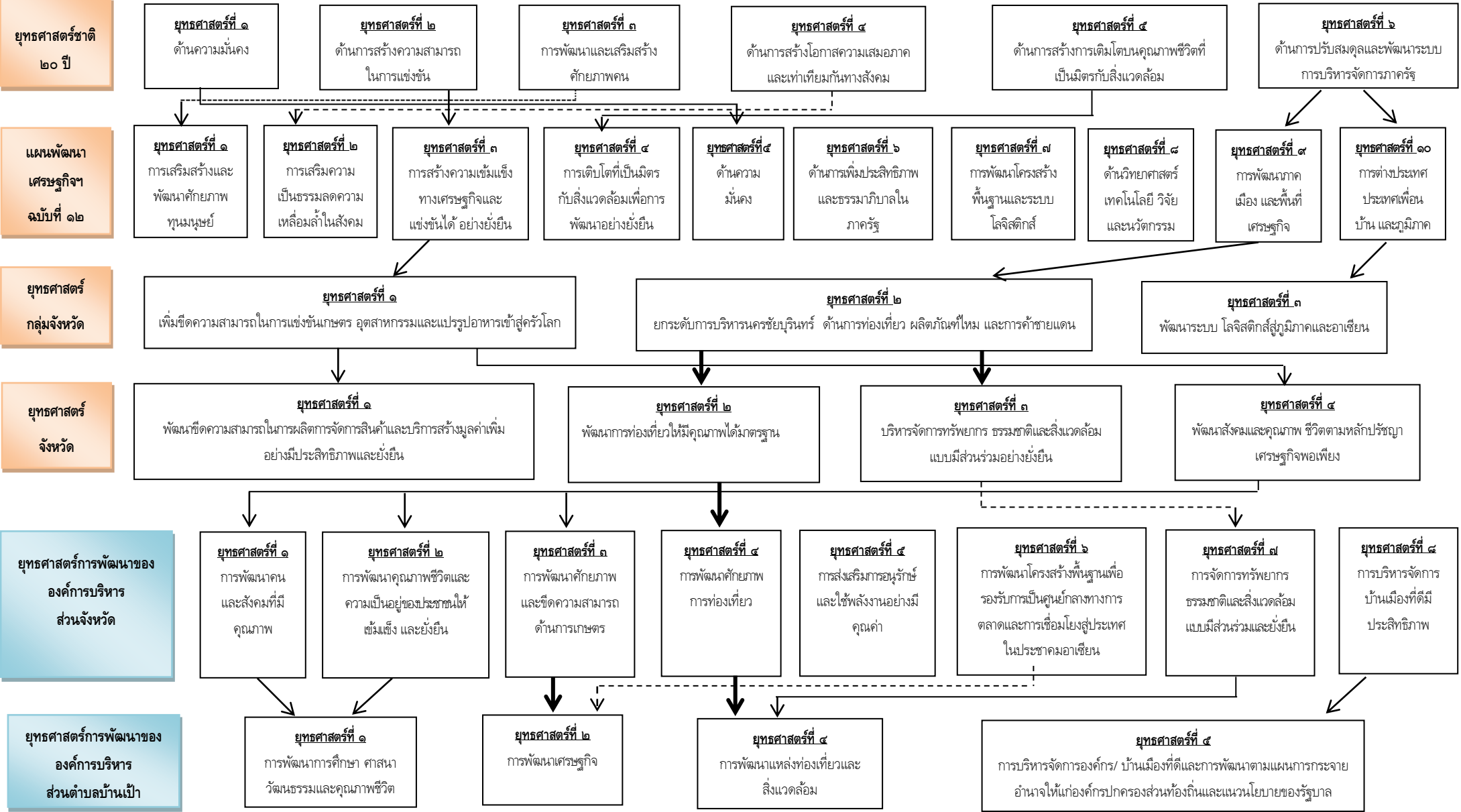

บัญชีสรุปโครงการพัฒนา

แผนพัฒนาท้องถิ่น (พ.ศ. ๒๕๖๑ - ๒๕๖๕) แก้ไข เปลี่ยนแปลง และเพิ่มเติม ครั้งที่ ๑
องค์การบริหารส่วนตำบลบ้านเป่า อำเภอเกษตรสมบูรณ์ จังหวัดชัยภูมิ

แบบ ผ.๐๑

ยุทธศาสตร์	พ.ศ. ๒๕๖๑		พ.ศ. ๒๕๖๒		พ.ศ. ๒๕๖๓		พ.ศ. ๒๕๖๔		พ.ศ. ๒๕๖๕		รวม ๕ ปี	
	จำนวน โครงการ	งบประมาณ (บาท)	จำนวน โครงการ	งบประมาณ (บาท)	จำนวน โครงการ	งบประมาณ (บาท)	จำนวน โครงการ	งบประมาณ (บาท)	จำนวน โครงการ	งบประมาณ (บาท)	จำนวน โครงการ	งบประมาณ (บาท)
๑. ยุทธศาสตร์การพัฒนาศึกษา ศาสนา วัฒนธรรมและคุณภาพชีวิต												
๑.๑ แผนงานการศึกษา												
๑.๒ แผนงานสังคมสงเคราะห์												
๑.๓ แผนงานการศาสนาวัฒนธรรมและนันทนาการ												
๑.๔ แผนงานสาธารณสุข												
๑.๕ แผนงานสร้างความเข้มแข็งของชุมชน												
๑.๖ แผนงานเคหะและชุมชน												
๑.๗ แผนงานงบกลาง												
รวม												
๒. ยุทธศาสตร์การพัฒนาเศรษฐกิจ												
๒.๑ แผนงานการเกษตร												
๒.๒ แผนงานอุตสาหกรรมและการโยธา												
รวม												

ยุทธศาสตร์	พ.ศ. ๒๕๖๑		พ.ศ. ๒๕๖๒		พ.ศ. ๒๕๖๓		พ.ศ. ๒๕๖๔		พ.ศ. ๒๕๖๕		รวม ๕ ปี	
	จำนวน โครงการ	งบประมาณ (บาท)	จำนวน โครงการ	งบประมาณ (บาท)	จำนวน โครงการ	งบประมาณ (บาท)	จำนวน โครงการ	งบประมาณ (บาท)	จำนวน โครงการ	งบประมาณ (บาท)	จำนวน โครงการ	งบประมาณ (บาท)
๓. ยุทธศาสตร์การพัฒนาแหล่งท่องเที่ยวและ สิ่งแวดล้อม												
๓.๑ แผนงานเคหะและชุมชน												
รวม												
๔. การบริหารจัดการองค์กร/ บ้านเมืองที่ดีและ การพัฒนาตามแผนการกระจายอำนาจให้แก่ องค์กรปกครองส่วนท้องถิ่นและแนวนโยบาย ของรัฐบาล												
๔.๑ แผนงานบริหารงานทั่วไป												
๔.๒ แผนงานรักษาความสงบภายใน												
รวม												
รวมทั้งสิ้น												

**ยุทธศาสตร์การบริหาร
ส่วนตำบลบ้านเป่า**

ยุทธศาสตร์ที่ ๑
การพัฒนาการศึกษา ศาสนา
วัฒนธรรมและคุณภาพชีวิต

ยุทธศาสตร์ที่ ๒
การพัฒนาเศรษฐกิจ

ยุทธศาสตร์ที่ ๓
การพัฒนาแหล่งท่องเที่ยวและ
สิ่งแวดล้อม

ยุทธศาสตร์ที่ ๔
การบริหารจัดการองค์กร/
บ้านเมืองที่ดีและการพัฒนาตามแผนการกระจาย
อำนาจให้แก่องค์กรปกครองส่วนท้องถิ่นและหน่วยงานของรัฐบาล

เป้าประสงค์

- เพื่อให้เด็กนักเรียนได้รับการพัฒนาการศึกษาอย่างเต็ม
ศักยภาพ
- เพื่อสืบทอดศาสนา ศิลปวัฒนธรรม จารีตประเพณี และ
ภูมิปัญญาท้องถิ่นให้อยู่สืบไป
- เพื่อให้เด็ก เยาวชน และประชาชนในพื้นที่ ออกกำลังกาย
ความสามัคคีกลมเกลียว สุขภาพแข็งแรง ห่างไกลยาเสพติด
- เพื่อให้ประชาชนมีสุขภาพที่ดีเข้าถึงบริการสาธารณสุขที่มี
คุณภาพและมาตรฐานอย่างเท่าเทียม
- เพื่อส่งเสริมเกียรติยศให้กับผู้สูงอายุ คนพิการและ
ผู้ป่วยเอดส์ทุกคน พร้อมทั้งพัฒนาคุณภาพ ชีวิตเด็ก สตรี
คนชรา คนพิการ และผู้ด้อยโอกาสให้มีคุณภาพชีวิตที่ดีขึ้น

เป้าประสงค์

- เพื่อพัฒนาแหล่งน้ำ เพื่อให้เกษตรกรได้ใช้น้ำเพาะปลูกพืช
- เพื่อพัฒนาทักษะอาชีพ ฝึกอบรมอาชีพ ให้กับประชาชน
เพื่อนำไปสู่เศรษฐกิจชุมชนยั่งยืน
- เพื่อก่อสร้างและปรับปรุงซ่อมแซมเส้นทางคมนาคมให้มี
มาตรฐาน ประชาชนและเกษตรกรสัญจรไปมาได้อย่างสะดวก
- เพื่อก่อสร้างท่อหรือรางระบายน้ำ ป้องกันน้ำท่วมขังใน
ฤดูน้ำหลากและบริหารจัดการ ขุดลอก ปรับปรุงซ่อมแซม
แหล่งน้ำเพื่ออุปโภคบริโภค
- เพื่อให้ประชาชนในเขตพื้นที่มีไฟฟ้าใช้อย่างทั่วถึงใน
ครัวเรือนและภาคการเกษตร
- เพื่อบำรุงดูแลรักษาพื้นที่สาธารณะประโยชน์

เป้าประสงค์

- เพื่อให้บึงแก่งเป็นสถานที่ ท่องเที่ยวประจำตำบล
- เพื่อให้ประชาชนมีส่วนร่วมในการอนุรักษ์
ทรัพยากรธรรมชาติและสิ่งแวดล้อม และ
ภูมิทัศน์ภายในหมู่บ้านอยู่ นามอง
- เพื่อให้ประชาชนสามารถกำจัดขยะมูลฝอยได้
อย่างถูกสุขลักษณะ

เป้าประสงค์

- เพื่อให้ประชาชนมีส่วนร่วมและให้ความรู้เกี่ยวกับประชาคมอาเซียน
ให้กับบุคลากรของ อบต. และประชาชนทั่วไปและองค์กรทุกภาคส่วน
ในการพัฒนาเมืองและสังคมเตรียมความพร้อมสู่ประชาคมอาเซียน AEC
- เพื่อให้การบริหารจัดการภายในองค์กรให้สามารถตอบสนองความ
ต้องการของประชาชนได้ทันที
- เพื่อเป็นการป้องกัน ฝ่าระวัง บำบัดผู้เสี่ยงกับการติดยาเสพติดและ
การรักษาชุมชนให้เข้มแข็งพร้อมทั้งสนับสนุนและส่งเสริมการป้องกันและ
แก้ปัญหาความรุนแรงความเสียหายจากอุบัติเหตุอุบัติภัย อาชญากรรม
และสาธารณภัยต่าง ๆ
- เพื่อเป็นการสนองและปฏิบัติตามนโยบายตามแผนการกระจาย
อำนาจให้แก่ อบต. และนโยบายของรัฐบาล

กลยุทธ์

- แนวทางการพัฒนาและส่งเสริมการศึกษา
- แนวทางการพัฒนาด้านวัฒนธรรม จารีตประเพณี
วัฒนธรรมและประเพณีท้องถิ่น
- แนวทางการพัฒนาส่งเสริมด้านสุขภาพและอนามัย
- แนวทางการพัฒนาและส่งเสริมสวัสดิการชุมชน
- แนวทางการพัฒนาส่งเสริมกีฬาและนันทนาการ

กลยุทธ์

- แนวทางการพัฒนาแหล่งน้ำ เพื่อการเกษตร
- แนวทางการพัฒนาเสริมสร้างและเพิ่มทักษะอาชีพของครัวเรือนและกลุ่มอาชีพ
- แนวทางการก่อสร้างและปรับปรุงซ่อมแซมถนนสายหลักและถนนเพื่อการเกษตร
- แนวทางการก่อสร้างและปรับปรุงซ่อมแซมสะพานและวางท่อ/ รางระบายน้ำ
- แนวทางการพัฒนาขยายเขตไฟฟ้า ติดตั้งและซ่อมแซมไฟฟ้าสาธารณะ
- แนวทางการบำรุงดูแลรักษาพื้นที่สาธารณะประโยชน์

กลยุทธ์

- แนวทางการพัฒนาแหล่ง
ท่องเที่ยวและสิ่งแวดล้อม

กลยุทธ์

- แนวทางการพัฒนาส่งเสริมการมีส่วนร่วมและความรู้ให้กับบุคลากรของ อบต.
ประชาชนและองค์กรทุกภาคส่วนพร้อมสู่ประชาคมอาเซียน AEC
- แนวทางการพัฒนาด้านการบริหารจัดการภายในองค์กร
- แนวทางส่งเสริมวิถีการป้องกันยาเสพติดและส่งเสริม ป้องกันระบบความปลอดภัย
ในชีวิตและทรัพย์สิน
- แนวทางการพัฒนาตามแผนการกระจายอำนาจให้แก่ อบต. และนโยบายของ
รัฐบาล

แผนงาน

- แผนงานการศึกษา
- แผนงานสังคมสงเคราะห์
- แผนงานศาสนาวัฒนธรรมและนันทนาการ
- แผนงานสาธารณสุข
- แผนงานสร้างความเข้มแข็งของชุมชน
- แผนงานงบกลาง

- แผนงานการเกษตร
- แผนงานอุตสาหกรรมและการโยธา
- แผนงานเคหะและชุมชน

- แผนงานเคหะและชุมชน

- แผนงานบริหารงานทั่วไป
- แผนงานการรักษาความสงบภายใน

แผนงาน

- แผนงานการศึกษา
- แผนงานสังคมสงเคราะห์
- แผนงานศาสนวิเทศธรรมและนันทนาการ
- แผนงานสาธารณสุข
- แผนงานสร้างความเข้มแข็งของชุมชน
- แผนงานบกลาง

ผลผลิต/
โครงการ

ผลผลิต/
โครงการ

- แผนงานการเกษตร
- แผนงานอุตสาหกรรมและการโยธา
- แผนงานคหะและชุมชน

ผลผลิต/
โครงการ

ผลผลิต/
โครงการ

- แผนงานคหะและชุมชน

ผลผลิต/
โครงการ

ผลผลิต/
โครงการ

- แผนงานบริหารงานทั่วไป
- แผนงานการรักษาความสงบภายใน

ผลผลิต/
โครงการ

ผลผลิต/
โครงการ

**ผลผลิต/
โครงการ**

รายละเอียดโครงการพัฒนา
แผนพัฒนาท้องถิ่น (พ.ศ.๒๕๖๑-๒๕๖๕) แก้ไข เปลี่ยนแปลง และเพิ่มเติม ครั้งที่ ๑
องค์การบริหารส่วนตำบลบ้านเป่า อำเภอเกษตรสมบูรณ์ จังหวัดชัยภูมิ

- ยุทธศาสตร์จังหวัด : ยุทธศาสตร์ที่ ๔ พัฒนาสังคมและคุณภาพชีวิตตามหลักปรัชญาเศรษฐกิจพอเพียง
- ยุทธศาสตร์การพัฒนากองครักษ์ส่วนท้องถิ่น :
 - ยุทธศาสตร์ที่ ๑ การพัฒนาคนและสังคมที่มีคุณภาพ
 - ยุทธศาสตร์ที่ ๒ การพัฒนาคุณภาพชีวิตและความเป็นอยู่ของประชาชนให้เข้มแข็งและยั่งยืน
- ยุทธศาสตร์ที่ ๑ การพัฒนาการศึกษา ศาสนา วัฒนธรรมและคุณภาพชีวิต

๑.๑ แผนงานการศึกษา

ที่	โครงการ	วัตถุประสงค์	เป้าหมาย (ผลผลิตของโครงการ)	งบประมาณ					ตัวชี้วัด (KPI)	ผลที่คาดว่าจะได้รับ	หน่วยงาน รับผิดชอบหลัก
				๒๕๖๑ (บาท)	๒๕๖๒ (บาท)	๒๕๖๓ (บาท)	๒๕๖๔ (บาท)	๒๕๖๕ (บาท)			
๑	โครงการจัดงานวันเด็กแห่งชาติ	เพื่อเป็นการส่งเสริมให้เด็กและเยาวชนได้มีโอกาสแสดงความสามารถด้านต่างๆ	-เด็กศูนย์พัฒนาเด็กเล็ก เขต อบต.บ้านเป่า -เด็กในเขตพื้นที่ อบต. บ้านเป่า				๓๐,๐๐๐	๓๐,๐๐๐	ปีละ ๑ ครั้ง	เด็กและเยาวชนได้มีโอกาสร่วมกิจกรรมในวันเด็กแห่งชาติได้แสดงความสามารถในด้านต่างๆ	กองการศึกษาฯ
๒	โครงการจัดนิทรรศการแสดงผลงานศูนย์พัฒนาเด็กเล็ก อบต.บ้านเป่า	เพื่อเป็นการเผยแพร่ผลงานศูนย์พัฒนาเด็กเล็ก และสร้างความสัมพันธ์อันดีสำหรับผู้ปกครองกับศูนย์พัฒนาเด็กเล็ก อบต.บ้านเป่า	เด็กและผู้ปกครองเด็กศูนย์พัฒนาเด็กเล็ก อบต.บ้านเป่า				๑๐,๐๐๐	๑๐,๐๐๐	ปีละ ๑ ครั้ง	ศูนย์พัฒนาเด็กเล็ก อบต.บ้านเป่าได้เผยแพร่ผลงานและผู้ปกครองมีความสัมพันธ์อันดีต่อศูนย์พัฒนาเด็กเล็ก อบต.บ้านเป่า	กองการศึกษาฯ
๓	โครงการแข่งขันทักษะวิชาการศูนย์พัฒนาเด็กเล็ก	เพื่อส่งเสริมทักษะและพัฒนาการเด็กครบทั้ง ๔ ด้าน ด้านร่างกาย, ด้านอารมณ์, ด้านสังคม,ด้านสติปัญญา	-เด็กศูนย์พัฒนาเด็กเล็ก อบต.บ้านเป่า				๒๐,๐๐๐	๒๐,๐๐๐	ปีละ ๑ ครั้ง	-เด็กศูนย์พัฒนาเด็กเล็ก อบต.บ้านเป่าได้รับการส่งเสริมและพัฒนาการครบทั้ง ๔ ด้าน	กองการศึกษาฯ

ที่	โครงการ	วัตถุประสงค์	เป้าหมาย (ผลผลิตของ โครงการ)	งบประมาณ					ตัวชี้วัด (KPI)	ผลที่คาดว่าจะ ได้รับ	หน่วยงาน รับผิดชอบ หลัก
				๒๕๖๑ (บาท)	๒๕๖๒ (บาท)	๒๕๖๓ (บาท)	๒๕๖๔ (บาท)	๒๕๖๕ (บาท)			
๔	โครงการปรับปรุงซ่อมแซมและปรับภูมิทัศน์ภายในศูนย์พัฒนาเด็กเล็ก อบต.บ้านเป่า	เพื่อปรับปรุงซ่อมแซมศูนย์พัฒนาเด็กเล็กให้มีความมั่นคง แข็งแรงและปลอดภัย	ศูนย์พัฒนาเด็กเล็ก อบต.บ้านเป่า				๕๐,๐๐๐	๕๐,๐๐๐	ศูนย์พัฒนาเด็กเล็ก อบต.บ้านเป่า	ศูนย์พัฒนาเด็กเล็ก มีสภาพแวดล้อมภายในและภายนอกที่ดีสร้างบรรยากาศที่เอื้อต่อการจัดกิจกรรมการเรียนการสอน	กองการศึกษา
๕	โครงการเด็กไทยว่ายน้ำเป็น เล่นน้ำได้ (ป้องกันเด็กจมน้ำ)	เพื่อให้เด็กในเขตพื้นที่ อบต.บ้านเป่า มีทักษะในการเอาชีวิตรอด ในน้ำ สามารถลอยตัวได้ และมีทักษะในการช่วยเหลือผู้ประสบภัยทางน้ำ	ผู้ปกครอง ครู และเด็ก -ศูนย์พัฒนาเด็กเล็ก อบต.บ้านเป่า - ร.ร.บ้านพรหมห้วยข่า - ร.ร.บ้านโนนชาด				๗๐,๐๐๐	๗๐,๐๐๐	ปีละ ๑ ครั้ง	เด็กในเขตพื้นที่ อบต.บ้านเป่า มีทักษะในการเอาชีวิตรอดในน้ำ สามารถลอยตัวได้ และมีทักษะในการช่วยเหลือผู้ประสบภัยทางน้ำ	กองการศึกษา
๖	โครงการจัดกิจกรรมวันสำคัญภายในศูนย์พัฒนาเด็กเล็ก อบต.บ้านเป่า เช่น วันไหว้ครู,ปฐมนิเทศ, วันแม่, วันพ่อ	เพื่อให้ผู้ปกครอง,เด็ก, และครูมีส่วนร่วมในกิจกรรมวันสำคัญต่างๆ	ผู้ปกครอง,เด็ก,และครู				๑๐,๐๐๐	๑๐,๐๐๐	ปีละ ๔ กิจกรรม	ผู้ปกครอง,เด็ก, และครู มีส่วนร่วมในกิจกรรมวันสำคัญต่างๆ	กองการศึกษา
๗	โครงการสนับสนุนค่าใช้จ่ายในการบริหารสถานศึกษา	เพื่อสนับสนุนงบประมาณอาหารกลางวันและค่าจัดการเรียนการสอน (รายหัว ให้แก่ศูนย์พัฒนาเด็กเล็ก อบต. บ้านเป่า	เด็กศูนย์พัฒนาเด็กเล็ก อบต.บ้านเป่า				๕๘๐,๐๐๐	๕๘๐,๐๐๐	ศูนย์พัฒนาเด็กเล็ก อบต.บ้านเป่า	เด็กศูนย์พัฒนาเด็กเล็ก อบต.บ้านเป่า ได้รับการสนับสนุนทุกด้านจาก อบต.บ้านเป่า	กองการศึกษา
๘	โครงการจัดซื้ออาหารเสริม (นม)	เพื่อให้เด็กมีอาหารเสริม (นม)ดื่ม	-ร.ร.บ้านพรหมห้วยข่า -ร.ร.บ้านโนนชาด -ศูนย์พัฒนาเด็กเล็ก อบต.บ้านเป่า				๔๖๐,๐๐๐	๔๖๐,๐๐๐	๒ โรงเรียน	เด็กมีสุขภาพร่างกายสมบูรณ์ แข็งแรง	กองการศึกษา
๙	อุดหนุนโครงการอาหารกลางวันสถานศึกษาในเขตพื้นที่ อบต.บ้านเป่า	เพื่อให้เด็กมีอาหารกลางวันรับประทาน	-ร.ร.บ้านพรหมห้วยข่า -ร.ร.บ้านโนนชาด				๔๖๐,๐๐๐	๔๖๐,๐๐๐	๒ โรงเรียน	เด็กมีสุขภาพร่างกายสมบูรณ์ แข็งแรง	กองการศึกษา
	รวม ๙ โครงการ						๑,๖๙๐,๐๐๐	๑,๖๙๐,๐๐๐			

๑.๒ แผนงานสังคมสงเคราะห์

ที่	โครงการ	วัตถุประสงค์	เป้าหมาย (ผลผลิตของโครงการ)	งบประมาณ					ตัวชี้วัด (KPI)	ผลที่คาดว่าจะได้รับ	หน่วยงาน รับผิดชอบ หลัก
				๒๕๖๑ (บาท)	๒๕๖๒ (บาท)	๒๕๖๓ (บาท)	๒๕๖๔ (บาท)	๒๕๖๕ (บาท)			
๑	โครงการจ้างเหมากรับ-ส่งเด็ก ศูนย์พัฒนาเด็กเล็ก อบต. บ้านเป่า	เพื่อให้เด็กศูนย์พัฒนาเด็กเล็ก อบต. บ้านเป่ามีรถรับ-ส่ง ที่ปลอดภัยได้ มาตรฐาน และเป็นการแบ่งเบาภาระ ผู้ปกครอง	เด็กศูนย์พัฒนาเด็กเล็ก อบต.บ้านเป่า				๓๐๐,๐๐๐	๓๐๐,๐๐๐	ศูนย์พัฒนา เด็กเล็ก อบต.บ้านเป่า	เด็กศูนย์พัฒนาเด็กเล็ก อบต. บ้านเป่า มีรถรับ-ส่ง ที่ ปลอดภัยได้มาตรฐานและ เป็นการแบ่งเบาภาระ ผู้ปกครอง	กอง การศึกษาฯ
๒	โครงการช่วยเหลือผู้ด้อยโอกาส และผู้ไร้ที่พึ่งพิง	เพื่อช่วยเหลือผู้ด้อยโอกาสและผู้ไร้ที่ พึ่งพิงในด้านต่างๆ ที่อยู่อำนาจหน้าที่ ของ อบต.	หมู่บ้าน ในเขต พื้นที่ รับผิดชอบ อบต.บ้านเป่า				๕๐,๐๐๐	๕๐,๐๐๐	ผู้ด้อยโอกาส และผู้ไร้ที่ พึ่งพิง ๑๐ หมู่บ้าน	ผู้ด้อยโอกาสและผู้ไร้ที่พึ่งพิง ได้รับการช่วยเหลือด้านต่างๆ	สำนักปลัด กองช่าง
๓	โครงการช่วยเหลือผู้ประสบภัย หนาว	เพื่อช่วยเหลือผู้ประสบภัยหนาว	ผู้ประสบภัยหนาวในเขต พื้นที่ อบต.บ้านเป่า				๒๐๐,๐๐๐	๒๐๐,๐๐๐	ปีละ ๑ ครั้ง	ผู้ประสบภัยหนาวได้รับความ ช่วยเหลือจาก อบต.	สำนักปลัด
๔	โครงการก่อสร้างทางลาดสำหรับ คนพิการ	เพื่อให้บริการคนพิการที่มาติดต่อ ราชการ ที่ อบต.	อบต.				๑๐๐,๐๐๐	๑๐๐,๐๐๐	ทางลาด ๑ แห่ง	คนพิการได้รับความสะดวก ในการมาติดต่อราชการที่ อบต.	กองช่าง
๕	โครงการจ้างนักเรียน นักศึกษา ทำงานช่วงปิดเทอม	เพื่อให้นักเรียน นักศึกษา ได้ใช้เวลา ว่างให้เป็นประโยชน์ไม่ยุ่งเกี่ยวกับ อบายมุขและยาเสพติด และให้มีรายได้ ช่วยเหลือแบ่งเบาภาระผู้ปกครอง	นักเรียน นักศึกษา ในเขตพื้นที่ อบต.				๒๐๐,๐๐๐	๒๐๐,๐๐๐	ปีละ ๑ ครั้ง	นักเรียน นักศึกษา ได้ใช้เวลา ว่างให้เป็นประโยชน์ไม่ยุ่ง เกี่ยวกับอบายมุขและยาเสพติด และให้มีรายได้ช่วยเหลือ แบ่งเบาภาระผู้ปกครอง	กอง การศึกษา
๖	โครงการสนับสนุนและขับเคลื่อน สภาเด็กและเยาวชนตำบล	เพื่อสนับสนุนและขับเคลื่อนสภา เด็กและเยาวชนตำบลให้มีความเข้ม แข็ง	เด็กและเยาวชนในพื้นที่				๑๐๐,๐๐๐	๑๐๐,๐๐๐	เด็กและ เยาวชนใน พื้นที่	สภาเด็กและเยาวชน ตำบลบ้านเป่าได้รับการ สนับสนุน มีความเข้มแข็ง	สำนักปลัด
	รวม ๖ โครงการ						๙๕๐,๐๐๐	๙๕๐,๐๐๐			

๑.๓ แผนงานการศาสนา วัฒนธรรมและนันทนาการ

ที่	โครงการ	วัตถุประสงค์	เป้าหมาย (ผลผลิตของโครงการ)	งบประมาณ					ตัวชี้วัด (KPI)	ผลที่คาดว่าจะได้รับ	หน่วยงาน รับผิดชอบหลัก
				๒๕๖๑ (บาท)	๒๕๖๒ (บาท)	๒๕๖๓ (บาท)	๒๕๖๔ (บาท)	๒๕๖๕ (บาท)			
๑	โครงการจัดงานประเพณีลอยกระทง	เพื่ออนุรักษ์วัฒนธรรมประเพณีลอยกระทงให้คงอยู่ตลอดไป	ประชาชนทุกหมู่บ้านในเขตพื้นที่อบต.บ้านเป่า				๘๐,๐๐๐	๘๐,๐๐๐	ปีละ ๑ ครั้ง	ประเพณีลอยกระทงได้รับการอนุรักษ์คงอยู่ตลอดไป	กองการศึกษา
๒	โครงการจัดงานประเพณีสงกรานต์	เพื่ออนุรักษ์วัฒนธรรมประเพณีสงกรานต์ให้คงอยู่ตลอดไป	ประชาชนทุกหมู่บ้านในเขตพื้นที่อบต. บ้านเป่า				๘๐,๐๐๐	๘๐,๐๐๐	ปีละ ๑ ครั้ง	ประเพณีสงกรานต์ได้รับการอนุรักษ์คงอยู่ตลอดไป	กองการศึกษา
๓	โครงการจัดงานประเพณีเข้าพรรษา	เพื่ออนุรักษ์วัฒนธรรมประเพณีเข้าพรรษาให้คงอยู่ตลอดไป	วัดและสถานปฏิบัติธรรมในเขตพื้นที่ อบต.บ้านเป่า				๔๐,๐๐๐	๔๐,๐๐๐	ปีละ ๑ ครั้ง	ประเพณีเข้าพรรษาได้รับการอนุรักษ์คงอยู่ตลอดไป	กองการศึกษา
๔	โครงการประเพณีงานพระโกรสีหนาท	เพื่ออนุรักษ์วัฒนธรรมประเพณีงานพระโกรสีหนาทประจำปีของอำเภอกงอยู่ตลอดไปพร้อมทั้งจำหน่ายและแสดงผลดีถักของกลุ่มแม่บ้าน	อ.เกษตรสมบูรณ์				๔๐,๐๐๐	๔๐,๐๐๐	ปีละ ๑ ครั้ง	ประเพณีงานพระโกรสีหนาทได้รับการอนุรักษ์คงอยู่ตลอดไป กลุ่มแม่บ้านเกิดความสามัคคีและมีรายได้	สำนักปลัด
๕	โครงการประเพณีบุญเดือนหก	เพื่ออนุรักษ์วัฒนธรรมประเพณีงานประเพณีบุญเดือนหกประจำปีของจังหวัดชัยภูมิ คงอยู่ตลอดไป	จังหวัดชัยภูมิ				๕๐,๐๐๐	๕๐,๐๐๐	ปีละ ๑ ครั้ง	ประเพณีบุญเดือนหกได้รับการอนุรักษ์คงอยู่ตลอดไป	สำนักปลัด
๖	โครงการส่งเสริมพัฒนาการเด็กเล็กศูนย์พัฒนาเด็กเล็ก อบต.บ้านเป่า	เพื่อส่งเสริมสุขภาพพลานามัยให้เด็กได้ออกกำลังกาย	เด็กศูนย์พัฒนาเด็กเล็ก อบต.บ้านเป่า				๑๐,๐๐๐	๑๐,๐๐๐	ปีละ ๑ ครั้ง	เด็กมีสุขภาพร่างกายที่สมบูรณ์ แข็งแรง	กองการศึกษา
๗	โครงการจัดการแข่งขันกีฬา อบต.บ้านเป่าต้านยาเสพติด “อบต.บ้านเป่า เกมส์”	เพื่อส่งเสริมให้เด็ก เยาวชน และประชาชนการออกกำลังกาย	เด็ก เยาวชน และประชาชนในเขต อบต.บ้านเป่า				๕๐,๐๐๐	๕๐,๐๐๐	ปีละ ๑ ครั้ง	เด็ก เยาวชน และประชาชนมีสุขภาพร่างกายที่สมบูรณ์ แข็งแรง	กองการศึกษา

ที่	โครงการ	วัตถุประสงค์	เป้าหมาย (ผลผลิตของโครงการ)	งบประมาณ					ตัวชี้วัด (KPI)	ผลที่คาดว่าจะได้รับ	หน่วยงาน รับผิดชอบ หลัก
				๒๕๖๑ (บาท)	๒๕๖๒ (บาท)	๒๕๖๓ (บาท)	๒๕๖๔ (บาท)	๒๕๖๕ (บาท)			
๘	โครงการส่งเสริมกีฬา อบต. เข้าร่วมแข่งขัน เช่น ญูกองแก้ว, ท้องถิ่นสัมพันธ์	เพื่อส่งเสริมให้บุคลากร เยาวชนและประชาชนออกกำลังกายและการเล่นกีฬาเชื่อมความสัมพันธ์ของบุคลากรระหว่างหน่วยงานภายในเขต อ. เกษตรสมบูรณ์	บุคลากร เยาวชน และประชาชนในเขต อบต.บ้านเป้า				๓๐,๐๐๐	๓๐,๐๐๐	ปีละ ๑ ครั้ง	บุคลากร เยาวชนและประชาชนมีสุขภาพร่างกายที่ สมบูรณ์ แข็งแรง	กองการศึกษา
๙	โครงการก่อสร้างลานกีฬา คสล. บริเวณหนองสังข์	เพื่อสนับสนุนให้ประชาชนได้เล่นกีฬา รู้รักสามัคคีและสุขภาพแข็งแรง	หมู่ที่ ๔ ขนาดกว้าง ๓๐ ม. ยาว ๔๐ม. หนา ๐.๑๒ ม.				๓๐๐,๐๐๐	๓๐๐,๐๐๐	ประชาชนได้รับประโยชน์ ๙๐%	ประชาชนในพื้นที่มีความสามัคคีและมีสุขภาพที่แข็งแรง	กองช่าง
๑๐	โครงการปรับปรุงลานกีฬา คสล. บริเวณศูนย์เรียนรู้อุทยาน ม. ๖	เพื่อปรับปรุงลานกีฬาให้มีสภาพสมบูรณ์พร้อมให้ประชาชนได้เล่นกีฬา รู้รักสามัคคีและสุขภาพแข็งแรง	หมู่ที่ ๖ ลานกีฬา ติดตั้งระบบ ไฟฟ้ารอบสนามตีเส้นลานกีฬา และทำประตูฟุตบอล				๒๐๐,๐๐๐	๒๐๐,๐๐๐	ประชาชนได้รับประโยชน์ ๙๐%	ประชาชนได้ใช้ลานกีฬาเพื่อเล่นกีฬาชนิดต่างๆ พร้อมมีความสามัคคีและมีสุขภาพที่แข็งแรง	กองช่าง
๑๑	โครงการก่อสร้างลานกีฬา คสล. ภายในหมู่บ้าน ม.๑๑	เพื่อสนับสนุนให้ประชาชนได้เล่นกีฬา รู้รักสามัคคีและสุขภาพแข็งแรง	หมู่ที่ ๑๑ ขนาดกว้าง ๓๐ ม. ยาว ๔๐ม. หนา ๐.๑๒ ม.				๓๐๐,๐๐๐	๓๐๐,๐๐๐	ประชาชนได้รับประโยชน์ ๙๐%	ประชาชนในพื้นที่มีความสามัคคีและมีสุขภาพที่แข็งแรง	กองช่าง
	รวม ๑๑ โครงการ						๑,๑๘๐,๐๐๐	๑,๑๘๐,๐๐๐			

๑.๔ แผนงานสาธารณสุข

ที่	โครงการ	วัตถุประสงค์	เป้าหมาย (ผลผลิตของโครงการ)	งบประมาณ					ตัวชี้วัด (KPI)	ผลที่คาดว่าจะได้รับ	หน่วยงาน รับผิดชอบหลัก
				๒๕๖๑ (บาท)	๒๕๖๒ (บาท)	๒๕๖๓ (บาท)	๒๕๖๔ (บาท)	๒๕๖๕ (บาท)			
๑	โครงการจัดซื้อวัสดุวิทยาศาสตร์หรือการแพทย์	เพื่อจัดซื้อวัสดุควบคุมและป้องกันโรคติดต่อต่างๆ ฯลฯ	ประชาชน เด็กเล็ก และสัตว์เลี้ยงทุกหมู่บ้านในเขตพื้นที่ อบต.บ้านเป่า				๑๒๐,๐๐๐	๑๒๐,๐๐๐	๑๐ หมู่บ้าน ๒ โรงเรียน ๑ ศูนย์พัฒนาฯ	ประชาชน เด็กเล็ก และสัตว์เลี้ยงไม่ป่วยเป็นโรคติดต่อ	สำนักปลัด
๒	โครงการรณรงค์และส่งเสริมการลดปริมาณขยะ	เพื่อรณรงค์และส่งเสริมการลดปริมาณขยะในเขตพื้นที่	ทุกครัวเรือนในเขตพื้นที่				๑๐๐,๐๐๐	๑๐๐,๐๐๐	๑๐ หมู่บ้าน	เขตพื้นที่ที่มีปริมาณขยะลดลง	สำนักปลัด
๓	โครงการตำบลบ้านเป่าร่วมใจกำจัดภัยโรคพิษสุนัขบ้าและควบคุมประชากรสุนัข-แมว ประจำปี	เพื่อควบคุมป้องกันการระบาดของโรคพิษสุนัขบ้าและควบคุมประชากรสุนัข-แมว	สุนัข-แมว ในเขตพื้นที่				๑๐๐,๐๐๐	๑๐๐,๐๐๐	๑๐ หมู่บ้าน	ตำบลบ้านเป่าไม่มีการระบาดของโรคพิษสุนัขบ้าและประชากรสุนัข-แมวได้รับการควบคุม	สำนักปลัด
๔	โครงการป้องกันและแก้ไขปัญหาสถานการณ์ฝุ่นละอองขนาดเล็ก PM ๒.๕	เพื่อป้องกันและแก้ไขปัญหาสถานการณ์ฝุ่นละอองขนาดเล็ก PM ๒.๕ ในเขตพื้นที่					๑๐๐,๐๐๐	๑๐๐,๐๐๐	๑๐ หมู่บ้าน	พื้นที่ตำบลบ้านเป่ามีการป้องกันฝุ่นละอองขนาดเล็ก PM ๒.๕	สำนักปลัด
๕	โครงการป้องกันและระงับโรคติดต่อต่างๆ	เพื่อป้องกันโรคติดต่อต่างๆ ในหมู่บ้าน	จำนวน ๑๐ หมู่บ้าน				๑๐๐,๐๐๐	๑๐๐,๐๐๐	๑๐ หมู่บ้าน	ประชาชนได้รับการป้องกันโรคติดต่อต่างๆ	สำนักปลัด
๖	โครงการตำบลจัดการสุขภาพ	เพื่อการดูแลสุขภาพประชาชนตามกลุ่มวัย	กลุ่มเด็กและสตรี วัยเรียน วัยรุ่น วัยทำงาน ผู้สูงอายุ				๕๐,๐๐๐	๕๐,๐๐๐	๑๐ หมู่บ้าน	ดูแลสุขภาพประชาชนตามกลุ่มวัยต่างๆ ได้อย่างรวดเร็ว	สำนักปลัด
๗	โครงการฝึกอบรมการปฐมพยาบาลเบื้องต้น	เพื่อให้ความรู้เกี่ยวกับการปฐมพยาบาลเบื้องต้นและสามารถช่วยเหลือผู้ประสบเหตุได้ทันทั่วทั้ง	เจ้าหน้าที่กู้ชีพ, อปพร., อสม. ประชาชนทั่วไป ในเขต อบต.บ้านเป่า				๓๐,๐๐๐	๓๐,๐๐๐	ประชาชนที่เจ็บป่วยได้รับประโยชน์ ๙๐%	ผู้ป่วยได้รับการปฐมพยาบาลเบื้องต้นและสามารถช่วยเหลือ นำส่ง รพ. ได้อย่างปลอดภัย	สำนักปลัด
๘	โครงการป้องกันและควบคุมโรคไข้เลือดออก	เพื่ออบรมให้ ความรู้ แก่ประชาชนให้รู้วิธีป้องกันและควบคุมโรคไข้เลือดออก	ประชาชนในพื้นที่				๕๐,๐๐๐	๕๐,๐๐๐	ประชาชนได้รับประโยชน์ ๙๐%	ประชาชนมีความรู้วิธีป้องกันและควบคุมโรคไข้ เลือดออก	สำนักปลัด
๙	โครงการจัดหน่วยบริการการแพทย์ฉุกเฉิน	เพื่อให้บริการด้านการแพทย์ฉุกเฉิน	หมู่บ้านในเขตพื้นที่รับผิดชอบของ อบต.บ้านเป่า				๔๕๐,๐๐๐	๔๕๐,๐๐๐	ประชาชนได้รับประโยชน์ ๑๐๐%	ประชาชนได้รับการให้ บริการการแพทย์ฉุกเฉิน	สำนักปลัด
	รวม ๙ โครงการ						๑,๑๐๐,๐๐๐	๑,๑๐๐,๐๐๐			

๑.๕ แผนงานสร้างความเข้มแข็งของชุมชน

ที่	โครงการ	วัตถุประสงค์	เป้าหมาย (ผลผลิตของโครงการ)	งบประมาณ					ตัวชี้วัด (KPI)	ผลที่คาดว่าจะได้รับ	หน่วยงาน รับผิดชอบหลัก
				๒๕๖๑ (บาท)	๒๕๖๒ (บาท)	๒๕๖๓ (บาท)	๒๕๖๔ (บาท)	๒๕๖๕ (บาท)			
๑	โครงการป้องกันความรุนแรงกับเด็ก สตรีและบุคคลในครอบครัว	เพื่อเป็นป้องกันความรุนแรงกับเด็ก สตรีและบุคคลในครอบครัว	หมู่บ้านในเขตพื้นที่รับผิดชอบ อบต.บ้านเป่า				๕๐,๐๐๐	๕๐,๐๐๐	๑๐ หมู่บ้าน	เด็ก สตรี และ บุคคลในครอบครัวมีความปลอดภัยและความสุข	สำนักปลัด
๒	โครงการฝึกอบรมและส่งเสริมกลุ่มอาชีพต่างๆ	เพื่อพัฒนาความสามารถเพิ่มประสิทธิภาพในการประกอบอาชีพ (ทอเสื่อกก ม.๔, เลี้ยงปลา (ม.๕) เลี้ยงกบม.๔,ทำพริกป่น ม.๔,ปลูกผักแบบกางมุ้ง ม.๔,ส่งเสริมจักรสานตระกร้าหวาย ม.๕ ,แปรรูปผลิต ม.๕, เพาะเห็ดชนิดต่างๆ ม.๖ ทอผ้า ม.๖, ม.๑๑)	ประชาชนในเขต อบต.บ้านเป่า				๕๐๐,๐๐๐	๕๐๐,๐๐๐	ปีละ ๑ ครั้ง	ประชาชนได้รับความรู้และสามารถพัฒนาผลผลิตทางการเกษตร	สำนักปลัด
๓	โครงการป้องกันและแก้ไขปัญหายาเสพติด	เพื่อป้องกันและแก้ไขปัญหายาเสพติด	ประชาชนในเขต อบต.บ้านเป่า				๕๐,๐๐๐	๕๐,๐๐๐	๑๐ หมู่บ้าน	ในเขตพื้นที่ตำบลได้รับการป้องกันและแก้ไขปัญหายาเสพติด	สำนักปลัด
	รวม ๓ โครงการ						๖๐๐,๐๐๐	๖๐๐,๐๐๐			

๑.๖ แผนงานเคหะและชุมชน

ที่	โครงการ	วัตถุประสงค์	เป้าหมาย (ผลผลิตของโครงการ)	งบประมาณ					ตัวชี้วัด (KPI)	ผลที่คาดว่าจะ ได้รับ	หน่วยงาน รับผิดชอบ หลัก
				๒๕๖๑ (บาท)	๒๕๖๒ (บาท)	๒๕๖๓ (บาท)	๒๕๖๔ (บาท)	๒๕๖๕ (บาท)			
๑	โครงการก่อสร้างบ่อบำบัด คสล. พร้อมวางท่อระบายน้ำ ม.๑	เพื่อระบายน้ำไม่ท่วมขังและระบายได้ทันที	หมู่ที่ ๑ ขนาดยาว ๒๘๐ ม. พร้อมบ่อบำบัด คสล. และวางท่อคอนกรีต ขนาด ศก. ๐.๔๐ ม. ดำเนินการจากถนนสายแยกทางหลวง ๒๑๕๕ ถึง บึงแก้ง				๒๐๐,๐๐๐	๒๐๐,๐๐๐	บ่อบำบัด ๑ แห่ง	น้ำไม่ท่วมขังและระบายได้ทันที	กองช่าง
๒	โครงการก่อสร้างร่องระบายน้ำ คสล. ภายในหมู่บ้าน จากบ้านนายสมหมาย แสนศาลา-นายพงษ์ศักดิ์ กุ้เขียว ม.๑	เพื่อให้ น้ำไม่ท่วมขังและระบายได้ทันที	หมู่ที่ ๑ กว้าง ๐.๕๐ ม. ลึก ๐.๕๐ ม. ยาว ๑๐๐ เมตร				๒๐๐,๐๐๐	๒๐๐,๐๐๐	ร่องระบายน้ำ ๑ สาย	น้ำไม่ท่วมขังและระบายได้ทันที	กองช่าง
๓	โครงการก่อสร้างร่องระบายน้ำ คสล. ภายในหมู่บ้าน จากบ้านนายสุด การเกิด-นายบุญชู เลิศขามป้อม ม.๔	เพื่อให้ น้ำไม่ท่วมขังและระบายได้ทันที	หมู่ที่ ๔ กว้าง ๐.๕๐ เมตร ลึก ๐.๔๐ เมตร ยาว ๑๐๐ เมตร				๑๖๐,๐๐๐	๑๖๐,๐๐๐	ร่องระบายน้ำ ๑ สาย	น้ำไม่ท่วมขังและระบายได้ทันที	กองช่าง
๔	โครงการก่อสร้างร่องระบายน้ำ คสล. ภายในหมู่บ้าน จากบ้านนายบันดล ลากปรากฏ-สุดเขตวัดห่มศิลา ม.๔	เพื่อให้ น้ำไม่ท่วมขังและระบายได้ทันที	หมู่ที่ ๔ กว้าง ๐.๕๐ เมตร ลึก ๐.๔๐ เมตร ยาว ๒๐๐ เมตร				๓๔๐,๐๐๐	๓๔๐,๐๐๐	ร่องระบายน้ำ ๑ สาย	น้ำไม่ท่วมขังและระบายได้ทันที	กองช่าง
๕	โครงการก่อสร้างร่องระบายน้ำ คสล. ภายในหมู่บ้าน จากบ้านนายอำพล กำลิ่งกล้า-นายมี ประณีตพลกรัง	เพื่อให้ น้ำไม่ท่วมขังและระบายได้ทันที	หมู่ที่ ๔ กว้าง ๐.๕๐ เมตร ลึก ๐.๔๐ เมตร ยาว ๑๒๐ เมตร				๒๐๐,๐๐๐	๒๐๐,๐๐๐	ร่องระบายน้ำ ๑ สาย	น้ำไม่ท่วมขังและระบายได้ทันที	กองช่าง
๖	โครงการก่อสร้างร่องระบายน้ำ คสล. ภายในหมู่บ้าน จากบ้านนางศรีสุพรรณ ลือหาญ-บ้านนายแบน พรหมรัง ม.๔	เพื่อให้ น้ำไม่ท่วมขังและระบายได้ทันที	หมู่ที่ ๔ กว้าง ๐.๕๐ เมตร ลึก ๐.๔๐ เมตร ยาว ๒๐๐ เมตร				๓๔๐,๐๐๐	๓๔๐,๐๐๐	ร่องระบายน้ำ ๑ สาย	น้ำไม่ท่วมขังและระบายได้ทันที	กองช่าง
๗	โครงการก่อสร้างร่องระบายน้ำ คสล. ภายในหมู่บ้าน จากบ้านนายสังวาล ชาติพลกรัง - บ้านนายชุมพร ประณีตพลกรัง ม.๔	เพื่อให้ น้ำไม่ท่วมขังและระบายได้ทันที	หมู่ที่ ๔ กว้าง ๐.๕๐ เมตร ลึก ๐.๔๐ เมตร ยาว ๒๐๐ เมตร				๓๔๐,๐๐๐	๓๔๐,๐๐๐	ร่องระบายน้ำ ๑ สาย	น้ำไม่ท่วมขังและระบายได้ทันที	กองช่าง
๘	โครงการก่อสร้างร่องระบายน้ำ คสล. ภายในหมู่บ้าน จากบ้านนายบุญชู เลิศขามป้อม-สะพานข้ามลำน้ำพรม ม.๔	เพื่อให้ น้ำไม่ท่วมขังและระบายได้ทันที	หมู่ที่ ๔ กว้าง ๐.๕๐ เมตร ลึก ๐.๔๐ เมตร ยาว ๙๑ เมตร				๑๕๔,๐๐๐	๑๕๔,๐๐๐	ร่องระบายน้ำ ๑ สาย	น้ำไม่ท่วมขังและระบายได้ทันที	กองช่าง

ที่	โครงการ	วัตถุประสงค์	เป้าหมาย (ผลผลิตของโครงการ)	งบประมาณ					ตัวชี้วัด (KPI)	ผลที่คาดว่าจะได้รับ	หน่วยงาน รับผิดชอบหลัก
				๒๕๖๑ (บาท)	๒๕๖๒ (บาท)	๒๕๖๓ (บาท)	๒๕๖๔ (บาท)	๒๕๖๕ (บาท)			
๙	โครงการก่อสร้างร่องระบายน้ำ คสล. ภายในหมู่บ้าน จากบ้านนางบุญตา บุรัมย์-บ้านนายสมหมาย รุ่งเกษตร ม.๔	เพื่อให้น้ำไม่ท่วมขังและระบายได้ทันที	หมู่ที่ ๔ กว้าง ๐.๕๐ เมตร ลึก ๐.๔๐ เมตร ยาว ๒๐๐ เมตร				๓๔๐,๐๐๐	๓๔๐,๐๐๐	ร่องระบายน้ำ ๑ สาย	น้ำไม่ท่วมขังและระบายได้ทันที	กองช่าง
๑๐	โครงการก่อสร้างร่องระบายน้ำ คสล. ภายในหมู่บ้าน จากบ้านนายทองมาก บัวโค้ง-บ้านนางหนูแวน ยาชามป้อม ม.๔	เพื่อให้น้ำไม่ท่วมขังและระบายได้ทันที	หมู่ที่ ๔ กว้าง ๐.๕๐ เมตร ลึก ๐.๔๐ เมตร ยาว ๒๐๐ เมตร				๓๔๐,๐๐๐	๓๔๐,๐๐๐	ร่องระบายน้ำ ๑ สาย	น้ำไม่ท่วมขังและระบายได้ทันที	กองช่าง
๑๑	โครงการก่อสร้างร่องระบายน้ำ คสล. ภายในหมู่บ้าน จากบ้านนายวรรณ นิลโอโล-บ้านนางสมจิตร ยาชามป้อม ม.๔	เพื่อให้น้ำไม่ท่วมขังและระบายได้ทันที	หมู่ที่ ๔ ขนาดกว้าง ๐.๕๐ เมตร ลึก ๐.๕๐ เมตร ยาว ๕๐ เมตร				๑๐๐,๐๐๐	๑๐๐,๐๐๐	ร่องระบายน้ำ ๑ สาย	น้ำไม่ท่วมขังและระบายได้ทันที	กองช่าง
๑๒	โครงการก่อสร้างร่องระบายน้ำ คสล. จากบ้านนายวิฑูรย์ เกื้อหนู-บ้านนางพรรณี มณีวรรณ ม.๔	เพื่อให้น้ำไม่ท่วมขังและระบายได้ทันที	หมู่ที่ ๔ ขนาดกว้าง ๐.๕๐ เมตร ลึก ๐.๕๐ เมตร ยาว ๕๐ เมตร				๑๐๐,๐๐๐	๑๐๐,๐๐๐	ร่องระบายน้ำ ๑ สาย	น้ำไม่ท่วมขังและระบายได้ทันที	กองช่าง
๑๓	โครงการปรับปรุงซ่อมแซมร่องระบายน้ำ คสล. จากบ้านสามแยกบ้านนางสมจิตร-สี่แยกบ้านนายแม็ก ม.๔	เพื่อให้น้ำไม่ท่วมขังและระบายได้ทันที	หมู่ที่ ๔				๒๐๐,๐๐๐	๒๐๐,๐๐๐	ร่องระบายน้ำ ๑ สาย	น้ำไม่ท่วมขังและระบายได้ทันที	กองช่าง
๑๔	โครงการปรับปรุงท่อระบายน้ำคอนกรีตเสริมเหล็ก จากบ้านนางหนูแวน ยาชามป้อม-บ้านนายสุวรรณ นิลโอโล ม.๔	เพื่อให้น้ำไม่ท่วมขังและระบายได้ทันที	หมู่ที่ ๔ วางท่อ คสล. ๗ ๐.๔๐ จำนวน ๔๐ ท่อน ยาว ๔๐ เมตร พร้อมบ่อพัก คสล.				๒๐๐,๐๐๐	๒๐๐,๐๐๐	ร่องระบายน้ำ ๑ สาย	น้ำไม่ท่วมขังและระบายได้ทันที	กองช่าง
๑๕	โครงการปรับปรุงท่อระบายน้ำคอนกรีตเสริมเหล็ก จากบ้านนายสงบ ล้วนมงคล-ลำน้ำพรม ม.๔	เพื่อให้น้ำไม่ท่วมขังและระบายได้ทันที	หมู่ที่ ๔ จากบ้านนายสงบ ล้วนมงคล - ลำน้ำพรม				๒๐๐,๐๐๐	๒๐๐,๐๐๐	ร่องระบายน้ำ ๑ สาย	น้ำไม่ท่วมขังและระบายได้ทันที	กองช่าง
๑๖	โครงการขุดลอกร่องระบายน้ำเสียฝั่งทิศเหนือของบึงแก้ง ม.๔	เพื่อให้น้ำไม่ท่วมขังและระบายได้ทันที	หมู่ที่ ๔ ขุดลอกยาว ๔๖๐ เมตร ลึก ๑.๐๐ เมตร				๒๐๐,๐๐๐	๒๐๐,๐๐๐	ร่องระบายน้ำ ๑ สาย	น้ำไม่ท่วมขังและระบายได้ทันที	กองช่าง
๑๗	โครงการก่อสร้างร่องระบายน้ำภายในหมู่บ้านสายโนนสังข์-วังม่วง หมู่ที่ ๕	เพื่อให้น้ำไม่ท่วมขังและระบายได้ทันที	หมู่ที่ ๕ ขนาดกว้าง ๐.๕๐ เมตร ลึก ๐.๔๐ เมตร ยาว ๒๐๐ เมตร				๓๒๐,๐๐๐	๓๒๐,๐๐๐	ร่องระบายน้ำ ๑ สาย	น้ำไม่ท่วมขังและระบายได้ทันที	กองช่าง
๑๘	โครงการก่อสร้างร่องระบายน้ำภายในหมู่บ้านจากบ้านนางคำบาง พันโนบัว-บ้านนายถวัลย์ ลากทวิ หมู่ที่ ๕	เพื่อให้น้ำไม่ท่วมขังและระบายได้ทันที	หมู่ที่ ๕ ขนาดกว้าง ๐.๕๐ เมตร ลึก ๐.๕๐ เมตร ยาว ๑๐๐ เมตร				๒๐๐,๐๐๐	๒๐๐,๐๐๐	ร่องระบายน้ำ ๑ สาย	น้ำไม่ท่วมขังและระบายได้ทันที	กองช่าง

ที่	โครงการ	วัตถุประสงค์	เป้าหมาย (ผลผลิตของโครงการ)	งบประมาณ					ตัวชี้วัด (KPI)	ผลที่คาดว่าจะได้รับ	หน่วยงาน รับผิดชอบหลัก
				๒๕๖๑ (บาท)	๒๕๖๒ (บาท)	๒๕๖๓ (บาท)	๒๕๖๔ (บาท)	๒๕๖๕ (บาท)			
๑๙	โครงการก่อสร้างร่องระบายน้ำภายในหมู่บ้านจากศาลากลางบ้าน-วัดโนนสังข์ หมู่ที่ ๕	เพื่อให้น้ำไม่ท่วมขังและระบายได้ทันที	หมู่ที่ ๕ ขนาดกว้าง ๐.๕๐ ม. ลึก ๐.๕๐ ม. ยาว ๑๐๐ เมตร				๒๐๐,๐๐๐	๒๐๐,๐๐๐	ร่องระบายน้ำ ๑ สาย	น้ำไม่ท่วมขังและระบายได้ทันที	กองช่าง
๒๐	โครงการก่อสร้างร่องระบายน้ำจากบ้านนางน้อย-บ้านนางกุหลาบ ม.๖	เพื่อให้น้ำไม่ท่วมขังและระบายได้ทันที	หมู่ที่ ๖ กว้าง ๐.๕๐ ม. ลึก ๐.๔๐ ม. ยาว ๑๒๐ เมตร				๓๒๔,๐๐๐	๓๒๔,๐๐๐	ร่องระบายน้ำ ๑ สาย	น้ำไม่ท่วมขังและระบายได้ทันที	กองช่าง
๒๑	โครงการก่อสร้างร่องระบายน้ำจากทางเข้าหมู่บ้าน-บ้านนางทองออนลากทวิ ม.๖	เพื่อให้น้ำไม่ท่วมขังและระบายได้ทันที	หมู่ที่ ๖ กว้าง ๐.๕๐ ม. ลึก ๐.๔๐ ม. ยาว ๑๒๐ เมตร				๓๒๔,๐๐๐	๓๒๔,๐๐๐	ร่องระบายน้ำ ๑ สาย	น้ำไม่ท่วมขังและระบายได้ทันที	กองช่าง
๒๒	โครงการร่องระบายน้ำภายในหมู่บ้าน จากบ้านนายสอน-บ้านนางสมใจ ม.๖	เพื่อให้น้ำไม่ท่วมขังและระบายได้ทันที	หมู่ที่ ๖ กว้าง ๐.๕๐ ม. ลึก ๐.๔๐ ม. ยาว ๑๕๐ เมตร				๔๐๐,๐๐๐	๔๐๐,๐๐๐	ร่องระบายน้ำ ๑ สาย	น้ำไม่ท่วมขังและระบายได้ทันที	กองช่าง
๒๓	โครงการร่องระบายน้ำภายในหมู่บ้านจากบ้านนางสม-บ้านนายคง ม.๖	เพื่อให้น้ำไม่ท่วมขังและระบายได้ทันที	หมู่ที่ ๖ กว้าง ๐.๕๐ เมตร ลึก ๐.๔๐ เมตร ยาว ๑๒๐ เมตร				๓๒๔,๐๐๐	๓๒๔,๐๐๐	ร่องระบายน้ำ ๑ สาย	น้ำไม่ท่วมขังและระบายได้ทันที	กองช่าง
๒๔	โครงการซ่อมแซมร่องระบายน้ำจากบ้านนายคงคา-บ้านนายชาญวิทย์ ม.๖	เพื่อให้น้ำไม่ท่วมขังและระบายได้ทันที	หมู่ที่ ๖ เปลี่ยนฝาปูนเป็นฝาเหล็กยาว ๑๐๐ เมตร				๓๕,๐๐๐	๓๕,๐๐๐	ร่องระบายน้ำ ๑ สาย	น้ำไม่ท่วมขังและระบายได้ทันที	กองช่าง
๒๕	โครงการร่องระบายน้ำภายในหมู่บ้าน ซอยปู่ตา ม.๖	เพื่อให้น้ำไม่ท่วมขังและระบายได้ทันที	หมู่ที่ ๖ กว้าง ๐.๕๐ เมตร ลึก ๐.๔๐ เมตร ยาว ๑๒๐ เมตร				๓๒๔,๐๐๐	๓๒๔,๐๐๐	ร่องระบายน้ำ ๑ สาย	น้ำไม่ท่วมขังและระบายได้ทันที	กองช่าง
๒๖	โครงการก่อสร้างท่อลอดเหลี่ยม (บล็อกคอนเวส) จากที่น่านางทองม้วน-ชีวิวิรีสอร์ท ม.๘	เพื่อก่อสร้างท่อลอดเหลี่ยมให้ระบายน้ำไม่ท่วมขังและระบายได้ทันที	หมู่ที่ ๘ ขนาดกว้าง ๒.๑๐ ม. สูง ๒.๑๐ ม.				๔๐๐,๐๐๐	๔๐๐,๐๐๐	ประชาชนได้รับประโยชน์ ๙๐%	น้ำไม่ท่วมขังและระบายได้ทันที	กองช่าง

ที่	โครงการ	วัตถุประสงค์	เป้าหมาย (ผลผลิตของโครงการ)	งบประมาณ					ตัวชี้วัด (KPI)	ผลที่คาดว่าจะได้รับ	หน่วยงาน รับผิดชอบหลัก
				๒๕๖๑ (บาท)	๒๕๖๒ (บาท)	๒๕๖๓ (บาท)	๒๕๖๔ (บาท)	๒๕๖๕ (บาท)			
๒๗	โครงการก่อสร้างท่อลอดเหลี่ยม (บล็อกคอนเวส) จากที่นายนายมัต-นายนายยอด ม.๘	เพื่อก่อสร้างท่อลอดเหลี่ยมให้ระบายน้ำไม่ท่วมขังและระบายได้ทันที	หมู่ที่ ๘ ขนาดกว้าง ๒.๑๐ ม. สูง ๒.๑๐ ม.				๔๐๐,๐๐๐	๔๐๐,๐๐๐	ประชาชนได้รับประโยชน์ ๙๐%	น้ำไม่ท่วมขังและระบายได้ทันที	กองช่าง
๒๘	โครงการก่อสร้างร่องระบายน้ำภายในหมู่บ้านจากบ้านนายสุทธิ ลากโชค-คลองชลประทาน ม.๑๐	เพื่อให้ น้ำไม่ท่วมขังและระบายได้ทันที	หมู่ที่ ๑๐ กว้าง ๐.๕๐ ม. ลึก ๐.๔๐ ม. ยาว ๑๒๐ ม. จากบ้านนายสุทธิ ลากโชค-คลองชลประทาน				๓๒๔,๐๐๐	๓๒๔,๐๐๐	ร่องระบายน้ำ ๑ สาย	น้ำไม่ท่วมขังและระบายได้ทันที	กองช่าง
๒๙	โครงการก่อสร้างท่อลอดเหลี่ยมคอนกรีตเสริมเหล็ก (บล็อกคอนเวส) ห้วยสะเดา ม.๑๑	เพื่อก่อสร้างท่อลอดเหลี่ยมให้ระบายน้ำไม่ท่วมขังและระบายได้ทันที	หมู่ที่ ๑๑ ขนาดกว้าง ๒.๑๐ ม. สูง ๒.๑๐ ม.				๔๕๐,๐๐๐	๔๕๐,๐๐๐	ประชาชนได้รับประโยชน์ ๙๐%	น้ำไม่ท่วมขังและระบายได้ทันที	กองช่าง
๓๐	โครงการก่อสร้างร่องระบายน้ำจากทางเข้าโรงเรียนบ้านโนนชาติ-บ้านนายโกพิศ ดวงภมร ม.๑๑	เพื่อให้ น้ำไม่ท่วมขังและระบายได้ทันที	หมู่ที่ ๑๑ กว้าง ๐.๕๐ ม. ลึก ๐.๔๐ ม. ยาว ๑๒๐ ม. จากโรงเรียนบ้าน โนนชาติ - ที่บ้านนายโกพิศ ดวงภมร				๓๒๔,๐๐๐	๓๒๔,๐๐๐	ร่องระบายน้ำ ๑ สาย	น้ำไม่ท่วมขังและระบายได้ทันที	กองช่าง
๓๑	โครงการก่อสร้างร่องระบายน้ำจากบ้านนางสมทรง-นางทองคำ ม.๑๒	เพื่อให้ น้ำไม่ท่วมขังและระบายได้ทันที	หมู่ที่ ๑๒ กว้าง ๐.๕๐ เมตร ลึก ๐.๔๐ เมตร ยาว ๑๒๐ เมตร				๓๒๔,๐๐๐	๓๒๔,๐๐๐	ร่องระบายน้ำ ๑ สาย	น้ำไม่ท่วมขังและระบายได้ทันที	กองช่าง
๓๒	โครงการก่อสร้างร่องระบายน้ำจากบ้านนางสุ -บ้านนายบุญมี ม.๑๒	เพื่อให้ น้ำไม่ท่วมขังและระบายได้ทันที	หมู่ที่ ๑๒ กว้าง ๐.๕๐ เมตร ลึก ๐.๔๐ เมตร ยาว ๑๒๐ เมตร				๓๒๔,๐๐๐	๓๒๔,๐๐๐	ร่องระบายน้ำ ๑ สาย	น้ำไม่ท่วมขังและระบายได้ทันที	กองช่าง
๓๓	โครงการก่อสร้างร่องระบายน้ำจากบ้านนางพรพรรณ บางศิริ-หน้าบ้านนายทศพร แสงขามป้อม ม.๑๒	เพื่อให้ น้ำไม่ท่วมขังและระบายได้ทันที	หมู่ที่ ๑๒ กว้าง ๐.๕๐ เมตร ลึก ๐.๔๐ เมตร ยาว ๑๒๐ เมตร				๓๒๔,๐๐๐	๓๒๔,๐๐๐	ร่องระบายน้ำ ๑ สาย	น้ำไม่ท่วมขังและระบายได้ทันที	กองช่าง
๓๔	โครงการก่อสร้างร่องระบายน้ำจากบ้านนางสมทรง-ลำน้ำพรม ม.๑๒	เพื่อให้ น้ำไม่ท่วมขังและระบายได้ทันที	หมู่ที่ ๑๒ กว้าง ๐.๕๐ เมตร ลึก ๐.๔๐ เมตร ยาว ๑๐๐ เมตร				๒๗๐,๐๐๐	๒๗๐,๐๐๐	ร่องระบายน้ำ ๑ สาย	น้ำไม่ท่วมขังและระบายได้ทันที	กองช่าง
๓๕	โครงการวางท่อระบายน้ำลำน้ำพรม ม.๑๒	เพื่อให้ น้ำไม่ท่วมขังและระบายได้ทันที	หมู่ที่ ๑๒ วางท่อคอนกรีตขนาด ๐.๓๐ เมตร จำนวน ๕๕ ท่อน				๓๐,๐๐๐	๓๐,๐๐๐	ท่อระบายน้ำ ๑ สาย	น้ำไม่ท่วมขังและระบายได้ทันที	กองช่าง
๓๖	โครงการก่อสร้างร่องระบายน้ำจากสามแยกโรงสีของนายโย ชันตะ-หลังบ้านนายนิคม ลากบุญ ม.๑๓	เพื่อให้ น้ำไม่ท่วมขังและระบายได้ทันที	หมู่ที่ ๑๓ กว้าง ๐.๕๐ เมตร ลึก ๐.๕๐ เมตร ยาว ๑๐๐ เมตร				๒๐๐,๐๐๐	๒๐๐,๐๐๐	ร่องระบายน้ำ ๑ สาย	น้ำไม่ท่วมขังและระบายได้ทันที	กองช่าง

ที่	โครงการ	วัตถุประสงค์	เป้าหมาย (ผลผลิตของโครงการ)	งบประมาณ					ตัวชี้วัด (KPI)	ผลที่คาดว่าจะได้รับ	หน่วยงาน รับผิดชอบหลัก
				๒๕๖๑ (บาท)	๒๕๖๒ (บาท)	๒๕๖๓ (บาท)	๒๕๖๔ (บาท)	๒๕๖๕ (บาท)			
๓๗	โครงการก่อสร้างท่อลอดเหลี่ยมคสล.ข้ามห้วยทุ่งหนองอีเรียงจากนางเบญญ-นายนายเปรี๊ญ ธรรมกุล ม. ๑๓	เพื่อก่อสร้างท่อลอดเหลี่ยมให้ระบายน้ำไม่ให้ท่วมขังและระบายได้ทันที	หมู่ที่ ๑๓ ขนาดกว้าง ๒.๑๐ เมตร สูง ๒.๑๐ เมตร ข้ามห้วยทุ่งหนองอีเรียง จากนางเบญญ-นายนายเปรี๊ญ ธรรมกุล				๔๕๐,๐๐๐	๔๕๐,๐๐๐	ประชาชนได้รับประโยชน์ ๙๐%	น้ำไม่ท่วมขังและระบายได้ทันที	กองช่าง
๓๘	โครงการก่อสร้างท่อลอดเหลี่ยมคสล. วั่งกระหนวน จากนางนางสมคิด-นายนายเสนห์ ม.๑๓	เพื่อก่อสร้างท่อลอดเหลี่ยมให้ระบายน้ำไม่ให้ท่วมขังและระบายได้ทันที	หมู่ที่ ๑๓ ขนาดกว้าง ๒.๑๐ เมตร สูง ๒.๑๐ เมตร วั่งกระหนวน จากนางนางสมคิด-นายนายเสนห์				๔๕๐,๐๐๐	๔๕๐,๐๐๐	ประชาชนได้รับประโยชน์ ๙๐%	น้ำไม่ท่วมขังและระบายได้ทันที	กองช่าง
๓๙	โครงการขยายเขตไฟฟ้าแรงต่ำจากที่นายคำอ้าย-บ้านนายละเอียด ม. ๑	เพื่อให้ประชาชนมีไฟฟ้าแสงสว่าง ป้องกัน การเกิดอุบัติเหตุ มีความปลอดภัยในชีวิตและทรัพย์สิน	หมู่ที่ ๑ ขยายเขต ปักเสาพาดสาย จากที่นายคำอ้าย-บ้านนายละเอียด ยาว ๒๐๐ เมตร				๑๐๐,๐๐๐	๑๐๐,๐๐๐	ประชาชนได้รับประโยชน์ ๙๐%	ประชาชนมีไฟฟ้าแสงสว่าง ป้องกัน การเกิดอุบัติเหตุ มีความปลอดภัยในชีวิตและทรัพย์สิน	กองช่าง
๔๐	โครงการขยายเขตไฟฟ้าแรงต่ำจากนาย พงษ์ศักดิ์-ทางเข้าหมู่บ้าน พร้อมเสาไฟฟ้า ม. ๑	เพื่อให้ประชาชนมีไฟฟ้าแสงสว่าง ป้องกัน การเกิดอุบัติเหตุ มีความปลอดภัยในชีวิตและทรัพย์สิน	หมู่ที่ ๑ นายพงษ์ศักดิ์-ทางเข้าหมู่บ้าน พร้อมเสาไฟฟ้า				๑๐๐,๐๐๐	๑๐๐,๐๐๐	ประชาชนได้รับประโยชน์ ๙๐%	ประชาชนมีไฟฟ้าแสงสว่าง ป้องกัน การเกิดอุบัติเหตุ มีความปลอดภัยในชีวิตและทรัพย์สิน	กองช่าง
๔๑	โครงการติดตั้งโคมไฟส่องสว่างจากที่นายสุรินทร์ ลีโนนเขว-ประปา ม.๑	เพื่อให้ประชาชนมีไฟฟ้าแสงสว่าง ป้องกัน การเกิดอุบัติเหตุ มีความปลอดภัยในชีวิตและทรัพย์สิน	หมู่ที่ ๑ จากที่นายสุรินทร์ ลีโนนเขว-ประปา				๕๐,๐๐๐	๕๐,๐๐๐	ประชาชนได้รับประโยชน์ ๙๐%	ประชาชนมีไฟฟ้าแสงสว่าง ป้องกัน การเกิดอุบัติเหตุ มีความปลอดภัยในชีวิตและทรัพย์สิน	กองช่าง
๔๒	โครงการขยายเขตไฟฟ้าแรงต่ำพร้อมติดตั้งโคมไฟส่องสว่างจากนายสมหมาย แสนสาลา-ที่นายสุรินทร์ ลีโนนเขว ม.๑	เพื่อให้ประชาชนมีไฟฟ้าแสงสว่าง ป้องกัน การเกิดอุบัติเหตุ มีความปลอดภัยในชีวิตและทรัพย์สิน	หมู่ที่ ๑ จากนายสมหมาย แสนสาลา - ที่นายสุรินทร์ ลีโนนเขว				๒๐๐,๐๐๐	๒๐๐,๐๐๐	ประชาชนได้รับประโยชน์ ๙๐%	ประชาชนมีไฟฟ้าแสงสว่าง ป้องกัน การเกิดอุบัติเหตุ มีความปลอดภัยในชีวิตและทรัพย์สิน	กองช่าง
๔๓	โครงการขยายเขตไฟฟ้าแรงต่ำจากแยกถนน คสล.หลังบ้านนายสมหมาย แสนสาลา-ที่นายบุญมากู๋เขียว ม.๑	เพื่อให้ประชาชนมีไฟฟ้าแสงสว่าง ป้องกัน การเกิดอุบัติเหตุ มีความปลอดภัยในชีวิตและทรัพย์สิน	หมู่ที่ ๑ จากแยกถนน คสล.หลังบ้านนายสมหมาย แสนสาลา-ที่นายบุญมากู๋เขียว				๑๐๐,๐๐๐	๑๐๐,๐๐๐	ประชาชนได้รับประโยชน์ ๙๐%	ประชาชนมีไฟฟ้าแสงสว่าง ป้องกัน การเกิดอุบัติเหตุ มีความปลอดภัยในชีวิตและทรัพย์สิน	กองช่าง

ที่	โครงการ	วัตถุประสงค์	เป้าหมาย (ผลผลิตของโครงการ)	งบประมาณ					ตัวชี้วัด (KPI)	ผลที่คาดว่าจะได้รับ	หน่วยงาน รับผิดชอบหลัก
				๒๕๖๑ (บาท)	๒๕๖๒ (บาท)	๒๕๖๓ (บาท)	๒๕๖๔ (บาท)	๒๕๖๕ (บาท)			
๔๔	โครงการขยายเขตไฟฟ้าแรงต่ำจากที่ นายวีระศักดิ์-บ้านนายสุรัตน์ ม.๓	เพื่อให้ประชาชนมีไฟฟ้าแสงสว่างป้องกัน การเกิดอุบัติเหตุ มีความปลอดภัยในชีวิตและทรัพย์สิน	หมู่ที่ ๓ จากที่นายวีระศักดิ์-บ้านนายสุรัตน์				๕๐,๐๐๐	๕๐,๐๐๐	ประชาชนได้รับประโยชน์ ๙๐%	ประชาชนมีไฟฟ้าแสงสว่างป้องกัน การเกิดอุบัติเหตุ มีความปลอดภัยในชีวิตและทรัพย์สิน	กองช่าง
๔๕	โครงการขยายเขตไฟฟ้าแรงต่ำพร้อมติดตั้งโคมไฟส่องสว่าง จากที่นางสะแวงวรรณ-ที่นายเพ็ง ครงเคหา ม.๓	เพื่อให้ประชาชนมีไฟฟ้าแสงสว่างป้องกัน การเกิดอุบัติเหตุ มีความปลอดภัยในชีวิตและทรัพย์สิน	หมู่ที่ ๓ นางสะแวงวรรณ - ที่นายเพ็ง ครงเคหา				๑๐๐,๐๐๐	๑๐๐,๐๐๐	ประชาชนได้รับประโยชน์ ๙๐%	ประชาชนมีไฟฟ้าแสงสว่างป้องกัน การเกิดอุบัติเหตุ มีความปลอดภัยในชีวิตและทรัพย์สิน	กองช่าง
๔๖	โครงการขยายเขตไฟฟ้าแรงต่ำเพื่อการเกษตรจากที่นางหาวา-ที่นายผู้ใหญ่มิตร ม.๓	เพื่อให้เกษตรกรมีไฟฟ้าใช้เพื่อการทำเกษตรกรรม	หมู่ที่ ๓ จากที่นางหาวา-ที่นายผู้ใหญ่มิตร				๒๐๐,๐๐๐	๒๐๐,๐๐๐	เกษตรกรได้รับประโยชน์ ๙๐%	เกษตรกรมีไฟฟ้าใช้เพื่อการทำเกษตรกรรม	กองช่าง
๔๗	โครงการขยายเขตไฟฟ้าแรงต่ำเพื่อการเกษตรจากที่นางหาวา-ที่นางหลง ม.๓	เพื่อให้เกษตรกรมีไฟฟ้าใช้เพื่อการทำเกษตรกรรม	หมู่ที่ ๓ จากที่นางหาวา-ที่นางหลง				๒๐๐,๐๐๐	๒๐๐,๐๐๐	เกษตรกรได้รับประโยชน์ ๙๐%	เกษตรกรมีไฟฟ้าใช้เพื่อการทำเกษตรกรรม	กองช่าง
๔๘	โครงการติดตั้งโคมไฟส่องสว่างเส้นบ้านนายศรีธา-นางประคอง ม.๓	เพื่อให้ประชาชนมีไฟฟ้าแสงสว่างป้องกัน การเกิดอุบัติเหตุ มีความปลอดภัยในชีวิตและทรัพย์สิน	หมู่ที่ ๓ จากบ้าน นายศรีธา-นางประคอง				๑๕,๐๐๐	๑๕,๐๐๐	ประชาชนได้รับประโยชน์ ๙๐%	ประชาชนมีไฟฟ้าแสงสว่างป้องกัน การเกิดอุบัติเหตุ มีความปลอดภัยในชีวิตและทรัพย์สิน	กองช่าง
๔๙	โครงการขยายเขตไฟฟ้าแรงต่ำเพื่อการเกษตรจากที่นายคงคา ลากสถิตย์ -ที่นายรุ่งนรินทร์ ขวัญพูล ม.๓	เพื่อให้เกษตรกรมีไฟฟ้าใช้เพื่อการทำเกษตรกรรม	หมู่ที่ ๓ จากที่นายคงคา ลากสถิตย์ -ที่นายรุ่งนรินทร์ ขวัญพูล				๒๐๐,๐๐๐	๒๐๐,๐๐๐	เกษตรกรได้รับประโยชน์ ๙๐%	เกษตรกรมีไฟฟ้าใช้เพื่อการทำเกษตรกรรม	กองช่าง
๕๐	โครงการขยายเขตไฟฟ้าแรงต่ำเพื่อการเกษตรจากบ้านนางหนูแวน-นายอุบล ม.๔	เพื่อให้เกษตรกรมีไฟฟ้าใช้เพื่อการทำเกษตรกรรม	หมู่ที่ ๔ จากบ้านนางหนูแวน-นายอุบล				๑๐๐,๐๐๐	๑๐๐,๐๐๐	เกษตรกรได้รับประโยชน์ ๙๐%	เกษตรกรมีไฟฟ้าใช้เพื่อการทำเกษตรกรรม	กองช่าง
๕๑	โครงการติดตั้งโคมไฟส่องสว่างทางเข้าหมู่บ้าน ๕ จุด ม.๔	เพื่อให้ประชาชนมีไฟฟ้าแสงสว่างป้องกัน การเกิดอุบัติเหตุ มีความปลอดภัยในชีวิตและทรัพย์สิน	หมู่ที่ ๕ เดินสายไฟฟ้าสายดับพร้อมติดตั้งโคมไฟส่องสว่าง				๑๐๐,๐๐๐	๑๐๐,๐๐๐	ประชาชนได้รับประโยชน์ ๙๐%	ประชาชนมีไฟฟ้าแสงสว่างป้องกัน การเกิดอุบัติเหตุ มีความปลอดภัยในชีวิตและทรัพย์สิน	กองช่าง

ที่	โครงการ	วัตถุประสงค์	เป้าหมาย (ผลผลิตของโครงการ)	งบประมาณ					ตัวชี้วัด (KPI)	ผลที่คาดว่าจะ จะได้รับ	หน่วยงาน รับผิดชอบ หลัก
				๒๕๖๑ (บาท)	๒๕๖๒ (บาท)	๒๕๖๓ (บาท)	๒๕๖๔ (บาท)	๒๕๖๕ (บาท)			
๕๒	โครงการติดตั้งโคมไฟส่องสว่าง สะพานและบ้านนางน้อย ม.๔	เพื่อให้ประชาชนมีไฟฟ้า แสงสว่างป้องกันการเกิด อุบัติเหตุ มีความปลอดภัย ในชีวิตและทรัพย์สิน	หมู่ที่ ๔ เดินสายไฟฟ้าสายดับ พร้อมติดตั้งโคมไฟส่องสว่าง สะพานและบ้านนางน้อย				๒๐,๐๐๐	๒๐,๐๐๐	ประชาชนได้รับ ประโยชน์ ๙๐%	ประชาชนมีไฟฟ้าแสงสว่าง ป้องกันการเกิดอุบัติเหตุ มี ความปลอดภัยในชีวิตและ ทรัพย์สิน	กองช่าง
๕๓	โครงการขยายเขตไฟฟ้าแรงต่ำเพื่อ การเกษตรจากท้ายบ้านฝั่งขวา- บ้านดอนหัน (นอกเขต) ม. ๔	เพื่อให้เกษตรกรมีไฟฟ้าใช้ เพื่อการทำเกษตรกรรม	หมู่ที่ ๔ ขยายเขตไฟฟ้าแรง ต่ำ ปักเสาพาดสาย				๒๐๐,๐๐๐	๒๐๐,๐๐๐	เกษตรกรได้รับ ประโยชน์ ๙๐%	เกษตรกรมีไฟฟ้าใช้เพื่อการ ทำเกษตรกรรม	กองช่าง
๕๔	โครงการขยายเขตไฟฟ้าแรงต่ำ ภายในหมู่บ้านจากบ้านนาง ศรีสุพรรณ ลือหาญ-เมรุวัดป่า ม.๔	เพื่อให้ประชาชนมีไฟฟ้า แสงสว่างป้องกันการเกิด อุบัติเหตุ มีความปลอดภัย ในชีวิตและทรัพย์สิน	หมู่ที่ ๔ จากบ้านนาง ศรีสุพรรณ ลือหาญ-เมรุวัดป่า				๕๐๐,๐๐๐	๕๐๐,๐๐๐	ประชาชนได้รับ ประโยชน์ ๙๐%	ประชาชนมีไฟฟ้าแสงสว่าง ป้องกันการเกิดอุบัติเหตุ มี ความปลอดภัยในชีวิตและ ทรัพย์สิน	กองช่าง
๕๕	โครงการขยายเขตไฟฟ้าแรงต่ำเพื่อ การเกษตรจากสะพานข้ามลำ น้ำพรมฝั่งซ้าย-ที่นางนงบุญปิ่น เลิศขามป้อม ม.๔ (นอกเขต)	เพื่อให้เกษตรกรมีไฟฟ้าใช้ เพื่อการทำเกษตรกรรม	หมู่ที่ ๔ จากสะพานข้ามลำ น้ำพรมฝั่งซ้าย-ที่นางนง บุญปิ่น เลิศขามป้อม				๑๕๐,๐๐๐	๑๕๐,๐๐๐	เกษตรกรได้รับ ประโยชน์ ๙๐%	เกษตรกรมีไฟฟ้าใช้เพื่อการ ทำเกษตรกรรม	กองช่าง
๕๖	โครงการขยายเขตไฟฟ้าแรงต่ำเพื่อ การเกษตรพร้อมติดตั้งโคมไฟส่อง สว่างจากบ้านนางแคล้ว ดอกเข็ม- นายสมพงษ์ สุดมั่งมี ม.๔	เพื่อให้เกษตรกรมีไฟฟ้าใช้ เพื่อการทำเกษตรกรรม	หมู่ที่ ๔ นางแคล้ว ดอกเข็ม- นายสมพงษ์ สุดมั่งมี				๑๐๐,๐๐๐	๑๐๐,๐๐๐	เกษตรกรได้รับ ประโยชน์ ๙๐%	เกษตรกรมีไฟฟ้าใช้เพื่อการ ทำเกษตรกรรม	กองช่าง
๕๗	โครงการติดตั้งไฟฟ้าส่องสว่างบ้าน พ่อปราณี-นางหนูแวน ม.๔	เพื่อให้ประชาชนมีไฟฟ้า แสงสว่างป้องกันการเกิด อุบัติเหตุ มีความปลอดภัย ในชีวิตและทรัพย์สิน	หมู่ที่ ๔ บ้านพ่อปราณี- นางหนูแวน				๘๐,๐๐๐	๘๐,๐๐๐	ประชาชนได้รับ ประโยชน์ ๙๐%	ประชาชนมีไฟฟ้าแสงสว่าง ป้องกันการเกิดอุบัติเหตุ มี ความปลอดภัยในชีวิตและ ทรัพย์สิน	กองช่าง
๕๘	โครงการขยายเขตไฟฟ้าแรงต่ำ จากชุมประตูป้านางจิตรตา ผ่อง จรรยา ม.๔	เพื่อให้ประชาชนมีไฟฟ้า แสงสว่างป้องกันการเกิด อุบัติเหตุ มีความปลอดภัย ในชีวิตและทรัพย์สิน	หมู่ที่ ๔ จากชุมประตูป้านาง จิตรตา ผ่องจรรยา				๑๐๐,๐๐๐	๑๐๐,๐๐๐	ประชาชนได้รับ ประโยชน์ ๙๐%	ประชาชนมีไฟฟ้าแสงสว่าง ป้องกันการเกิดอุบัติเหตุ มี ความปลอดภัยในชีวิตและ ทรัพย์สิน	กองช่าง

ที่	โครงการ	วัตถุประสงค์	เป้าหมาย (ผลผลิตของโครงการ)	งบประมาณ					ตัวชี้วัด (KPI)	ผลที่คาดว่าจะได้รับ	หน่วยงาน รับผิดชอบหลัก
				๒๕๖๑ (บาท)	๒๕๖๒ (บาท)	๒๕๖๓ (บาท)	๒๕๖๔ (บาท)	๒๕๖๕ (บาท)			
๕๙	โครงการขยายเขตไฟฟ้าแรงต่ำจากบึงไข่มุน - ที่นางนงบุญตาบุรีรัมย์ ม.๔	เพื่อให้ประชาชนมีไฟฟ้าแสงสว่างป้องกันการเกิดอุบัติเหตุ มีความปลอดภัยในชีวิตและทรัพย์สิน	หมู่ที่ ๔ จากบึงไข่มุน-ที่นางนงบุญตาบุรีรัมย์				๑๐๐,๐๐๐	๑๐๐,๐๐๐	ประชาชนได้รับประโยชน์ ๙๐%	ประชาชนมีไฟฟ้าแสงสว่างป้องกันการเกิดอุบัติเหตุ มีความปลอดภัยในชีวิตและทรัพย์สิน	กองช่าง
๖๐	โครงการขยายเขตไฟฟ้าแรงต่ำเพื่อการเกษตรจากที่นายบุญชูเลิศขามป้อม-ที่นายราชันย์ ล้วนมงคล (บึงไข่มุน) ม.๔	เพื่อให้เกษตรกรมีไฟฟ้าใช้เพื่อการทำเกษตรกรรม	หมู่ที่ ๔ จากที่นายบุญชูเลิศขามป้อม-ที่นายราชันย์ ล้วนมงคล (บึงไข่มุน)				๒๐๐,๐๐๐	๒๐๐,๐๐๐	เกษตรกรได้รับประโยชน์ ๙๐%	เกษตรกรมีไฟฟ้าใช้เพื่อการทำเกษตรกรรม	กองช่าง
๖๑	โครงการขยายเขตไฟฟ้าแรงต่ำเพื่อการเกษตรจากที่นางนงรัก กว้างขวาง-ที่นางนงประนอม ภาตพลกรัง ม.๔	เพื่อให้เกษตรกรมีไฟฟ้าใช้เพื่อการทำเกษตรกรรม	หมู่ที่ ๔ จากที่นางนงรัก กว้างขวาง-ที่นางนงประนอม ภาตพลกรัง				๒๐๐,๐๐๐	๒๐๐,๐๐๐	เกษตรกรได้รับประโยชน์ ๙๐%	เกษตรกรมีไฟฟ้าใช้เพื่อการทำเกษตรกรรม	กองช่าง
๖๒	โครงการขยายเขตไฟฟ้าแรงต่ำเพื่อการเกษตรจากสะพานข้ามลำน้ำพรมฝั่งซ้ายถึงที่นายบัวลอง ลาภทวี ม.๔	เพื่อให้เกษตรกรมีไฟฟ้าใช้เพื่อการทำเกษตรกรรม	หมู่ที่ ๔ จากสะพานข้ามลำน้ำพรมฝั่งซ้ายถึงที่นายบัวลอง ลาภทวี				๓๐๐,๐๐๐	๓๐๐,๐๐๐	เกษตรกรได้รับประโยชน์ ๙๐%	เกษตรกรมีไฟฟ้าใช้เพื่อการทำเกษตรกรรม	กองช่าง
๖๓	โครงการขยายเขตไฟฟ้าแรงต่ำเพื่อการเกษตรจากที่นางชั้นทอง ลือกำลัง-ที่นายช่วย ยาชัย ม.๔	เพื่อให้เกษตรกรมีไฟฟ้าใช้เพื่อการทำเกษตรกรรม	หมู่ที่ ๔ จากที่นางชั้นทอง ลือกำลัง-ที่นายช่วย ยาชัย				๒๐๐,๐๐๐	๒๐๐,๐๐๐	เกษตรกรได้รับประโยชน์ ๙๐%	เกษตรกรมีไฟฟ้าใช้เพื่อการทำเกษตรกรรม	กองช่าง
๖๔	โครงการขยายหม้อแปลงไฟฟ้าภายในหมู่บ้าน ม.๔	เพื่อให้ประชาชนมีไฟฟ้าแสงสว่างป้องกันการเกิดอุบัติเหตุ มีความปลอดภัยในชีวิตและทรัพย์สิน	หมู่ที่ ๔ ภายในหมู่บ้าน				๒๐๐,๐๐๐	๒๐๐,๐๐๐	ประชาชนได้รับประโยชน์ ๙๐%	ประชาชนมีไฟฟ้าแสงสว่างป้องกันการเกิดอุบัติเหตุ มีความปลอดภัยในชีวิตและทรัพย์สิน	กองช่าง
๖๕	โครงการขยายเขตไฟฟ้าแรงต่ำเพื่อการเกษตรจากที่นายปองเพิ่มพูน-ที่นางสายยนต์ สำราญรีน ม.๔	เพื่อให้เกษตรกรมีไฟฟ้าใช้เพื่อการทำเกษตรกรรม	หมู่ที่ ๔ จากที่นายปองเพิ่มพูน-ที่นางสายยนต์ สำราญรีน				๒๐๐,๐๐๐	๒๐๐,๐๐๐	เกษตรกรได้รับประโยชน์ ๙๐%	เกษตรกรมีไฟฟ้าใช้เพื่อการทำเกษตรกรรม	กองช่าง

ที่	โครงการ	วัตถุประสงค์	เป้าหมาย (ผลผลิตของโครงการ)	งบประมาณ					ตัวชี้วัด (KPI)	ผลที่คาดว่าจะได้รับ	หน่วยงาน รับผิดชอบหลัก
				๒๕๖๑ (บาท)	๒๕๖๒ (บาท)	๒๕๖๓ (บาท)	๒๕๖๔ (บาท)	๒๕๖๕ (บาท)			
๖๖	โครงการขยายเขตไฟฟ้าแรงต่ำพร้อมติดตั้งโคมไฟส่องสว่างตามถนนสายโนนสังข์-วังม่วง ม.๕	เพื่อให้ประชาชนมีไฟฟ้าแสงสว่างป้องกันการเกิดอุบัติเหตุ มีความปลอดภัยในชีวิตและทรัพย์สิน	หมู่ที่ ๕ ขยายเขตปักเสาพาดสาย ภายในหมู่บ้าน ถนนสายโนนสังข์-วังม่วง				๓๐๐,๐๐๐	๓๐๐,๐๐๐	ประชาชนได้รับประโยชน์ ๙๐%	ประชาชนมีไฟฟ้าแสงสว่างป้องกันการเกิดอุบัติเหตุ มีความปลอดภัยในชีวิตและทรัพย์สิน	กองช่าง
๖๗	โครงการขยายเขตไฟฟ้าแรงสูงจากบ้านโนนสังข์-บ้านวังม่วง ม.๕	เพื่อให้ประชาชนมีไฟฟ้าแสงสว่างป้องกันการเกิดอุบัติเหตุ มีความปลอดภัยในชีวิตและทรัพย์สิน	หมู่ที่ ๕ จากบ้านโนนสังข์-บ้านวังม่วง				๕๐๐,๐๐๐	๕๐๐,๐๐๐	ประชาชนได้รับประโยชน์ ๙๐%	ประชาชนมีไฟฟ้าแสงสว่างป้องกันการเกิดอุบัติเหตุมีความปลอดภัยในชีวิตและทรัพย์สิน	กองช่าง
๖๘	โครงการขยายเขตไฟฟ้าแรงต่ำเพื่อการเกษตรจากห้วยแล้ง-บ้านโนนสังข์ ม.๕	เพื่อให้เกษตรกรมีไฟฟ้าใช้เพื่อการทำการเกษตรกรรม	หมู่ที่ ๕ ห้วยแล้ง-บ้านโนนสังข์				๒๐๐,๐๐๐	๒๐๐,๐๐๐	เกษตรกรได้รับประโยชน์ ๙๐%	เกษตรกรมีไฟฟ้าใช้เพื่อการทำการเกษตรกรรม	กองช่าง
๖๙	โครงการขยายเขตไฟฟ้าแรงต่ำซอยโสภิตานะ ม.๕	เพื่อให้ประชาชนมีไฟฟ้าแสงสว่างป้องกันการเกิดอุบัติเหตุ มีความปลอดภัยในชีวิตและทรัพย์สิน	หมู่ที่ ๕ ซอยโสภิตานะ				๑๐๐,๐๐๐	๑๐๐,๐๐๐	ประชาชนได้รับประโยชน์ ๙๐%	ประชาชนมีไฟฟ้าแสงสว่างป้องกันการเกิดอุบัติเหตุ มีความปลอดภัยในชีวิตและทรัพย์สิน	กองช่าง
๗๐	โครงการขยายเขตไฟฟ้าแรงต่ำซอยโสภิตานะ ม.๕	เพื่อให้ประชาชนมีไฟฟ้าแสงสว่างป้องกันการเกิดอุบัติเหตุ มีความปลอดภัยในชีวิตและทรัพย์สิน	หมู่ที่ ๕ ซอยโสภิตานะ				๑๐๐,๐๐๐	๑๐๐,๐๐๐	ประชาชนได้รับประโยชน์ ๙๐%	ประชาชนมีไฟฟ้าแสงสว่างป้องกันการเกิดอุบัติเหตุ มีความปลอดภัยในชีวิตและทรัพย์สิน	กองช่าง
๗๑	โครงการขยายหม้อแปลงภายในหมู่บ้าน ม.๕	เพื่อให้ประชาชนมีไฟฟ้าแสงสว่างป้องกันการเกิดอุบัติเหตุ มีความปลอดภัยในชีวิตและทรัพย์สิน	หมู่ที่ ๕ ภายในหมู่บ้าน				๒๐๐,๐๐๐	๒๐๐,๐๐๐	ประชาชนได้รับประโยชน์ ๙๐%	ประชาชนมีไฟฟ้าแสงสว่างป้องกันการเกิดอุบัติเหตุ มีความปลอดภัยในชีวิตและทรัพย์สิน	กองช่าง
๗๒	โครงการขยายเขตไฟฟ้าแรงต่ำสายจากที่นาสุรินทร์ - ที่นายคำปิ่น ม.๕	เพื่อให้ประชาชนมีไฟฟ้าแสงสว่างป้องกันการเกิดอุบัติเหตุ มีความปลอดภัยในชีวิตและทรัพย์สิน	หมู่ที่ ๕ ขยายเขตไฟฟ้าปักเสาพาดสาย				๑๐๐,๐๐๐	๑๐๐,๐๐๐	ประชาชนได้รับประโยชน์ ๙๐%	ประชาชนมีไฟฟ้าแสงสว่างป้องกันการเกิดอุบัติเหตุ มีความปลอดภัยในชีวิตและทรัพย์สิน	กองช่าง
๗๓	โครงการขยายเขตไฟฟ้าแรงต่ำภายในหมู่บ้าน ม.๕	เพื่อให้ประชาชนมีไฟฟ้าแสงสว่างป้องกันการเกิดอุบัติเหตุ มีความปลอดภัยในชีวิตและทรัพย์สิน	หมู่ที่ ๕ ขยายเขตปักเสาพาดสาย ภายในหมู่บ้าน				๒๐๐,๐๐๐	๒๐๐,๐๐๐	ประชาชนได้รับประโยชน์ ๙๐%	ประชาชนมีไฟฟ้าแสงสว่างป้องกันการเกิดอุบัติเหตุ มีความปลอดภัยในชีวิตและทรัพย์สิน	กองช่าง

ที่	โครงการ	วัตถุประสงค์	เป้าหมาย (ผลผลิตของโครงการ)	งบประมาณ					ตัวชี้วัด (KPI)	ผลที่คาดว่าจะได้รับ	หน่วยงาน รับผิดชอบหลัก
				๒๕๖๑ (บาท)	๒๕๖๒ (บาท)	๒๕๖๓ (บาท)	๒๕๖๔ (บาท)	๒๕๖๕ (บาท)			
๘๓	โครงการขยายเขตไฟฟ้าแรงต่ำเพื่อการเกษตรจากนายประสาน - นายทรงชัย สุขสวัสดิ์ ม.๖	เพื่อให้เกษตรกรมีไฟฟ้าใช้เพื่อการทำเกษตรกรรม	หมู่ที่ ๖ จากนายประสาน - นายทรงชัย สุขสวัสดิ์				๑๐๐,๐๐๐	๑๐๐,๐๐๐	เกษตรกรได้รับประโยชน์ ๙๐%	เกษตรกรมีไฟฟ้าใช้เพื่อการทำเกษตรกรรม	กองช่าง
๘๔	โครงการติดตั้งโคมไฟส่องสว่างภายในหมู่บ้านจากหอน้ำประปา-ชอยปู้ตา ม.๖	เพื่อให้ประชาชนมีไฟฟ้าแสงสว่าง ป้องกันการเกิดอุบัติเหตุ มีความปลอดภัยในชีวิตและทรัพย์สิน	หมู่ที่ ๖ จากหอน้ำประปา-ชอยปู้ตา				๑๐๐,๐๐๐	๑๐๐,๐๐๐	ประชาชนได้รับประโยชน์ ๙๐%	ประชาชนมีไฟฟ้าแสงสว่าง ป้องกันการเกิดอุบัติเหตุมีความปลอดภัยในชีวิตและทรัพย์สิน	กองช่าง
๘๕	โครงการติดตั้งโคมไฟส่องสว่างภายในหมู่บ้าน จากบ้านนายธวัช-นายวิเชียร ม.๖	เพื่อให้ประชาชนมีไฟฟ้าแสงสว่าง ป้องกันการเกิดอุบัติเหตุ มีความปลอดภัยในชีวิตและทรัพย์สิน	หมู่ที่ ๖ จากบ้านนายธวัช-นายวิเชียร				๕๐,๐๐๐	๕๐,๐๐๐	ประชาชนได้รับประโยชน์ ๙๐%	ประชาชนมีไฟฟ้าแสงสว่าง ป้องกันการเกิดอุบัติเหตุ มีความปลอดภัยในชีวิตและทรัพย์สิน	กองช่าง
๘๖	โครงการติดตั้งโคมไฟส่องสว่างภายในหมู่บ้านจากบ้านนายอำนาจ- นายอินสวา ม.๖	เพื่อให้ประชาชนมีไฟฟ้าแสงสว่าง ป้องกันการเกิดอุบัติเหตุ มีความปลอดภัยในชีวิตและทรัพย์สิน	หมู่ที่ ๖ จากบ้านนายอำนาจ-นายอินสวา				๕๐,๐๐๐	๕๐,๐๐๐	ประชาชนได้รับประโยชน์ ๙๐%	ประชาชนมีไฟฟ้าแสงสว่าง ป้องกันการเกิดอุบัติเหตุ มีความปลอดภัยในชีวิตและทรัพย์สิน	กองช่าง
๘๗	โครงการติดตั้งโคมไฟส่องสว่างภายในหมู่บ้านจากบ้านนายบัวชี โสมา- ป้าบ้านทิก ม.๖	เพื่อให้ประชาชนมีไฟฟ้าแสงสว่าง ป้องกันการเกิดอุบัติเหตุ มีความปลอดภัยในชีวิตและทรัพย์สิน	หมู่ที่ ๖ จากบ้านนายบัวชี โสมา - ป้าบ้านทิก				๒๐,๐๐๐	๒๐,๐๐๐	ประชาชนได้รับประโยชน์ ๙๐%	ประชาชนมีไฟฟ้าแสงสว่าง ป้องกันการเกิดอุบัติเหตุ มีความปลอดภัยในชีวิตและทรัพย์สิน	กองช่าง
๘๘	โครงการขยายหม้อแปลงไฟฟ้าภายในหมู่บ้าน ม.๖	เพื่อให้ประชาชนมีไฟฟ้าแสงสว่าง ป้องกันการเกิดอุบัติเหตุ มีความปลอดภัยในชีวิตและทรัพย์สิน	หมู่ที่ ๖ ภายในหมู่บ้าน				๒๐๐,๐๐๐	๒๐๐,๐๐๐	ประชาชนได้รับประโยชน์ ๙๐%	ประชาชนมีไฟฟ้าแสงสว่าง ป้องกันการเกิดอุบัติเหตุ มีความปลอดภัยในชีวิตและทรัพย์สิน	กองช่าง
๘๙	โครงการขยายหม้อแปลงจากที่นางประกาย ดาวศรี-ที่นายนายอัญชลี ขุนจันทร์ ม.๖	เพื่อให้ประชาชนมีไฟฟ้าแสงสว่าง ป้องกันการเกิดอุบัติเหตุ มีความปลอดภัยในชีวิตและทรัพย์สิน	หมู่ที่ ๖ จากที่นางประกาย ดาวศรี-ที่นายนายอัญชลี ขุนจันทร์				๒๐๐,๐๐๐	๒๐๐,๐๐๐	ประชาชนได้รับประโยชน์ ๙๐%	ประชาชนมีไฟฟ้าแสงสว่าง ป้องกันการเกิดอุบัติเหตุ มีความปลอดภัยในชีวิตและทรัพย์สิน	กองช่าง
๙๐	โครงการขยายเขตไฟฟ้าแรงต่ำพร้อมติดตั้งโคมไฟส่องสว่างจำนวน ๕ จุด จากทางหลวง ๒๑๕๙-บ้านนางบายน ตอพล ม.๘	เพื่อให้ประชาชนมีไฟฟ้าแสงสว่าง ป้องกันการเกิดอุบัติเหตุ มีความปลอดภัยในชีวิตและทรัพย์สิน	หมู่ที่ ๘ จำนวน ๕ จุด จากทางหลวง ๒๑๕๙-บ้านนางบายน ตอพล				๑๕๐,๐๐๐	๑๕๐,๐๐๐	ประชาชนได้รับประโยชน์ ๙๐%	ประชาชนมีไฟฟ้าแสงสว่างไว้ใช้ ป้องกันการเกิดอุบัติเหตุและอุบัติเหตุมีความปลอดภัยในชีวิตและทรัพย์สิน	กองช่าง

ที่	โครงการ	วัตถุประสงค์	เป้าหมาย (ผลผลิตของโครงการ)	งบประมาณ					ตัวชี้วัด (KPI)	ผลที่คาดว่าจะได้รับ	หน่วยงาน รับผิดชอบหลัก
				๒๕๖๑ (บาท)	๒๕๖๒ (บาท)	๒๕๖๓ (บาท)	๒๕๖๔ (บาท)	๒๕๖๕ (บาท)			
๑๐๐	โครงการขยายเขตไฟฟ้าแรงต่ำเพื่อการเกษตรทางเข้าเชียงน้อย ม.๑๐	เพื่อให้เกษตรกรมีไฟฟ้าใช้เพื่อการทำเกษตรกรรม	หมู่ที่ ๑๐ ทางเข้าเชียงน้อย				๒๐๐,๐๐๐	๒๐๐,๐๐๐	เกษตรกรได้รับประโยชน์ ๙๐%	เกษตรกรมีไฟฟ้าใช้เพื่อการทำเกษตรกรรม	กองช่าง
๑๐๑	โครงการขยายเขตไฟฟ้าแรงต่ำพร้อมติดตั้งโคมไฟส่องสว่างจากบ่อขยะ-บ้านโนนชาด ม.๑๐	เพื่อให้ประชาชนมีไฟฟ้าแสงสว่างป้องกันการเกิดอุบัติเหตุมีความปลอดภัยในชีวิตและทรัพย์สิน	หมู่ที่ ๑๐ จากบ่อขยะ-บ้านโนนชาด				๒๐๐,๐๐๐	๒๐๐,๐๐๐	ประชาชนได้รับประโยชน์ ๙๐%	ประชาชนมีไฟฟ้าแสงสว่างป้องกันการเกิดอุบัติเหตุ มีความปลอดภัยในชีวิตและทรัพย์สิน	กองช่าง
๑๐๒	โครงการขยายเขตไฟฟ้าแรงต่ำเพื่อการเกษตรจากที่นายนายสมนึก สุดมั่งมี-นายนายดอน ยายแดง ม.๑๐	เพื่อให้เกษตรกรมีไฟฟ้าใช้เพื่อการทำเกษตรกรรม	หมู่ที่ ๑๐ จากที่นายนายสมนึก สุดมั่งมี-นายนายดอน ยายแดง				๒๐๐,๐๐๐	๒๐๐,๐๐๐	เกษตรกรได้รับประโยชน์ ๙๐%	เกษตรกรมีไฟฟ้าใช้เพื่อการทำเกษตรกรรม	กองช่าง
๑๐๓	โครงการขยายเขตไฟฟ้าแรงต่ำจากบ้านนายชลจิตร-นายโกวิท ม.๑๐	เพื่อให้ประชาชนมีไฟฟ้าแสงสว่างป้องกันการเกิดอุบัติเหตุ มีความปลอดภัยในชีวิตและทรัพย์สิน	หมู่ที่ ๑๐ บ้านนายชลจิตร-นายโกวิท				๒๐๐,๐๐๐	๒๐๐,๐๐๐	ประชาชนได้รับประโยชน์ ๙๐%	ประชาชนมีไฟฟ้าแสงสว่างป้องกันการเกิดอุบัติเหตุ มีความปลอดภัยในชีวิตและทรัพย์สิน	กองช่าง
๑๐๔	โครงการขยายเขตไฟฟ้าแรงต่ำจากที่นางแดง-ที่นายนายอานวย ชื่นเขียว ม.๑๐	เพื่อให้ประชาชนมีไฟฟ้าแสงสว่างป้องกันการเกิดอุบัติเหตุ มีความปลอดภัยในชีวิตและทรัพย์สิน	หมู่ที่ ๑๐ จากที่นางแดง-ที่นายนายอานวย ชื่นเขียว				๒๐๐,๐๐๐	๒๐๐,๐๐๐	ประชาชนได้รับประโยชน์ ๙๐%	ประชาชนมีไฟฟ้าแสงสว่างป้องกันการเกิดอุบัติเหตุ มีความปลอดภัยในชีวิตและทรัพย์สิน	กองช่าง
๑๐๕	โครงการขยายเขตไฟฟ้าแรงต่ำจากบิมน้ำมัน-บ้านโนนสังข์ ม.๑๐	เพื่อให้ประชาชนมีไฟฟ้าแสงสว่างป้องกันการเกิดอุบัติเหตุมีความปลอดภัยในชีวิตและทรัพย์สิน	หมู่ที่ ๑๐				๑๐๐,๐๐๐	๑๐๐,๐๐๐	ประชาชนได้รับประโยชน์ ๙๐%	ประชาชนมีไฟฟ้าแสงสว่างป้องกันการเกิดอุบัติเหตุ มีความปลอดภัยในชีวิตและทรัพย์สิน	กองช่าง
๑๐๖	โครงการขยายหม้อแปลงไฟฟ้าภายในหมู่บ้าน ม.๑๐	เพื่อให้ประชาชนมีไฟฟ้าแสงสว่างป้องกันการเกิดอุบัติเหตุมีความปลอดภัยในชีวิตและทรัพย์สิน	หมู่ที่ ๑๐ ภายในหมู่บ้าน				๒๐๐,๐๐๐	๒๐๐,๐๐๐	ประชาชนได้รับประโยชน์ ๙๐%	ประชาชนมีไฟฟ้าแสงสว่างป้องกันการเกิดอุบัติเหตุ มีความปลอดภัยในชีวิตและทรัพย์สิน	กองช่าง
๑๐๗	โครงการขยายเขตไฟฟ้าแรงต่ำจากบ้านนายสุทธิ-นายนายอ้อด ม.๑๐	เพื่อให้ประชาชนมีไฟฟ้าแสงสว่างป้องกันการเกิดอุบัติเหตุมีความปลอดภัยในชีวิตและทรัพย์สิน	หมู่ที่ ๑๐ ขยายเขตไฟฟ้า ปักเสา พาดสาย				๑๐๐,๐๐๐	๑๐๐,๐๐๐	ประชาชนได้รับประโยชน์ ๙๐%	ประชาชนมีไฟฟ้าแสงสว่างป้องกันการเกิดอุบัติเหตุ มีความปลอดภัยในชีวิตและทรัพย์สิน	กองช่าง

ที่	โครงการ	วัตถุประสงค์	เป้าหมาย (ผลผลิตของโครงการ)	งบประมาณ					ตัวชี้วัด (KPI)	ผลที่คาดว่าจะได้รับ	หน่วยงาน รับผิดชอบหลัก
				๒๕๖๑ (บาท)	๒๕๖๒ (บาท)	๒๕๖๓ (บาท)	๒๕๖๔ (บาท)	๒๕๖๕ (บาท)			
๑๐๘	โครงการขยายเขตไฟฟ้าแรงต่ำจาก นายสมอาจ-นางายจู ม.๑๐	เพื่อให้ประชาชนมีไฟฟ้าแสงสว่าง ป้องกันการเกิดอุบัติเหตุมีความปลอดภัยในชีวิตและทรัพย์สิน	หมู่ที่ ๑๐ จากนายสมอาจ-นางายจู				๑๐๐,๐๐๐	๑๐๐,๐๐๐	ประชาชนได้รับประโยชน์ ๙๐%	ประชาชนมีไฟฟ้าแสงสว่าง ป้องกันการเกิดอุบัติเหตุ มีความปลอดภัยในชีวิตและทรัพย์สิน	กองช่าง
๑๐๙	โครงการติดตั้งโคมไฟ จำนวน ๕ จุด จากบ้านนายบัวสี-นางายกาน ม.๑๐	เพื่อให้ประชาชนมีไฟฟ้า แสงสว่าง ป้องกันการเกิดอุบัติเหตุ มีความปลอดภัยในชีวิตและทรัพย์สิน	หมู่ที่ ๑๐ จากบ้านนายบัวสี-นางายกาน				๒๕,๐๐๐	๒๕,๐๐๐	ประชาชนได้รับประโยชน์ ๙๐%	ประชาชนมีไฟฟ้าแสงสว่าง ป้องกันการเกิดอุบัติเหตุ มีความปลอดภัยในชีวิตและทรัพย์สิน	กองช่าง
๑๑๐	โครงการขยายเขตไฟฟ้าแรงต่ำจาก บ้านนายบุญมา-คำปากช้าง ม.๑๑	เพื่อให้ประชาชนมีไฟฟ้า แสงสว่าง ป้องกันการเกิดอุบัติเหตุ มีความปลอดภัยในชีวิตและทรัพย์สิน	หมู่ที่ ๑๑ ปักเสา พาดสาย				๑๐๐,๐๐๐	๑๐๐,๐๐๐	ประชาชนได้รับประโยชน์ ๙๐%	ประชาชนมีไฟฟ้าแสงสว่าง ป้องกันการเกิดอุบัติเหตุ มีความปลอดภัยในชีวิตและทรัพย์สิน	กองช่าง
๑๑๑	โครงการขยายเขตไฟฟ้าแรงต่ำ ภายในหมู่บ้าน จากบ้านนายบุญสิงห์ เหล่าลาภ-บ้านนางพร ศรีวงษา ม.๑๑	เพื่อให้เกษตรกรมีไฟฟ้าใช้เพื่อการ ทำเกษตรกรรม	หมู่ที่ ๑๑ บ้านนายบุญสิงห์ เหล่าลาภ - บ้านนางพร ศรีวงษา				๑๐๐,๐๐๐	๑๐๐,๐๐๐	ประชาชนได้รับประโยชน์ ๙๐%	ประชาชนมีไฟฟ้าแสงสว่าง ป้องกันการเกิดอุบัติเหตุ มีความปลอดภัยในชีวิตและทรัพย์สิน	กองช่าง
๑๑๒	โครงการติดตั้งไฟฟ้าส่องสว่าง ๖ จุด (ทางขึ้นหมู่บ้าน,คุ่มโนนสวรรค์, ทางลงบ้านนางเกษตร,แยกบ้านนางพร, บ้านชายทุ่ง, จากบ้านนายสุทัศน์ -นางนิรชาดวงภมร) ม.๑๑	เพื่อให้ประชาชนมีไฟฟ้า แสงสว่าง ป้องกันการเกิดอุบัติเหตุ มีความปลอดภัยในชีวิตและทรัพย์สิน	หมู่ที่ ๑๑ ขยายเขตสายดับ และติดตั้งโคมไฟฟ้าส่องสว่าง				๑๐๐,๐๐๐	๑๐๐,๐๐๐	ประชาชนได้รับประโยชน์ ๙๐%	ประชาชนมีไฟฟ้าแสงสว่าง ป้องกันการเกิดอุบัติเหตุ มีความปลอดภัยในชีวิตและทรัพย์สิน	กองช่าง
๑๑๓	โครงการขยายเขตไฟฟ้าแรงต่ำจาก คุ่มโนนสวรรค์ จากบ้านนางพานิต-บ้านนางสังเวียน ม.๑๑	เพื่อให้ประชาชนมีไฟฟ้า แสงสว่าง ป้องกันการเกิดอุบัติเหตุ มีความปลอดภัยในชีวิตและทรัพย์สิน	หมู่ที่ ๑๑ จากบ้านนางพานิต-บ้านนางสังเวียน				๒๐๐,๐๐๐	๒๐๐,๐๐๐	ประชาชนได้รับประโยชน์ ๙๐%	ประชาชนมีไฟฟ้าแสงสว่าง ป้องกันการเกิดอุบัติเหตุ มีความปลอดภัยในชีวิตและทรัพย์สิน	กองช่าง
๑๑๔	โครงการขยายเขตไฟฟ้าแรงต่ำจาก บ้านนางตอง-บ้านนายบัวฮอง ม.๑๑	เพื่อให้ประชาชนมีไฟฟ้า แสงสว่าง ป้องกันการเกิดอุบัติเหตุ มีความปลอดภัยในชีวิตและทรัพย์สิน	หมู่ที่ ๑๑ จากบ้านนางตอง-บ้านนายบัวฮอง				๒๐๐,๐๐๐	๒๐๐,๐๐๐	ประชาชนได้รับประโยชน์ ๙๐%	ประชาชนมีไฟฟ้าแสงสว่าง ป้องกันการเกิดอุบัติเหตุ มีความปลอดภัยในชีวิตและทรัพย์สิน	กองช่าง

ที่	โครงการ	วัตถุประสงค์	เป้าหมาย (ผลผลิตของโครงการ)	งบประมาณ					ตัวชี้วัด (KPI)	ผลที่คาดว่าจะได้รับ	หน่วยงาน รับผิดชอบหลัก
				๒๕๖๑ (บาท)	๒๕๖๒ (บาท)	๒๕๖๓ (บาท)	๒๕๖๔ (บาท)	๒๕๖๕ (บาท)			
๑๑๕	โครงการขยายเขตไฟฟ้าแรงต่ำเพื่อการเกษตรจากที่นายนายกันหา เหล่าลาภ-ที่นายนายสุบัน สนเจริญ ม.๑๑	เพื่อให้เกษตรกรมีไฟฟ้าใช้เพื่อการทำเกษตรกรรม	หมู่ที่ ๑๑ จากที่นายกันหา เหล่าลาภ-ที่นายนายสุบัน สนเจริญ				๒๐๐,๐๐๐	๒๐๐,๐๐๐	เกษตรกรได้รับประโยชน์ ๙๐%	เกษตรกรมีไฟฟ้าใช้เพื่อการทำเกษตรกรรม	กองช่าง
๑๑๖	โครงการขยายเขตไฟฟ้าแรงต่ำเพื่อการเกษตร จากบ้านนายสมศรี-ที่นายนายวิชัย สุจริต ม.๑๑	เพื่อให้เกษตรกรมีไฟฟ้าใช้เพื่อการทำเกษตรกรรม	หมู่ที่ ๑๑ จากบ้านนายสมศรี-ที่นายนายวิชัย สุจริต				๒๐๐,๐๐๐	๒๐๐,๐๐๐	เกษตรกรได้รับประโยชน์ ๙๐%	เกษตรกรมีไฟฟ้าใช้เพื่อการทำเกษตรกรรม	กองช่าง
๑๑๗	โครงการขยายเขตไฟฟ้าแรงต่ำเพื่อการเกษตรจากบ้านนางทองล้วน-ที่นายนายจรูญ ม.๑๑	เพื่อให้เกษตรกรมีไฟฟ้าใช้เพื่อการทำเกษตรกรรม	หมู่ที่ ๑๑ จากบ้านนางทองล้วน-ที่นายนายจรูญ				๑๐๐,๐๐๐	๑๐๐,๐๐๐	เกษตรกรได้รับประโยชน์ ๙๐%	เกษตรกรมีไฟฟ้าใช้เพื่อการทำเกษตรกรรม	กองช่าง
๑๑๘	โครงการขยายเขตไฟฟ้าแรงต่ำเพื่อการเกษตรจากที่นางตุ้-นายนายอัมพร ม. ๑๑	เพื่อให้เกษตรกรมีไฟฟ้าใช้เพื่อการทำเกษตรกรรม	หมู่ที่ ๑๑ จากที่นางตุ้-นายนายอัมพร				๒๐๐,๐๐๐	๒๐๐,๐๐๐	เกษตรกรได้รับประโยชน์ ๙๐%	เกษตรกรมีไฟฟ้าใช้เพื่อการทำเกษตรกรรม	กองช่าง
๑๑๙	โครงการขยายเขตไฟฟ้าแรงต่ำเพื่อการเกษตรจากบ้านนายบุญมา-เขื่อนเจ้าประเทศ ม.๑๑	เพื่อให้เกษตรกรมีไฟฟ้าใช้เพื่อการทำเกษตรกรรม	หมู่ที่ ๑๑ จากบ้านนายบุญมา-เขื่อนเจ้าประเทศ				๑๐๐,๐๐๐	๑๐๐,๐๐๐	เกษตรกรได้รับประโยชน์ ๙๐%	เกษตรกรมีไฟฟ้าใช้เพื่อการทำเกษตรกรรม	กองช่าง
๑๒๐	โครงการขยายเขตไฟฟ้าแรงต่ำพร้อมติดตั้งโคมไฟส่องสว่างจาก ร.ร.บ้านเป่าวิทยา-บ้านโนนชาติ ม.๑๑	เพื่อให้ประชาชนมีไฟฟ้าแสงสว่างป้องกันการเกิดอุบัติเหตุ มีความปลอดภัยในชีวิตและทรัพย์สิน	หมู่ที่ ๑๑ ขยายเขตสายดับติดตั้งดวงโคมไฟฟ้าส่องสว่างจำนวน ๒๐ จุด				๑๐๐,๐๐๐	๑๐๐,๐๐๐	ประชาชนได้รับประโยชน์ ๙๐%	ประชาชนมีไฟฟ้าแสงสว่างป้องกันการเกิดอุบัติเหตุ มีความปลอดภัยในชีวิตและทรัพย์สิน	กองช่าง
๑๒๑	โครงการขยายเขตไฟฟ้าแรงต่ำเพื่อการเกษตรจากฝายห้วยใหญ่-บ้านโนนสังข์ ม.๑๑	เพื่อให้เกษตรกรมีไฟฟ้าใช้เพื่อการทำเกษตรกรรม	หมู่ที่ ๑๑ จากฝายห้วยใหญ่-บ้านโนนสังข์				๒๐๐,๐๐๐	๒๐๐,๐๐๐	เกษตรกรได้รับประโยชน์ ๙๐%	เกษตรกรมีไฟฟ้าใช้เพื่อการทำเกษตรกรรม	กองช่าง
๑๒๒	โครงการขยายเขตไฟฟ้าแรงต่ำเพื่อการเกษตร จากฝายห้วยใหญ่-ที่นายนายเทอม ม.๑๑	เพื่อให้เกษตรกรมีไฟฟ้าใช้เพื่อการทำเกษตรกรรม	หมู่ที่ ๑๑ จากฝายห้วยใหญ่-ที่นายนายเทอม				๒๐๐,๐๐๐	๒๐๐,๐๐๐	เกษตรกรได้รับประโยชน์ ๙๐%	เกษตรกรมีไฟฟ้าใช้เพื่อการทำเกษตรกรรม	กองช่าง
๑๒๓	โครงการขยายเขตไฟฟ้าแรงต่ำพร้อมติดตั้งโคมไฟส่องสว่างบ้านนายพงษ์สิน ลือปรีชา ม.๑๑	เพื่อให้ประชาชนมีไฟฟ้าแสงสว่างป้องกันการเกิดอุบัติเหตุ มีความปลอดภัยในชีวิตและทรัพย์สิน	หมู่ที่ ๑๑ บ้านนายพงษ์สิน ลือปรีชา				๕๐,๐๐๐	๕๐,๐๐๐	ประชาชนได้รับประโยชน์ ๙๐%	ประชาชนมีไฟฟ้าแสงสว่างป้องกันการเกิดอุบัติเหตุ มีความปลอดภัยในชีวิตและทรัพย์สิน	กองช่าง

ที่	โครงการ	วัตถุประสงค์	เป้าหมาย (ผลผลิตของโครงการ)	งบประมาณ					ตัวชี้วัด (KPI)	ผลที่คาดว่าจะได้รับ	หน่วยงาน รับผิดชอบหลัก
				๒๕๖๑ (บาท)	๒๕๖๒ (บาท)	๒๕๖๓ (บาท)	๒๕๖๔ (บาท)	๒๕๖๕ (บาท)			
๑๒๔	โครงการขยายเขตไฟฟ้าแรงต่ำเพื่อการเกษตร จากที่นายนามานิตย์ ลากเงิน-ที่นางสมนึก ลากโชค ม.๑๑	เพื่อให้เกษตรกรมีไฟฟ้าใช้เพื่อการทำการเกษตรกรรม	หมู่ที่ ๑๑ จากที่นายนามานิตย์ ลากเงิน-ที่นางสมนึก ลากโชค				๒๐๐,๐๐๐	๒๐๐,๐๐๐	เกษตรกรได้รับประโยชน์ ๙๐%	เกษตรกรมีไฟฟ้าใช้เพื่อการทำการเกษตรกรรม	กองช่าง
๑๒๕	โครงการขยายเขตไฟฟ้าแรงต่ำเพื่อการเกษตรจากที่นายนามานิตย์ ลากเงิน-ที่นางสมนึก ลากโชค ม.๑๑	เพื่อให้เกษตรกรมีไฟฟ้าใช้เพื่อการทำการเกษตรกรรม	หมู่ที่ ๑๑ จากที่นายนามานิตย์ ลากเงิน-ที่นางสมนึก ลากโชค				๒๐๐,๐๐๐	๒๐๐,๐๐๐	เกษตรกรได้รับประโยชน์ ๙๐%	เกษตรกรมีไฟฟ้าใช้เพื่อการทำการเกษตรกรรม	กองช่าง
๑๒๖	โครงการขยายหม้อแปลงไฟฟ้า ม.๑๑	เพื่อให้ประชาชนมีไฟฟ้าแสงสว่าง ป้องกันการเกิดอุบัติเหตุ มีความปลอดภัยในชีวิตและทรัพย์สิน	หมู่ที่ ๑๑ ภายในหมู่บ้าน				๓๐๐,๐๐๐	๓๐๐,๐๐๐	ประชาชนได้รับประโยชน์ ๙๐%	ประชาชนมีไฟฟ้าแสงสว่าง ป้องกันการเกิดอุบัติเหตุ มีความปลอดภัยในชีวิตและทรัพย์สิน	กองช่าง
๑๒๗	โครงการขยายเขตไฟฟ้าแรงต่ำจากที่นางไข-วัดป่า ม.๑๒	เพื่อให้ประชาชนมีไฟฟ้าแสงสว่าง ป้องกันการเกิดอุบัติเหตุ มีความปลอดภัยในชีวิตและทรัพย์สิน	หมู่ที่ ๑๒ ภายในหมู่บ้าน				๓๐๐,๐๐๐	๓๐๐,๐๐๐	ประชาชนได้รับประโยชน์ ๙๐%	ประชาชนมีไฟฟ้าแสงสว่าง ป้องกันการเกิดอุบัติเหตุ มีความปลอดภัยในชีวิตและทรัพย์สิน	กองช่าง
๑๒๘	โครงการติดตั้งโคมไฟจากบ้านนายชุน ภาแรง-บ้านผู้ใหญ่บ้าน ม.๑๒	เพื่อให้ประชาชนมีไฟฟ้าแสงสว่าง ป้องกันการเกิดอุบัติเหตุ มีความปลอดภัยในชีวิตและทรัพย์สิน	หมู่ที่ ๑๒ ขยายเขตสายดับติดตั้งโคมไฟส่องสว่าง				๕๐,๐๐๐	๕๐,๐๐๐	ประชาชนได้รับประโยชน์ ๙๐%	ประชาชนมีไฟฟ้าแสงสว่าง ป้องกันการเกิดอุบัติเหตุ มีความปลอดภัยในชีวิตและทรัพย์สิน	กองช่าง
๑๒๙	โครงการขยายหม้อแปลงไฟฟ้าภายในหมู่บ้าน ม.๑๒	เพื่อให้ประชาชนมีไฟฟ้าแสงสว่าง ป้องกันการเกิดอุบัติเหตุ มีความปลอดภัยในชีวิตและทรัพย์สิน	หมู่ที่ ๑๒ ภายในหมู่บ้าน				๒๐๐,๐๐๐	๒๐๐,๐๐๐	ประชาชนได้รับประโยชน์ ๙๐%	ประชาชนมีไฟฟ้าแสงสว่าง ป้องกันการเกิดอุบัติเหตุ มีความปลอดภัยในชีวิตและทรัพย์สิน	กองช่าง
๑๓๐	โครงการขยายเขตไฟฟ้าแรงต่ำพร้อมติดตั้งโคมไฟส่องสว่างจากที่นางไข-นางเฉลียว ม.๑๒	เพื่อให้ประชาชนมีไฟฟ้าแสงสว่าง ป้องกันการเกิดอุบัติเหตุ มีความปลอดภัยในชีวิตและทรัพย์สิน	หมู่ที่ ๑๒ จากที่นางไข-นางเฉลียว				๒๕๐,๐๐๐	๒๕๐,๐๐๐	ประชาชนได้รับประโยชน์ ๙๐%	ประชาชนมีไฟฟ้าแสงสว่าง ป้องกันการเกิดอุบัติเหตุ มีความปลอดภัยในชีวิตและทรัพย์สิน	กองช่าง
๑๓๑	โครงการติดตั้งโคมไฟส่องสว่างจากบ้านนายล้น-นายสวา ม.๑๒	เพื่อให้ประชาชนมีไฟฟ้า แสงสว่าง ป้องกันการเกิดอุบัติเหตุ มีความปลอดภัยในชีวิตและทรัพย์สิน	หมู่ที่ ๑๒ จากบ้านนายล้น-นายสวา				๖๐,๐๐๐	๖๐,๐๐๐	ประชาชนได้รับประโยชน์ ๙๐%	ประชาชนมีไฟฟ้าแสงสว่าง ป้องกันการเกิดอุบัติเหตุ มีความปลอดภัยในชีวิตและทรัพย์สิน	กองช่าง
๑๓๒	โครงการขยายเขตไฟฟ้าแรงต่ำเพื่อการเกษตรจากบ้านนายวาสนา-ที่นาผู้ใหญ่บ้าน ม.๑๒	เพื่อให้เกษตรกรมีไฟฟ้าใช้เพื่อการทำการเกษตรกรรม	หมู่ที่ ๑๒ จากบ้านนายวาสนา-ที่นาผู้ใหญ่บ้าน				๑๐๐,๐๐๐	๑๐๐,๐๐๐	เกษตรกรได้รับประโยชน์ ๙๐%	เกษตรกรมีไฟฟ้าใช้เพื่อการทำการเกษตรกรรม	กองช่าง

ที่	โครงการ	วัตถุประสงค์	เป้าหมาย (ผลผลิตของโครงการ)	งบประมาณ					ตัวชี้วัด (KPI)	ผลที่คาดว่าจะได้รับ	หน่วยงาน รับผิดชอบหลัก
				๒๕๖๑ (บาท)	๒๕๖๒ (บาท)	๒๕๖๓ (บาท)	๒๕๖๔ (บาท)	๒๕๖๕ (บาท)			
๑๓๓	โครงการขยายเขตไฟฟ้าแรงต่ำเพื่อการเกษตรจากบ้านนางแซไข - ศูนย์พัฒนาเด็กเล็ก อบต. ม.๑๒	เพื่อให้เกษตรกรมีไฟฟ้าใช้เพื่อการทำเกษตรกรรม	หมู่ที่ ๑๒ จากบ้านนางแซไข - ศูนย์พัฒนาเด็กเล็ก อบต.				๓๐๐,๐๐๐	๓๐๐,๐๐๐	เกษตรกรได้รับประโยชน์ ๙๐%	เกษตรกรมีไฟฟ้าใช้เพื่อการทำเกษตรกรรม	กองช่าง
๑๓๔	โครงการขยายเขตไฟฟ้าแรงต่ำเพื่อการเกษตรจากที่นางสมจิต-นางทองดำ ม.๑๒	เพื่อให้เกษตรกรมีไฟฟ้าใช้เพื่อการทำเกษตรกรรม	หมู่ที่ ๑๒ จากที่นางสมจิต-ที่นางทองดำ				๕๐,๐๐๐	๕๐,๐๐๐	เกษตรกรได้รับประโยชน์ ๙๐%	เกษตรกรมีไฟฟ้าใช้เพื่อการทำเกษตรกรรม	กองช่าง
๑๓๕	โครงการติดตั้งโคมไฟส่องสว่างจากทางเข้าหมู่บ้าน-กลางบ้าน ม.๑๒	เพื่อให้ประชาชนมีไฟฟ้าแสงสว่างป้องกันการเกิดอุบัติเหตุ มีความปลอดภัยในชีวิตและทรัพย์สิน	หมู่ที่ ๑๒ จากทางเข้าหมู่บ้าน-กลางบ้าน				๑๐๐,๐๐๐	๑๐๐,๐๐๐	ประชาชนได้รับประโยชน์ ๙๐%	ประชาชนมีไฟฟ้าแสงสว่างป้องกันการเกิดอุบัติเหตุ มีความปลอดภัยในชีวิตและทรัพย์สิน	กองช่าง
๑๓๖	โครงการติดตั้งโคมไฟส่องสว่างเส้นบ้านหมู่บ้าน-บ้านดอนหัน ม.๑๓	เพื่อให้ประชาชนมีไฟฟ้าแสงสว่างป้องกันการเกิดอุบัติเหตุ มีความปลอดภัยในชีวิตและทรัพย์สิน	หมู่ที่ ๑๓ เส้นบ้านหมู่บ้าน-บ้านดอนหัน				๑๐๐,๐๐๐	๑๐๐,๐๐๐	ประชาชนได้รับประโยชน์ ๙๐%	ประชาชนมีไฟฟ้าแสงสว่างป้องกันการเกิดอุบัติเหตุ มีความปลอดภัยในชีวิตและทรัพย์สิน	กองช่าง
๑๓๗	โครงการขยายเขตไฟฟ้าแรงต่ำบ้านนายสมชาย-นายสายัณห์ ม.๑๓	เพื่อให้ประชาชนมีไฟฟ้าแสงสว่างป้องกันการเกิดอุบัติเหตุ มีความปลอดภัยในชีวิตและทรัพย์สิน	หมู่ที่ ๑๓ บ้านนายสมชาย-นายสายัณห์				๑๐๐,๐๐๐	๑๐๐,๐๐๐	ประชาชนได้รับประโยชน์ ๙๐%	ประชาชนมีไฟฟ้าแสงสว่างป้องกันการเกิดอุบัติเหตุ มีความปลอดภัยในชีวิตและทรัพย์สิน	กองช่าง
๑๓๘	โครงการติดตั้งโคมไฟส่องสว่างเส้นบ้านหมู่บ้าน-บ้านโนนสังข์ ม.๑๓	เพื่อให้ประชาชนมีไฟฟ้าแสงสว่างป้องกันการเกิดอุบัติเหตุ มีความปลอดภัยในชีวิตและทรัพย์สิน	หมู่ที่ ๑๓ เส้นบ้านหมู่บ้าน-บ้านโนนสังข์ จำนวน ๑๐ หลอด				๕๐,๐๐๐	๕๐,๐๐๐	ประชาชนได้รับประโยชน์ ๙๐%	ประชาชนมีไฟฟ้าแสงสว่างป้องกันการเกิดอุบัติเหตุ มีความปลอดภัยในชีวิตและทรัพย์สิน	กองช่าง
๑๓๙	โครงการขยายเขตไฟฟ้าแรงต่ำจากที่นายวิฑูรย์-หนองหญ้าปล้อง ม.๑๓	เพื่อให้ประชาชนมีไฟฟ้าแสงสว่างป้องกันการเกิดอุบัติเหตุ มีความปลอดภัยในชีวิตและทรัพย์สิน	หมู่ที่ ๑๓ จากที่นายวิฑูรย์-หนองหญ้าปล้อง				๒๐๐,๐๐๐	๒๐๐,๐๐๐	ประชาชนได้รับประโยชน์ ๙๐%	ประชาชนมีไฟฟ้าแสงสว่างป้องกันการเกิดอุบัติเหตุ มีความปลอดภัยในชีวิตและทรัพย์สิน	กองช่าง

ที่	โครงการ	วัตถุประสงค์	เป้าหมาย (ผลผลิตของโครงการ)	งบประมาณ					ตัวชี้วัด (KPI)	ผลที่คาดว่าจะได้รับ	หน่วยงาน รับผิดชอบหลัก
				๒๕๖๑ (บาท)	๒๕๖๒ (บาท)	๒๕๖๓ (บาท)	๒๕๖๔ (บาท)	๒๕๖๕ (บาท)			
๑๔๐	โครงการขยายเขตไฟฟ้าแรงต่ำจากบ้านนายเวิน-บ้านนายวีระศักดิ์ ม.๑๓	เพื่อให้ประชาชนมีไฟฟ้าแสงสว่างป้องกันการเกิดอุบัติเหตุ มีความปลอดภัยในชีวิตและทรัพย์สิน	หมู่ที่ ๑๓ จากบ้านนายเวิน-บ้านนายวีระศักดิ์				๑๐๐,๐๐๐	๑๐๐,๐๐๐	ประชาชนได้รับประโยชน์ ๙๐%	ประชาชนมีไฟฟ้าแสงสว่างป้องกันการเกิดอุบัติเหตุ มีความปลอดภัยในชีวิตและทรัพย์สิน	กองช่าง
๑๔๑	โครงการขยายเขตไฟฟ้าแรงต่ำจากสายเดินอี่เคียว-หนองหญ้าปล้อง ม.๑๓	เพื่อให้ประชาชนมีไฟฟ้าแสงสว่างป้องกันการเกิดอุบัติเหตุ มีความปลอดภัยในชีวิตและทรัพย์สิน	หมู่ที่ ๑๓ จากสายเดินอี่เคียว-หนองหญ้าปล้อง				๑๐๐,๐๐๐	๑๐๐,๐๐๐	ประชาชนได้รับประโยชน์ ๙๐%	ประชาชนมีไฟฟ้าแสงสว่างป้องกันการเกิดอุบัติเหตุ มีความปลอดภัยในชีวิตและทรัพย์สิน	กองช่าง
๑๔๒	โครงการขยายเขตไฟฟ้าแรงต่ำจากที่นายสมชาย แดงนกขุ่ม-บ้านนายนิรุต กลินสี ม.๑๓	เพื่อให้ประชาชนมีไฟฟ้าแสงสว่างป้องกันการเกิดอุบัติเหตุ มีความปลอดภัยในชีวิตและทรัพย์สิน	หมู่ที่ ๑๓ จากที่นายสมชาย แดงนกขุ่ม-บ้านนายนิรุต กลินสี				๑๐๐,๐๐๐	๑๐๐,๐๐๐	ประชาชนได้รับประโยชน์ ๙๐%	ประชาชนมีไฟฟ้าแสงสว่างป้องกันการเกิดอุบัติเหตุ มีความปลอดภัยในชีวิตและทรัพย์สิน	กองช่าง
๑๔๓	โครงการขยายเขตไฟฟ้าแรงต่ำจากไร่รังสีมัน-คิมป่ากรุง ม.๑๓	เพื่อให้ประชาชนมีไฟฟ้าแสงสว่างป้องกันการเกิดอุบัติเหตุ มีความปลอดภัยในชีวิตและทรัพย์สิน	หมู่ที่ ๑๓ จากไร่รังสีมัน-คิมป่ากรุง				๒๐๐,๐๐๐	๒๐๐,๐๐๐	ประชาชนได้รับประโยชน์ ๙๐%	ประชาชนมีไฟฟ้าแสงสว่างป้องกันการเกิดอุบัติเหตุมีความปลอดภัยในชีวิตและทรัพย์สิน	กองช่าง
๑๔๔	โครงการขยายเขตระบบจำหน่ายแรงต่ำ (เพิ่มเติม) บ้านเป่า ม.๘ (ซอยมีงมี)	เพื่อให้ประชาชนมีไฟฟ้าแรงต่ำแสงสว่างป้องกันการเกิดอุบัติเหตุ มีความปลอดภัยในชีวิตและทรัพย์สิน	หมู่ที่ ๘ ซอยมีงมี				๘๐,๐๐๐	๘๐,๐๐๐	ประชาชนได้รับประโยชน์ ๙๐%	ประชาชนมีไฟฟ้าแสงสว่างป้องกันการเกิดอุบัติเหตุ มีความปลอดภัยในชีวิตและทรัพย์สิน	กองช่าง
๑๔๕	โครงการก่อสร้างอาคารเอนกประสงค์ที่พักรังบ้านทิก ม.๓	เพื่อให้ประชาชนได้ใช้อาคารในการประกอบพิธีทางศาสนกิจต่างๆ	หมู่ที่ ๓ ขนาดกว้าง ๘.๐๐ เมตร ยาว ๑๒.๐๐ เมตร				๔๖๘,๐๐๐	๔๖๘,๐๐๐	ประชาชนได้รับประโยชน์ ๙๐%	ประชาชนได้ใช้อาคารในการประกอบพิธีทางศาสนกิจต่างๆ	กองช่าง
๑๔๖	โครงการซ่อมแซมพร้อมสร้างรั้วป่าช้าบ้านทิก ม.๓	เพื่อจัดพื้นที่และวางผังถูกต้องและไม่ให้เกิดความเสื่อมล้ำในการอ้างสิทธิ์ของพื้นที่	หมู่ที่ ๓ ยาว ๒๕๐ เมตร				๑๐๐,๐๐๐	๑๐๐,๐๐๐	ประชาชนได้รับประโยชน์ ๙๐%	ป่าช้ามีพื้นที่และวางผังถูกต้องและไม่ให้เกิดความเสื่อมล้ำในการอ้างสิทธิ์ของพื้นที่	กองช่าง
๑๔๗	โครงการปรับปรุงซ่อมแซมเสียงตามสายหมู่บ้าน ม.๔	เพื่อให้ประชาชนได้ยินข่าวสารประชาสัมพันธ์ได้อย่างชัดเจน	หมู่ที่ ๔ ปรับปรุงเครื่องขยาย, ลำโพง, สายนำเสียง				๑๐๐,๐๐๐	๑๐๐,๐๐๐	ประชาชนได้รับประโยชน์ ๙๐%	ประชาชนได้ยินข่าวสารประชาสัมพันธ์ได้อย่างชัดเจน	กองช่าง

ที่	โครงการ	วัตถุประสงค์	เป้าหมาย (ผลผลิตของโครงการ)	งบประมาณ					ตัวชี้วัด (KPI)	ผลที่คาดว่าจะได้รับ	หน่วยงาน รับผิดชอบหลัก
				๒๕๖๑ (บาท)	๒๕๖๒ (บาท)	๒๕๖๓ (บาท)	๒๕๖๔ (บาท)	๒๕๖๕ (บาท)			
๑๔๘	โครงการก่อสร้างลานอเนกประสงค์ภายในหมู่บ้านบริเวณวัดบ้านโนนสังข์ ม. ๕	เพื่อให้ประชาชนได้ใช้ลานในการประกอบกิจกรรมและพิธีทางศาสนกิจต่างๆ	หมู่ที่ ๕ บริเวณวัดบ้านโนนสังข์				๒๐๐,๐๐๐	๒๐๐,๐๐๐	ประชาชนได้รับประโยชน์ ๙๐%	ประชาชนได้ใช้ลานในการประกอบกิจกรรมและพิธีทางศาสนกิจต่างๆ	กองช่าง
๑๔๙	ถมที่สาธารณะประโยชน์ (ปูตา) ม.๖	เพื่อปรับพื้นที่บริเวณสาธารณะประโยชน์ (ปูตา) ให้มีระดับเดียวกัน	หมู่ที่ ๖ กว้าง ๓๐ เมตร ยาว ๔๐ ม. ลึก ๓ ม. ปริมาตร -ดิน ๓,๖๐๐ ลบ.ม.				๓๐๐,๐๐๐	๓๐๐,๐๐๐	ประชาชนได้รับประโยชน์ ๙๐%	พื้นที่บริเวณบริเวณสาธารณะประโยชน์ (ปูตา) ให้มีระดับเดียวกัน	กองช่าง
๑๕๐	โครงการปรับปรุงอาคารอเนกประสงค์ วัดบ้านโนนชวด ม.๑๑	เพื่อให้ประชาชนได้ใช้อาคารอเนกประสงค์ในการประกอบพิธีทางศาสนกิจต่างๆ	หมู่ที่ ๑๑ ต่อเติมอาคาร ,ปูกระเบื้อง				๓๐๐,๐๐๐	๓๐๐,๐๐๐	ประชาชนได้รับประโยชน์ ๙๐%	ประชาชนได้ใช้อาคารอเนกประสงค์ ในการประกอบพิธีทางศาสนกิจต่างๆ	กองช่าง
๑๕๑	โครงการปรับปรุงซ่อมแซมต่อเติมศาลาพักญาติ ณ เมรุวัดป่าห้วยข่า ม. ๑๒	เพื่อให้ประชาชนได้ใช้ศาลาในการประกอบพิธีทางศาสนกิจต่างๆ	หมู่ที่ ๑๒ ต่อเติมอาคาร ,ปูกระเบื้อง				๒๐๐,๐๐๐	๒๐๐,๐๐๐	ประชาชนได้รับประโยชน์ ๙๐%	ประชาชนได้ใช้ศาลาในการประกอบพิธีทางศาสนกิจต่างๆ	กองช่าง
๑๕๒	โครงการถมดินบริเวณข้างลำน้ำพรมบ้านห้วยข่า ม.๑๒	เพื่อปรับพื้นที่บริเวณข้างลำน้ำพรมบ้านห้วยข่า ให้มีระดับเดียวกัน	หมู่ที่ ๑๒ ลำน้ำพรม				๓๐๐,๐๐๐	๓๐๐,๐๐๐	ประชาชนได้รับประโยชน์ ๙๐%	พื้นที่บริเวณข้างลำน้ำพรมบ้านห้วยข่าให้มีระดับเดียวกัน	กองช่าง
๑๕๓	โครงการก่อสร้างห้องเก็บวัสดุอุปกรณ์ วัดป่าบ้านห้วยข่า	เพื่อไว้เก็บวัสดุ อุปกรณ์ต่างๆ ที่ใช้ในพิธีกรรมทางศาสนาวัดป่าบ้านห้วยข่า ไม่ให้สูญหาย	หมู่ที่ ๑๒ วัดป่าห้วยข่า				๒๐๐,๐๐๐	๒๐๐,๐๐๐	ประชาชนได้รับประโยชน์ ๙๐%	มีห้องเก็บวัสดุ อุปกรณ์ต่างๆ ที่ใช้ในพิธีกรรมทางศาสนา ไม่สูญหาย	กองช่าง
๑๕๔	โครงการจัดซื้อโต๊ะ เก้าอี้ เพื่อไว้บริการประชาชน (วัดป่าบ้านห้วยข่า)	เพื่อจัดซื้อโต๊ะ เก้าอี้ ไว้บริการประชาชนเมื่อมีพิธีกรรมทางศาสนาวัดป่าบ้านห้วยข่า	โต๊ะ ๒๐ ตัว เก้าอี้ ๓๐๐ ตัว				๑๐๐,๐๐๐	๑๐๐,๐๐๐	ประชาชนได้รับประโยชน์ ๙๐%	ประชาชนมีโต๊ะ เก้าอี้ ไว้ใช้สำหรับพิธีกรรมทางศาสนา วัดป่าบ้านห้วยข่า	สำนักปลัด
๑๕๕	โครงการปรับปรุงที่ราชพัสดุวัดพระธรรม ม.๑๓ (ทำการนอกเขต)	เพื่อปรับปรุงวัดพระธรรมเป็นการทำนุบำรุงพระพุทธศาสนาและเป็นศูนย์รวมทางจิตใจของชุมชนในพื้นที่	หมู่ที่ ๑๓ วัดพระธรรม				๒๐๐,๐๐๐	๒๐๐,๐๐๐	วัดพระธรรม	วัดพระธรรมได้รับการปรับปรุงพื้นที่และเป็นศูนย์รวมทางด้านจิตใจของชุมชนในพื้นที่สืบไป	กองช่าง
๑๕๖	โครงการปรับปรุงพื้นที่พร้อมล้อมรั้วสาธารณะประโยชน์หนองหญ้าปล้อง ม.๑๓	เพื่อจัดพื้นที่และวางผังถูกต้องและไม่ให้เกิดความเสื่อมล้ำในการอ้างสิทธิ์ของพื้นที่	หมู่ที่ ๑๓ หนองหญ้าปล้องรั้วลวดหนาม ยาว ๖๐๐ เมตร				๓๕๐,๐๐๐	๓๕๐,๐๐๐	หนองหญ้าปล้อง	หนองหญ้าปล้องวางผังถูกต้องและไม่เกิดความเสื่อมล้ำในการอ้างสิทธิ์ของพื้นที่	กองช่าง

ที่	โครงการ	วัตถุประสงค์	เป้าหมาย (ผลผลิตของโครงการ)	งบประมาณ					ตัวชี้วัด (KPI)	ผลที่คาดว่าจะ ได้รับ	หน่วยงาน รับผิดชอบ หลัก
				๒๕๖๑ (บาท)	๒๕๖๒ (บาท)	๒๕๖๓ (บาท)	๒๕๖๔ (บาท)	๒๕๖๕ (บาท)			
๑๕๗	ก่อสร้างรั้วกั้นแนวเขต พื้นที่ทำการ อบต.	เพื่อจัดพื้นที่และวางผังถูกต้อง และไม่ให้เกิดความเลื่อมล้ำใน การอ้างสิทธิ์ของพื้นที่	รอบพื้นที่ทำการ อบต. บ้านเป่า				๕๐๐,๐๐๐	๕๐๐,๐๐๐	รั้วรอบที่ทำการ อบต. บ้านเป่า	ที่ทำการ อบต.มีพื้นที่และ วางผังถูกต้องและไม่เกิด ความเลื่อมล้ำในการอ้าง สิทธิ์ของพื้นที่	กองช่าง
๑๕๘	ก่อสร้างรั้วกั้นแนวเขต รอบพื้นที่สาธารณะติด กับบ่อขยะ	เพื่อจัดพื้นที่และวางผังถูกต้อง และไม่ให้เกิดความเลื่อมล้ำใน การอ้างสิทธิ์ของพื้นที่	ยาว ๖๐๐ เมตร พื้นที่ สาธารณะติดกับบ่อขยะ อบต.บ้านเป่า				๓๕๐,๐๐๐	๓๕๐,๐๐๐	รั้วรอบบ่อ ขยะ อบต. บ้านเป่า	บ่อขยะ อบต.มีพื้นที่และ วางผังถูกต้องและไม่เกิด ความเลื่อมล้ำในการอ้าง สิทธิ์ของพื้นที่	กองช่าง
	รวม ๑๕๘ โครงการ						๒๙,๙๒๘,๐๐๐	๒๙,๙๒๘,๐๐๐			

๑.๗ แผนงานงบกกลาง

ที่	โครงการ	วัตถุประสงค์	เป้าหมาย (ผลผลิตของโครงการ)	งบประมาณ					ตัวชี้วัด (KPI)	ผลที่คาดว่าจะได้รับ	หน่วยงาน รับผิดชอบ หลัก
				๒๕๖๑ (บาท)	๒๕๖๒ (บาท)	๒๕๖๓ (บาท)	๒๕๖๔ (บาท)	๒๕๖๕ (บาท)			
๑	สมทบกองทุนหลักประกันสุขภาพท้องถิ่น	เพื่อส่งเสริมกองทุนหลักประกันสุขภาพให้เข้มแข็งมากขึ้น	สำนักงานหลักประกันสุขภาพแห่งชาติ				๑๕๐,๐๐๐	๑๕๐,๐๐๐	ปีละ ๑ ครั้ง	กองทุนหลักประกันสุขภาพเข้มแข็งมากขึ้น	สำนักปลัด
๒	โครงการช่วยเหลือผู้สูงอายุ	เพื่อช่วยเหลือเบี้ยยังชีพให้ผู้สูงอายุสามารถใช้ชีวิตในสังคมได้อย่างมีความสุข	ผู้สูงอายุ ในเขต อบต.บ้านป่า				๓,๔๐๐,๐๐๐	๓,๔๐๐,๐๐๐	ทุกเดือน	ผู้สูงอายุสามารถใช้ชีวิตในสังคมได้อย่างมีความสุข	สำนักปลัด
๓	โครงการช่วยเหลือผู้พิการ	เพื่อช่วยเหลือเบี้ยยังชีพให้ผู้พิการสามารถใช้ชีวิตในสังคมได้อย่างมีความสุข	ผู้พิการ ในเขต อบต.บ้านป่า				๑,๓๐๐,๐๐๐	๑,๓๐๐,๐๐๐	ทุกเดือน	ผู้พิการสามารถใช้ชีวิตในสังคมได้อย่างมีความสุข	สำนักปลัด
๔	โครงการผู้ติดเชื้อเอดส์	เพื่อช่วยเหลือเบี้ยยังชีพให้ผู้ติดเชื้อเอดส์สามารถใช้ชีวิตในสังคมได้อย่างมีความสุข	ผู้ติดเชื้อเอดส์ ในเขต อบต.บ้านป่า				๖๐,๐๐๐	๖๐,๐๐๐	ทุกเดือน	ผู้ติดเชื้อเอดส์สามารถใช้ชีวิตในสังคมได้อย่างมีความสุข	สำนักปลัด
	รวม ๔ โครงการ						๔,๙๑๐,๐๐๐	๔,๙๑๐,๐๐๐			

- ยุทธศาสตร์จังหวัด : ยุทธศาสตร์ที่ ๑ พัฒนาขีดความสามารถในการผลิตการจัดการสินค้าและบริการสร้างมูลค่าเพิ่มอย่างมีประสิทธิภาพและยั่งยืน

ยุทธศาสตร์ที่ ๔ พัฒนาสังคมและคุณภาพชีวิต ตามหลักปรัชญาเศรษฐกิจพอเพียง

- ยุทธศาสตร์การพัฒนากองคกรปกครองส่วนท้องถิ่น : ยุทธศาสตร์ที่ ๓ การพัฒนาศักยภาพและขีดความสามารถด้านการเกษตร

ยุทธศาสตร์ที่ ๖ การพัฒนาโครงสร้างพื้นฐานเพื่อรองรับการเป็นศูนย์กลางทางการตลาดและการเชื่อมโยง

ยุทธศาสตร์ที่ ๒ ยุทธศาสตร์การพัฒนาเศรษฐกิจ
สู่ประเทศใน ประชาคมอาเซียน

๒.๑ แผนงานการเกษตร

ที่	โครงการ	วัตถุประสงค์	เป้าหมาย (ผลผลิตของโครงการ)	งบประมาณ					ตัวชี้วัด (KPI)	ผลที่คาดว่าจะได้รับ	หน่วยงาน รับผิดชอบหลัก
				๒๕๖๑ (บาท)	๒๕๖๒ (บาท)	๒๕๖๓ (บาท)	๒๕๖๔ (บาท)	๒๕๖๕ (บาท)			
๑	โครงการขุดลอกลำห้วยทิก ม.๓	เพื่อขุดลอกลำห้วยบุงให้มี ความลึกสามารถเก็บกักน้ำ ได้มากขึ้น พร้อมย้ายดินออก จากพื้นที่	หมู่ที่ ๓ ลำห้วยทิก ขนาดกว้าง ๘ เมตร ยาว ๕๐๐ เมตร				๓๐๐,๐๐๐	๓๐๐,๐๐๐	ประชาชนและ เกษตรกรได้รับ ประโยชน์ ๘๐%	ลำห้วยบุงเก็บกักน้ำได้ มากขึ้นประชาชนและ เกษตรกรได้ใช้น้ำเพื่อ อุปโภค บริโภค	กองช่าง
๒	โครงการก่อสร้างฝายคอนกรีตเสริม เหล็ก วั่งกระเฉด ม.๓	เพื่อก่อสร้างฝายคอนกรีตเสริม เหล็กให้สามารถกักเก็บน้ำให้ ประชาชนและเกษตรกรได้ใช้ น้ำเพื่ออุปโภค บริโภค	หมู่ที่ ๕ ขนาดกว้าง ๓.๕ ม. ยาว ๑๔.๐ ม. สูง ๓.๐ ม. จุดดำเนินการวั่งกระเฉด				๕๐๐,๐๐๐	๕๐๐,๐๐๐	ประชาชนและ เกษตรกรได้รับ ประโยชน์ ๘ ๐%	ฝายน้ำล้นเครื่องฝักชะ กักเก็บน้ำได้มากขึ้น ประชาชนและเกษตรกร ได้ใช้น้ำเพื่ออุปโภค บริโภค	กองช่าง
๓	โครงการฝายชะลอน้ำ (ฝายแม้ว) จำนวน ๑ จุด ม.๔ ลำน้ำพรม	เพื่อกั้นชะลอน้ำ ให้ไหลช้าลง และสามารถกักเก็บน้ำไว้ใช้ ด้านเกษตรกรรม	หมู่ที่ ๔ ขนาดกว้าง ๑๓.๐๐ เมตร ยาว ๖.๐๐ เมตร สูง ๒.๐๐ เมตร จำนวน ๑ จุด				๑๔๐,๐๐๐	๑๔๐,๐๐๐	เกษตรกรได้รับ ประโยชน์ ๘๐%	เกษตรกรได้ใช้น้ำที่ถูก กักเก็บจากฝายชะลอน้ำ เพื่อการเกษตรกรรม	กองช่าง
๔	โครงการฝายชะลอน้ำ (ฝายแม้ว) จำนวน ๒ จุด ม.๕	เพื่อกั้นชะลอน้ำ ให้ไหลช้าลง และสามารถกักเก็บน้ำไว้ใช้ ด้านเกษตรกรรม	หมู่ที่ ๕ ขนาดกว้าง ๑๓.๐๐ เมตร ยาว ๖.๐๐ เมตร สูง ๒.๐๐ เมตร จำนวน ๒ จุด				๒๘๐,๐๐๐	๒๘๐,๐๐๐	เกษตรกรได้รับ ประโยชน์ ๘๐%	เกษตรกรได้ใช้น้ำที่ถูก กักเก็บจากฝายชะลอน้ำ เพื่อการเกษตรกรรม	กองช่าง
๕	โครงการเจาะบ่อบาดาลเพื่อการ เกษตร ม.๕	เพื่อให้เกษตรกรในหมู่บ้านมี ระบบน้ำบาดาลใช้ในการ เกษตร	หมู่ที่ ๕ ภายในพื้นที่การ เกษตร				๑๐๐,๐๐๐	๑๐๐,๐๐๐	เกษตรกรได้รับ ประโยชน์ ๘๐%	เพื่อให้เกษตรกรใน หมู่บ้านมีระบบน้ำบาดาล ใช้ในการเกษตร	กองช่าง

ที่	โครงการ	วัตถุประสงค์	เป้าหมาย (ผลผลิตของโครงการ)	งบประมาณ					ตัวชี้วัด (KPI)	ผลที่คาดว่าจะ ได้รับ	หน่วยงาน รับผิดชอบ หลัก
				๒๕๖๑ (บาท)	๒๕๖๒ (บาท)	๒๕๖๓ (บาท)	๒๕๖๔ (บาท)	๒๕๖๕ (บาท)			
๖	โครงการธนาคารน้ำใต้ดิน	เพื่ออบรมให้ความรู้การแก้ไขปัญหาน้ำท่วมในฤดูฝนและขาดแคลนน้ำในฤดูแล้ง	คณะผู้บริหาร อบต., ส.อบต., พนักงานส่วนตำบล และประชาชนทั่วไป				๓๐๐,๐๐๐	๓๐๐,๐๐๐	ปีละ ๑ ครั้ง	คณะผู้บริหาร อบต., ส.อบต., พนักงานส่วนตำบล และประชาชนทั่วไปมีความรู้สามารถแก้ไขปัญหาน้ำท่วมในฤดูฝนและขาดแคลนน้ำในฤดูแล้ง	สำนักปลัด
๗	โครงการปรับปรุงซ่อมแซมฝายน้ำล้น จากที่นายนายประสิทธิ์ หมูสี-นางฉวีลา ฤชา ม.๔ (ทำ การนอกเขต)	เพื่อให้ฝายน้ำล้นสามารถกักเก็บน้ำได้ดีประชาชนมีน้ำอุปโภค และบริโภค	หมู่ที่ ๔				๒๐๐,๐๐๐	๒๐๐,๐๐๐	ประชาชนและเกษตรกรได้รับประโยชน์ ๘๐%	ฝายน้ำล้นสามารถกักเก็บน้ำได้ดีประชาชนมีน้ำอุปโภคและบริโภค	กองช่าง
๘	โครงการขุดลอกลำห้วยบุงพร้อมย้ายดิน ม.๕	เพื่อขุดลอกลำห้วยบุงให้มีความลึกสามารถเก็บกักน้ำได้มากขึ้นพร้อมย้ายดินออกจากพื้นที่	หมู่ที่ ๕ กว้าง ๘ เมตร ยาว ๕๐๐ เมตร				๓๐๐,๐๐๐	๓๐๐,๐๐๐	ประชาชนและเกษตรกรได้รับประโยชน์ ๘๐%	ลำห้วยบุงเก็บกักน้ำได้มากขึ้นประชาชนและเกษตรกรได้ใช้น้ำเพื่ออุปโภค บริโภค	กองช่าง
๙	โครงการขุดลอกวังหินหูด ม.๕	เพื่อขุดลอกวังหินหูดให้มีความลึกสามารถเก็บกักน้ำได้มากขึ้นพร้อมย้ายดินออกจากพื้นที่	หมู่ที่ ๕ กว้าง ๘ เมตร ยาว ๓๐๐ เมตร				๒๐๐,๐๐๐	๒๐๐,๐๐๐	ประชาชนและเกษตรกรได้รับประโยชน์ ๘๐%	วังหินหูดเก็บกักน้ำได้มากขึ้นประชาชนและเกษตรกรได้ใช้น้ำเพื่ออุปโภค บริโภค	กองช่าง
๑๐	โครงการก่อสร้างฝายน้ำล้นเครื่องฝักชะ ม.๕	เพื่อก่อสร้างฝายน้ำล้นให้สามารถกักเก็บน้ำให้ประชาชนและเกษตรกรได้ใช้น้ำเพื่ออุปโภค บริโภค	หมู่ที่ ๕ ขนาดกว้าง ๑๕ ม. สันฝายสูง ๑.๕๐ม. หนา ๐.๒๐ ม. จุดดำเนินการเครื่องฝักชะ				๒๐๐,๐๐๐	๒๐๐,๐๐๐	ประชาชนและเกษตรกรได้รับประโยชน์ ๘๐%	ฝายน้ำล้นเครื่องฝักชะกักเก็บน้ำได้มากขึ้นประชาชนและเกษตรกรได้ใช้น้ำเพื่ออุปโภค บริโภค	กองช่าง
๑๑	โครงการฝายชะลอน้ำ (ฝายแม้ว) จำนวน ๑ จุด ม.๖	เพื่อกั้นชะลอน้ำ ให้ไหลช้าลงและสามารถกักเก็บน้ำไว้ใช้ด้านเกษตรกรรม	หมู่ที่ ๖ ขนาดกว้าง ๑๓ ม. ยาว ๖.๐๐ ม. สูง ๒.๐๐ ม. จำนวน ๑ จุด				๑๔๐,๐๐๐	๑๔๐,๐๐๐	เกษตรกรได้รับประโยชน์ ๘๐%	เกษตรกรได้ใช้น้ำที่ถูกกักเก็บจากฝายชะลอน้ำ เพื่อการเกษตรกรรม	กองช่าง
๑๒	โครงการเจาะบ่อบาดาลเพื่อการเกษตร ม.๘	เพื่อให้เกษตรกรในหมู่บ้านมีระบบน้ำบาดาลใช้ในการเกษตร	หมู่ที่ ๘ พื้นที่การเกษตร จำนวน ๕ บ่อ				๑๐๐,๐๐๐	๑๐๐,๐๐๐	เกษตรกรได้รับประโยชน์ ๙๐%	เกษตรกรในหมู่บ้านมีระบบน้ำบาดาลใช้ในการเกษตร	กองช่าง
๑๓	โครงการก่อสร้างฝายวังหม้อกระทะ ม.๑๑	เพื่อให้ฝายวังหม้อกระทะสามารถกักเก็บน้ำได้ดีประชาชนมีน้ำอุปโภคและบริโภค	หมู่ที่ ๑๑ ขนาดกว้าง ๓ ม. ยาว ๑๕ เมตร				๕๐๐,๐๐๐	๕๐๐,๐๐๐	ประชาชนและเกษตรกรได้รับประโยชน์ ๘๐%	ฝายวังหม้อกระทะสามารถกักเก็บน้ำได้ดีประชาชนมีน้ำอุปโภคและบริโภค	กองช่าง

ที่	โครงการ	วัตถุประสงค์	เป้าหมาย (ผลผลิตของโครงการ)	งบประมาณ					ตัวชี้วัด (KPI)	ผลที่คาดว่าจะได้รับ	หน่วยงาน รับผิดชอบหลัก
				๒๕๖๑ (บาท)	๒๕๖๒ (บาท)	๒๕๖๓ (บาท)	๒๕๖๔ (บาท)	๒๕๖๕ (บาท)			
๑๔	โครงการก่อสร้างฝายคอนกรีตห้วยสะเดา ม.๑๑	เพื่อให้ฝายห้วยสะเดาสามารถกักเก็บน้ำได้ดีประชาชนมีน้ำอุปโภคและบริโภค	หมู่ที่ ๑๑ ขนาดกว้าง ๓.๕๐ ม. ยาว ๑๕.๐๐ เมตร				๕๐๐,๐๐๐	๕๐๐,๐๐๐	เกษตรกรได้รับประโยชน์ ๙๐%	ฝายห้วยสะเดาสามารถกักเก็บน้ำได้ดีประชาชนมีน้ำอุปโภคและบริโภค	กองช่าง
๑๕	โครงการซ่อมแซมฝายคอนกรีตห้วยสะเดา ม.๑๑	เพื่อให้ฝายห้วยสะเดาสามารถกักเก็บน้ำได้ดีประชาชนมีน้ำอุปโภคและบริโภค	หมู่ที่ ๑๑				๑๐๐,๐๐๐	๑๐๐,๐๐๐	เกษตรกรได้รับประโยชน์ ๙๐%	ฝายห้วยสะเดาได้รับการซ่อมแซมสามารถกักเก็บน้ำได้ดีประชาชนมีน้ำอุปโภคและบริโภค	กองช่าง
๑๖	โครงการซ่อมแซมฝายห้วยใหญ่ ม.๑๑	เพื่อให้ฝายห้วยใหญ่สามารถกักเก็บน้ำได้ดีประชาชนมีน้ำอุปโภคและบริโภค	หมู่ที่ ๑๑				๑๐๐,๐๐๐	๑๐๐,๐๐๐	เกษตรกรได้รับประโยชน์ ๙๐%	ฝายห้วยใหญ่ได้รับการซ่อมแซมสามารถกักเก็บน้ำได้ดีประชาชนมีน้ำอุปโภคและบริโภค	กองช่าง
๑๗	โครงการก่อสร้างฝายคอนกรีตคำปากช้าง ม.๑๑	เพื่อให้ฝายคำปากช้างสามารถกักเก็บน้ำได้ดีประชาชนมีน้ำอุปโภคและบริโภค	หมู่ที่ ๑๑ ขนาดกว้าง ๓.๕๐ ม. ยาว ๑๕.๐๐ เมตร				๕๐๐,๐๐๐	๕๐๐,๐๐๐	เกษตรกรได้รับประโยชน์ ๙๐%	ฝายคำปากช้างสามารถกักเก็บน้ำได้ดีประชาชนมีน้ำอุปโภคและบริโภค	กองช่าง
๑๘	โครงการขุดลอกลำน้ำพรม ม.๔ และ ม.๑๒	เพื่อขุดลอกลำน้ำพรมให้มีความลึกสามารถเก็บกักน้ำได้มากขึ้นพร้อมย้ายดินออกจากพื้นที่	หมู่ที่ ๔ และหมู่ที่ ๑๒ ขนาดกว้างปากห้วยเฉลี่ย ๒๕ ม. ยาว ๗๐๐ ม. ขุดลึก ๑.๕ ม. ปริมาตรดินขุด ๑๘,๙๐๐ ลบ.ม				๕๐๐,๐๐๐	๕๐๐,๐๐๐	เกษตรกรได้รับประโยชน์ ๙๐%	ลำน้ำพรมเก็บกักน้ำได้มากขึ้นประชาชนและเกษตรกรได้ใช้น้ำเพื่ออุปโภค บริโภค	กองช่าง
๑๙	โครงการขุดลอกร่องหอย-บ้านเตาถ่าน ม.๑๓	เพื่อขุดลอกร่องหอย-บ้านเตาถ่านให้มีความลึกสามารถเก็บกักน้ำได้มากขึ้นพร้อมย้ายดินออกจากพื้นที่	หมู่ที่ ๑๓ ร่องหอย-บ้านเตาถ่าน				๒๐๐,๐๐๐	๒๐๐,๐๐๐	ประชาชนและเกษตรกรได้รับประโยชน์ ๘๐%	ร่องหอย-บ้านเตาถ่านเก็บกักน้ำได้มากขึ้นประชาชนและเกษตรกรได้ใช้น้ำเพื่ออุปโภค บริโภค	กองช่าง
๒๐	โครงการขุดลอกลำห้วยชั้น ม.๑๓	เพื่อขุดลอกลำห้วยชั้นให้มีความลึกสามารถเก็บกักน้ำได้มากขึ้นพร้อมย้ายดินออกจากพื้นที่	หมู่ที่ ๑๓ ลำห้วยชั้น				๒๐๐,๐๐๐	๒๐๐,๐๐๐	ประชาชนและเกษตรกรได้รับประโยชน์ ๘๐%	ลำห้วยชั้นเก็บกักน้ำได้มากขึ้นประชาชนและเกษตรกรได้ใช้น้ำเพื่ออุปโภค บริโภค	กองช่าง
๒๑	โครงการอบรมส่งเสริมการใช้สารอินทรีย์ทดแทนสารเคมีทางการเกษตร	เพื่อให้เกษตรกรมีความรู้ความเข้าใจในการผลิตและการใช้สารอินทรีย์อย่างมีประสิทธิภาพในการลดการใช้ปุ๋ยเคมี	พื้นที่ในเขต อบต.บ้านเป้า				๕๐,๐๐๐	๕๐,๐๐๐	ปีละ ๑ ครั้ง	เกษตรกรมีความรู้ความเข้าใจในการผลิตและการใช้สารอินทรีย์อย่างมีประสิทธิภาพในการลดการใช้ปุ๋ยเคมี	สำนักปลัด

ที่	โครงการ	วัตถุประสงค์	เป้าหมาย (ผลผลิตของโครงการ)	งบประมาณ					ตัวชี้วัด (KPI)	ผลที่คาดว่าจะได้รับ	หน่วยงาน รับผิดชอบ หลัก
				๒๕๖๑ (บาท)	๒๕๖๒ (บาท)	๒๕๖๓ (บาท)	๒๕๖๔ (บาท)	๒๕๖๕ (บาท)			
๒๒	โครงการปลูกต้นไม้เฉลิมพระเกียรติ	เพื่อสนองพระราชดำริและ ฟื้นฟูพร้อมทั้งเพิ่มพื้นที่ป่า สีเขียว	พื้นที่สาธารณะประโยชน์ ในเขต อบต.บ้านเป่า				๕๐,๐๐๐	๕๐,๐๐๐	ประชาชนได้รับ ประโยชน์๘๐%	พื้นที่สาธารณะประโยชน์ มีต้นไม้ สิ่งแวดล้อมที่ดี และช่วยลดภาวะโลกร ร้อน	สำนักปลัด
๒๓	โครงการสนับสนุนกิจกรรมอาสาสมัคร พิทักษ์ป่า (อส.ทป.)	เพื่อสนับสนุนกิจกรรม อาสาสมัครพิทักษ์ป่า (อส.ทป.)	หมู่ที่ ๑๑ บ้านโนนชาด				๘๐,๐๐๐	๘๐,๐๐๐	ปีละ ๑ ครั้ง	อาสาสมัครพิทักษ์ป่า ได้รับการสนับสนุน กิจกรรม	สำนักปลัด
๒๔	โครงการจัดทำแนวกันไฟฟ้า	เพื่อป้องกันไฟฟ้าในช่วง ฤดูแล้ง	ป่าไม้ในเขต อบต. บ้านเป่า				๕๐,๐๐๐	๕๐,๐๐๐	ป่าไม้ในเขตพื้นที่	ในช่วงฤดูแล้ง สามารถ ควบคุมและป้องกันการ เกิดไฟป่าไม่ให้ลุกลามได้	สำนักปลัด
๒๕	โครงการจัดทำแนวเขตป่าชุมชนนกแขว	เพื่อดูแลอนุรักษ์เขตป่า ชุมชนนกแขว	ป่าชุมชนนกแขว				๕๐,๐๐๐	๕๐,๐๐๐	ป่าชุมชน นกแขว	ป่าชุมชนนกแขวได้รับ การอนุรักษ์	สำนักปลัด
	รวม ๒๕ โครงการ						๕,๔๔๐,๐๐๐	๕,๔๔๐,๐๐๐			

๒.๒ แผนงานอุตสาหกรรมและการโยธา

ที่	โครงการ	วัตถุประสงค์	เป้าหมาย (ผลผลิตของโครงการ)	งบประมาณ					ตัวชี้วัด (KPI)	ผลที่คาดว่าจะได้รับ	หน่วยงาน รับผิดชอบหลัก
				๒๕๖๑ (บาท)	๒๕๖๒ (บาท)	๒๕๖๓ (บาท)	๒๕๖๔ (บาท)	๒๕๖๕ (บาท)			
๑	โครงการก่อสร้างถนนคอนกรีตเสริมเหล็กภายในหมู่บ้านจากหลังบ้านนายสมหมาย แสนศาลา – บ้านนายพงษ์ศักดิ์ กู้เขียว ม.๑	เพื่อให้ประชาชนมีถนนสำหรับใช้ในการคมนาคมได้อย่างสะดวกรวดเร็วและปลอดภัย	หมู่ที่ ๑ ขนาด กว้าง ๓.๕๐ ม. ยาว ๑๕๐ ม. หนา ๐.๑๕ ม. หรือพื้นที่คอนกรีตเสริมเหล็กไม่น้อยกว่า ๕๒๕ ตร.ม จุดดำเนินการจากหลังบ้านสมหมาย แสนศาลา-บ้านนายพงษ์ศักดิ์ กู้เขียว				๓๔๒,๐๐๐	๓๔๒,๐๐๐	ถนน ๑ สาย	ประชาชนได้รับความสะดวกและปลอดภัยในการคมนาคม	กองช่าง
๒	โครงการก่อสร้างถนนคอนกรีตเสริมเหล็กภายในหมู่บ้าน จากที่นายคำอ้าย-ที่นายเสกสรร ม. ๑	เพื่อให้ประชาชนมีถนนสำหรับใช้ในการคมนาคมได้อย่างสะดวกรวดเร็วและปลอดภัย	หมู่ที่ ๑ ขนาดกว้าง ๔.๐๐ ม. ยาว ๑๕๓ ม. หนา ๐.๑๕ เมตร หรือ พื้นที่คอนกรีตเสริมเหล็กไม่น้อยกว่า ๖๑๒ ตร.ม จุดดำเนินการนายคำอ้าย-ที่นายเสกสรร				๓๔๗,๐๐๐	๓๔๗,๐๐๐	ถนน ๑ สาย	ประชาชนได้รับความสะดวกและปลอดภัยในการคมนาคม	กองช่าง
๓	โครงการซ่อมแซมสร้างถนนลาดยางทับถนนคอนกรีตเสริมเหล็ก จากหน้าบ้านนายละเอียด-บ้านนายสุรินทร์ ม.๑	เพื่อให้ประชาชนมีถนนสำหรับใช้ในการคมนาคมได้อย่างสะดวกรวดเร็วและปลอดภัย	หมู่ที่ ๑ ขนาดกว้าง ๕.๐๐ ม. ยาว ๑๕๕ ม. หนา ๐.๐๔ เมตร หรือมีปริมาตรงานแอสฟัลท์ไม่น้อยกว่า ๗๗๕ ตร.ม จุดดำเนินการ จากหน้าบ้านนายละเอียด-บ้านนายสุรินทร์				๒๐๐,๐๐๐	๒๐๐,๐๐๐	ถนน ๑ สาย	ประชาชนได้รับความสะดวกและปลอดภัยในการคมนาคม	กองช่าง
๔	โครงการก่อสร้างถนนคอนกรีตเสริมเหล็กภายในหมู่บ้าน จุดดำเนินการจากที่นายศรัทธา-นางประคอง ม.๓	เพื่อให้ประชาชนมีถนนสำหรับใช้ในการคมนาคมได้อย่างสะดวกรวดเร็วและปลอดภัย	หมู่ที่ ๓ ขนาดกว้าง ๒.๕๐ ม. ยาว ๗๐ ม. หนา ๐.๑๕ เมตร หรือ พื้นที่คอนกรีตเสริมเหล็กไม่น้อยกว่า ๑๗๕ ตร.ม จุดดำเนินการจากที่นายศรัทธา-นางประคอง				๑๐๐,๐๐๐	๑๐๐,๐๐๐	ถนน ๑ สาย	ประชาชนได้รับความสะดวกและปลอดภัยในการคมนาคม	กองช่าง
๕	โครงการก่อสร้างถนนคอนกรีตเสริมเหล็กเข้าสู่พื้นที่การเกษตร จากที่นางสะแจวรรณ-ที่นายเพ็ง ม.๓	เพื่อให้ประชาชนมีถนนสำหรับใช้ในการคมนาคมได้อย่างสะดวกรวดเร็วและปลอดภัย	หมู่ที่ ๓ ขนาดกว้าง ๓.๕๐ ม. ยาว ๑๕๐ ม. หนา ๐.๑๕ ม. หรือ พื้นที่คอนกรีตเสริมเหล็กไม่น้อยกว่า ๕๒๕ ตร.ม จุดดำเนินการจากที่นางสะแจวรรณ-ที่นายเพ็ง				๓๔๑,๐๐๐	๓๔๑,๐๐๐	ถนน ๑ สาย	ประชาชนได้รับความสะดวกและปลอดภัยในการคมนาคม	กองช่าง
๖	โครงการปรับปรุงซ่อมแซมถนนคอนกรีตเสริมเหล็กทางเข้าหมู่บ้าน (ปรับความลาดชัน) ม.๓	เพื่อให้ประชาชนมีถนนสำหรับใช้ในการคมนาคมได้อย่างสะดวกรวดเร็วและปลอดภัย	หมู่ที่ ๓ ขนาดกว้าง ๕.๐๐ ม. ยาว ๕๐ ม. หนา ๐.๑๕ เมตร หรือ พื้นที่คอนกรีตเสริมเหล็กไม่น้อยกว่า ๒๕๐ ตร.ม จุดดำเนินการบริเวณทางเข้าหมู่บ้าน				๑๕๐,๐๐๐	๑๕๐,๐๐๐	ถนน ๑ สาย	ประชาชนได้รับความสะดวกและปลอดภัยในการคมนาคม	กองช่าง

ที่	โครงการ	วัตถุประสงค์	เป้าหมาย (ผลผลิตของโครงการ)	งบประมาณ					ตัวชี้วัด (KPI)	ผลที่คาดว่าจะได้รับ	หน่วยงาน รับผิดชอบ หลัก
				๒๕๖๑ (บาท)	๒๕๖๒ (บาท)	๒๕๖๓ (บาท)	๒๕๖๔ (บาท)	๒๕๖๕ (บาท)			
๗	โครงการก่อสร้างถนนคอนกรีตเสริมเหล็กจากบ้านนางแคล้ว-บ้านนายสมพงษ์ ม.๔	เพื่อให้ประชาชนมีถนนสำหรับใช้ในการคมนาคมได้อย่างสะดวกรวดเร็วและปลอดภัย	หมู่ที่ ๔ ขนาดกว้าง ๔.๐๐ ม. ยาว ๕๘ ม. หน้า ๐.๑๕ ม. หรือพื้นที่คอนกรีตเสริมเหล็กไม่น้อยกว่า ๒๓๒ ตร.ม. จุดดำเนินการจากบ้านนางแคล้ว-บ้านนายสมพงษ์				๑๕๐,๐๐๐	๑๕๐,๐๐๐	ถนน ๑ สาย	ประชาชนได้รับความสะดวกและปลอดภัยในการคมนาคม	กองช่าง
๘	โครงการก่อสร้างถนนคอนกรีตเสริมเหล็กจาก หนองสังข์-เมรุ ม.๔	เพื่อให้ประชาชนมีถนนสำหรับใช้ในการคมนาคมได้อย่างสะดวกรวดเร็วและปลอดภัย	หมู่ที่ ๔ ขนาดกว้าง ๔.๐๐ ม. ยาว ๑๐๐ ม. หน้า ๐.๑๕ เมตร หรือพื้นที่คอนกรีตเสริมเหล็กไม่น้อยกว่า ๔๐๐ ตร.ม. จุดดำเนินการจากหนองสังข์-เมรุ				๒๖๐,๐๐๐	๒๖๐,๐๐๐	ถนน ๑ สาย	ประชาชนได้รับความสะดวกและปลอดภัยในการคมนาคม	กองช่าง
๙	โครงการก่อสร้างถนนคอนกรีตเสริมเหล็กภายในหมู่บ้าน จากบ้านนายสมหมาย รุ่งเกษตร-โรงสูบน้ำประปา ม.๔	เพื่อให้ประชาชนมีถนนสำหรับใช้ในการคมนาคมได้อย่างสะดวกรวดเร็วและปลอดภัย	หมู่ที่ ๔ ขนาดกว้าง ๔.๐๐ ม. ยาว ๑๐๐ ม. หน้า ๐.๑๕ เมตร หรือพื้นที่คอนกรีตเสริมเหล็กไม่น้อยกว่า ๔๐๐ ตร.ม จุดดำเนินการจากที่นายสมหมาย รุ่งเกษตร-ประปา				๒๖๐,๐๐๐	๒๖๐,๐๐๐	ถนน ๑ สาย	ประชาชนได้รับความสะดวกและปลอดภัยในการคมนาคม	กองช่าง
๑๐	โครงการก่อสร้างถนนคอนกรีตเสริมเหล็กภายในหมู่บ้าน สะพานบ้านพรหม ม.๔ (ทำการนอกเขต)	เพื่อให้ประชาชนมีถนนสำหรับใช้ในการคมนาคมได้อย่างสะดวกรวดเร็วและปลอดภัย	หมู่ที่ ๔ ขนาดกว้าง ๓.๕๐ ม. ยาว ๑๐๐ ม. หน้า ๐.๑๕ เมตร หรือพื้นที่คอนกรีตเสริมเหล็กไม่น้อยกว่า ๓๕๐ ตร.ม จุดดำเนินการสะพานบ้านพรหม ม.๔ (ทำการนอกเขต)				๒๒๐,๐๐๐	๒๒๐,๐๐๐	ถนน ๑ สาย	ประชาชนได้รับความสะดวกและปลอดภัยในการคมนาคม	กองช่าง
๑๑	โครงการก่อสร้างถนนคอนกรีตเสริมเหล็กภายในหมู่บ้านจากบ้านนายสังจา นามวิจิตร-บ้านนายหนูเรียน แสงขามป้อม ม.๔	เพื่อให้ประชาชนมีถนนสำหรับใช้ในการคมนาคมได้อย่างสะดวกรวดเร็วและปลอดภัย	หมู่ที่ ๔ ขนาดกว้าง ๓.๐๐ ม. ยาว ๔๒ ม. หน้า ๐.๑๕ เมตร หรือพื้นที่คอนกรีตเสริมเหล็กไม่น้อยกว่า ๑๒๖ ตร.ม จุดดำเนินการจากบ้านนายสังจา นามวิจิตร-บ้านนายหนูเรียน แสงขามป้อม				๗๐,๐๐๐	๗๐,๐๐๐	ถนน ๑ สาย	ประชาชนได้รับความสะดวกและปลอดภัยในการคมนาคม	กองช่าง
๑๒	โครงการก่อสร้างถนนคอนกรีตเสริมเหล็กภายในหมู่บ้านจากที่นายปอง เพิ่มพูน-ที่นางบุ สำราญรินทร์ ม.๔	เพื่อให้ประชาชนมีถนนสำหรับใช้ในการคมนาคมได้อย่างสะดวกรวดเร็วและปลอดภัย	หมู่ที่ ๔ ขนาดกว้าง ๔ ม. ยาว ๕๐ ม. หน้า ๐.๑๕ ม. หรือพื้นที่คอนกรีตเสริมเหล็กไม่น้อยกว่า ๒๐๐ ตร.ม จุดดำเนินการจากทางเข้าหมู่บ้าน-บ้านนายศาสตรา โพธิชาติ				๑๐๘,๐๐๐	๑๐๘,๐๐๐	ถนน ๑ สาย	ประชาชนได้รับความสะดวกและปลอดภัยในการคมนาคม	กองช่าง
๑๓	โครงการขยายเขตถนนคอนกรีตเสริมเหล็กจากทางเข้าหมู่บ้าน-บ้านนายศาสตรา โพธิชาติ ม.๔	เพื่อให้ประชาชนมีถนนสำหรับใช้ในการคมนาคมได้อย่างสะดวกรวดเร็วและปลอดภัย	หมู่ที่ ๔ ขนาดกว้าง ๑.๐๐ ม. ยาว ๑,๐๐๐ ม. หน้า ๐.๑๕ ม. หรือพื้นที่คอนกรีตเสริมเหล็กไม่น้อยกว่า ๑,๐๐๐ ตร.ม จุดดำเนินการจากทางเข้าหมู่บ้าน-บ้านนายศาสตรา โพธิชาติ				๕๕๐,๐๐๐	๕๕๐,๐๐๐	ถนน ๑ สาย	ประชาชนได้รับความสะดวกและปลอดภัยในการคมนาคม	กองช่าง

ที่	โครงการ	วัตถุประสงค์	เป้าหมาย (ผลผลิตของโครงการ)	งบประมาณ					ตัวชี้วัด (KPI)	ผลที่คาดว่าจะ จะได้รับ	หน่วยงาน รับผิดชอบ หลัก
				๒๕๖๑ (บาท)	๒๕๖๒ (บาท)	๒๕๖๓ (บาท)	๒๕๖๔ (บาท)	๒๕๖๕ (บาท)			
๑๔	โครงการขยายเขตถนนคอนกรีตเสริมเหล็กจากบ้านนายทองมาก บัวโค้ง-ศาลากลางบ้าน ม.๔	เพื่อให้ประชาชนมีถนนสำหรับใช้ในการคมนาคมได้อย่างสะดวกรวดเร็วและปลอดภัย	หมู่ที่ ๔ ขนาดกว้าง ๒.๐๐ ม. ยาว ๘๐ ม. หนา ๐.๑๕ ม. หรือพื้นที่คอนกรีตเสริมเหล็กไม่น้อยกว่า ๑๖๐ ตร.ม. จุดดำเนินการจากบ้านนายทองมาก บัวโค้ง- ศาลากลางบ้าน				๘๘,๐๐๐	๘๘,๐๐๐	ถนน ๑ สาย	ประชาชนได้รับความสะดวกและปลอดภัยในการคมนาคม	กองช่าง
๑๕	โครงการขยายเขตถนนคอนกรีตเสริมเหล็กจากบ้าน ร.ต.รณชัย บัวโค้ง-บ้านนายรังสรรค์ ม.๔	เพื่อขยายเขตให้กว้างขึ้น การคมนาคมได้อย่างสะดวกรวดเร็วและปลอดภัย	หมู่ที่ ๔ ขนาดกว้าง ๑.๐๐ ม. ยาว ๑๔๐ ม. หรือพื้นที่คอนกรีตเสริมเหล็กไม่น้อยกว่า ๑๖๐ ตร.ม . จุดดำเนินการจาก บ้าน ร.ต.รณชัย บัวโค้ง -บ้านนายรังสรรค์				๒๐๐,๐๐๐	๒๐๐,๐๐๐	ถนน ๑ สาย	ถนนกว้างขึ้น การคมนาคมได้อย่างสะดวกรวดเร็วและปลอดภัย	กองช่าง
๑๖	โครงการซ่อมแซมสร้างถนนลาดยางทับถนนคอนกรีตเสริมเหล็กภายในหมู่บ้าน จากสามแยกบ้านนายรังสรรค์-บ้าน อ.สมพงษ์ ม.๔	เพื่อให้ประชาชนมีถนนสำหรับใช้ในการคมนาคมได้อย่างสะดวกรวดเร็วและปลอดภัย	หมู่ที่ ๔ กว้าง ๕ ม. ยาว ๒๐๐ ม. ความหนา ๐.๐๔ ม. หรือมีปริมาณงานแอสฟัลท์ไม่น้อยกว่า ๑,๐๐๐ ตร.ม. จุดดำเนินการจากสามแยกบ้านนายรังสรรค์-บ้าน อ.สมพงษ์				๒๓๐,๐๐๐	๒๓๐,๐๐๐	ถนน ๑ สาย	ประชาชนได้รับความสะดวกและปลอดภัยในการคมนาคม	กองช่าง
๑๗	โครงการซ่อมแซมสร้างถนนลาดยางทับถนนคอนกรีตเสริมเหล็กทางเข้าหมู่บ้าน ม.๔	เพื่อให้ประชาชนมีถนนสำหรับใช้ในการคมนาคมได้อย่างสะดวกรวดเร็วและปลอดภัย	หมู่ที่ ๔ กว้าง ๕ ม. ยาว ๓๐ ม. ความหนา ๐.๐๔ ม. หรือมีปริมาณงานแอสฟัลท์ไม่น้อยกว่า ๑๕๐ ตร.ม.จุดดำเนินการทางเข้าหมู่บ้าน				๓๕,๐๐๐	๓๕,๐๐๐	ถนน ๑ สาย	ประชาชนได้รับความสะดวกและปลอดภัยในการคมนาคม	กองช่าง
๑๘	โครงการซ่อมแซมสร้างถนนลาดยางทับถนนคอนกรีตเสริมเหล็กจากบ้านนายรังสรรค์-บ้านนายวิญญู ม.๔	เพื่อให้ประชาชนมีถนนสำหรับใช้ในการคมนาคมได้อย่างสะดวกรวดเร็วและปลอดภัย	หมู่ที่ ๔ กว้าง ๕ ม. ยาว ๑๐๐ ม. ความหนา ๐.๐๔ ม. หรือมีปริมาณงานแอสฟัลท์ไม่น้อยกว่า ๕๐๐ ตร.ม.จุดดำเนินการจากบ้านนายรังสรรค์-บ้านนายวิญญู				๑๑๕,๐๐๐	๑๑๕,๐๐๐	ถนน ๑ สาย	ประชาชนได้รับความสะดวกและปลอดภัยในการคมนาคม	กองช่าง
๑๙	โครงการซ่อมแซมสร้างถนนลาดยางทับถนนคอนกรีตเสริมเหล็กจากหน้าวัดบ้านพรหม-บ้านนางชลิตา ลากิโยโย ม.๔	เพื่อให้ประชาชนมีถนนสำหรับใช้ในการคมนาคมได้อย่างสะดวกรวดเร็วและปลอดภัย	หมู่ที่ ๔ กว้าง ๕ ม. ยาว ๒๐๐ ม. ความหนา ๐.๐๔ ม. หรือมีปริมาณงานแอสฟัลท์ไม่น้อยกว่า ๑,๐๐๐ ตร.ม.จุดดำเนินการจากหน้าวัดบ้านพรหม-บ้านนางชลิตา ลากิโยโย				๒๓๐,๐๐๐	๒๓๐,๐๐๐	ถนน ๑ สาย	ประชาชนได้รับความสะดวกและปลอดภัยในการคมนาคม	กองช่าง
๒๐	โครงการซ่อมแซมสร้างถนนลาดยางทับถนนคอนกรีตเสริมเหล็กภายในหมู่บ้าน จากถนนสายบ้านหญ้านาง-บ้านโนนสังข์ ม.๕	เพื่อให้ประชาชนมีถนนสำหรับใช้ในการคมนาคมได้อย่างสะดวกรวดเร็วและปลอดภัย	หมู่ที่ ๕ ขนาดกว้าง ๕.๐๐ ม. ยาว ๓๓๐ ม. หรือพื้นที่ดำเนินการก่อสร้าง ๑,๖๕๐ ตร.ม. จุดดำเนินการถนนสายบ้านหญ้านาง-บ้านโนนสังข์				๕๐๐,๐๐๐	๕๐๐,๐๐๐	ถนน ๑ สาย	ประชาชนได้รับความสะดวกและปลอดภัยในการคมนาคม	กองช่าง

ที่	โครงการ	วัตถุประสงค์	เป้าหมาย (ผลผลิตของโครงการ)	งบประมาณ					ตัวชี้วัด (KPI)	ผลที่คาดว่าจะได้รับ	หน่วยงาน รับผิดชอบ หลัก
				๒๕๖๑ (บาท)	๒๕๖๒ (บาท)	๒๕๖๓ (บาท)	๒๕๖๔ (บาท)	๒๕๖๕ (บาท)			
๒๑	โครงการซ่อมแซมสร้างถนนลาดยางที่ถนนคอนกรีตเสริมเหล็กภายในหมู่บ้านจากบ้านนายสมหมาย-ทูนแก้ว-บ้านนางไพล ลากเงิน ม.๕	เพื่อให้ประชาชนมีถนนสำหรับใช้ในการคมนาคมได้อย่างสะดวกรวดเร็วและปลอดภัย	หมู่ที่ ๕ กว้าง ๔ ม. ยาว ๑๐๐ ม. ความหนา ๐.๐๔ ม. หรือมีปริมาณงานแอสฟัลท์ไม่น้อยกว่า ๔๐๐ ตร.ม. จุดดำเนินการจากบ้านนายสมหมาย-ทูนแก้ว-บ้านนางไพล ลากเงิน				๙๒,๐๐๐	๙๒,๐๐๐	ถนน ๑ สาย	ประชาชนได้รับความสะดวกและปลอดภัยในการคมนาคม	กองช่าง
๒๒	โครงการซ่อมแซมสร้างถนนลาดยางที่ถนนคอนกรีตเสริมเหล็กจากศาลากลางบ้าน-วัดบ้านโนนสังข์ ม.๕	เพื่อให้ประชาชนมีถนนสำหรับใช้ในการคมนาคมได้อย่างสะดวกรวดเร็วและปลอดภัย	หมู่ที่ ๕ กว้าง ๕ ม. ยาว ๒๐๐ ม. ความหนา ๐.๐๔ ม. หรือมีปริมาณงานแอสฟัลท์ไม่น้อยกว่า ๑,๐๐๐ ตร.ม. จุดดำเนินการจากศาลากลางบ้าน-วัดบ้านโนนสังข์				๒๓๐,๐๐๐	๒๓๐,๐๐๐	ถนน ๑ สาย	ประชาชนได้รับความสะดวกและปลอดภัยในการคมนาคม	กองช่าง
๒๓	โครงการก่อสร้างถนนคอนกรีตเสริมเหล็กจากบ้านนายฉลอง-บ้านนางสละ ม.๕	เพื่อให้ประชาชนมีถนนสำหรับใช้ในการคมนาคมได้อย่างสะดวกรวดเร็วและปลอดภัย	หมู่ที่ ๕ ขนาดกว้าง ๔.๐๐ ม. ยาว ๑๐๐ ม. หนา ๐.๑๕ เมตร หรือพื้นที่คอนกรีตเสริมเหล็กไม่น้อยกว่า ๔๐๐ ตร.ม. จุดดำเนินการจากบ้านนายฉลอง-บ้านนางสละ				๒๖๐,๐๐๐	๒๖๐,๐๐๐	ถนน ๑ สาย	ประชาชนได้รับความสะดวกและปลอดภัยในการคมนาคม	กองช่าง
๒๔	โครงการก่อสร้างถนนคอนกรีตเสริมเหล็กจากสายบ้านโนนสังข์-บ้านวังม่วง ม.๕	เพื่อให้ประชาชนมีถนนสำหรับใช้ในการคมนาคมได้อย่างสะดวกรวดเร็วและปลอดภัย	หมู่ที่ ๕ ขนาดกว้าง ๕.๐๐ ม. ยาว ๑๐๐ ม. หนา ๐.๑๕ เมตร หรือพื้นที่คอนกรีตเสริมเหล็กไม่น้อยกว่า ๕๐๐ ตร.ม. จุดดำเนินการจากบ้านโนนสังข์-บ้านวังม่วง				๓๒๕,๐๐๐	๓๒๕,๐๐๐	ถนน ๑ สาย	ประชาชนได้รับความสะดวกและปลอดภัยในการคมนาคม	กองช่าง
๒๕	โครงการก่อสร้างถนนคอนกรีตเสริมเหล็กภายในหมู่บ้านซอยโสภณ ม.๕	เพื่อให้ประชาชนมีถนนสำหรับใช้ในการคมนาคมได้อย่างสะดวกรวดเร็วและปลอดภัย	หมู่ที่ ๕ ขนาดกว้าง ๔ เมตร ยาว ๔๕ เมตร คอนกรีตหนา ๐.๑๕ เมตร หรือพื้นที่คอนกรีตไม่น้อยกว่า ๑๘๐ ตร.ม. ตามแบบที่ อบต. กำหนด				๑๒๐,๐๐๐	๑๒๐,๐๐๐	ถนน ๑ สาย	ประชาชนได้รับความสะดวกและปลอดภัยในการคมนาคม	กองช่าง
๒๖	โครงการขยายไหล่ทาง คสล. จากบ้านนายบุญหลาย-บ้านนางยุพิน ม.๕	เพื่อขยายไหล่ทางให้กว้างขึ้น การคมนาคมได้อย่างสะดวกรวดเร็วและปลอดภัย	หมู่ที่ ๕ ขนาดกว้าง ๐.๕๐ ม. ยาว ๒๖๐ ม.				๑๐๐,๐๐๐	๑๐๐,๐๐๐	ถนน ๑ สาย	ไหล่ทางให้กว้างขึ้น การคมนาคมได้อย่างสะดวกรวดเร็วและปลอดภัย	กองช่าง
๒๗	โครงการก่อสร้างถนนคอนกรีตเสริมเหล็กจากบ้านนางทองหี-บ้านนางจีรารธรรม ม.๖	เพื่อให้ประชาชนมีถนนสำหรับใช้ในการคมนาคมได้อย่างสะดวกรวดเร็วและปลอดภัย	หมู่ที่ ๖ ขนาดกว้าง ๔.๐๐ ม. ยาว ๕๐ ม. หนา ๐.๑๕ ม. หรือพื้นที่คอนกรีตเสริมเหล็กไม่น้อยกว่า ๒๐๐ ตร.ม. จุดดำเนินการจากบ้านนางทองหี-บ้านนางจีรารธรรม				๑๒๖,๐๐๐	๑๒๖,๐๐๐	ถนน ๑ สาย	ประชาชนได้รับความสะดวกและปลอดภัยในการคมนาคม	กองช่าง

ที่	โครงการ	วัตถุประสงค์	เป้าหมาย (ผลผลิตของโครงการ)	งบประมาณ					ตัวชี้วัด (KPI)	ผลที่คาดว่าจะได้รับ	หน่วยงาน รับผิดชอบ หลัก
				๒๕๖๑ (บาท)	๒๕๖๒ (บาท)	๒๕๖๓ (บาท)	๒๕๖๔ (บาท)	๒๕๖๕ (บาท)			
๒๘	โครงการก่อสร้างถนนคอนกรีตเสริมเหล็กจากบ้านนางสยาม-ที่นายประสงค์ จวบสุข ม.๖	เพื่อให้ประชาชนมีถนนสำหรับใช้ในการคมนาคมได้อย่างสะดวกรวดเร็วและปลอดภัย	หมู่ที่ ๖ ขนาดกว้าง ๓.๕๐ ม. ยาว ๕๐ ม. หนา ๐.๑๕ ม. หรือพื้นที่คอนกรีตเสริมเหล็กไม่น้อยกว่า ๑๗๕ ตร.ม. จุดดำเนินการจากบ้านนางสยาม-ที่นายประสงค์ จวบสุข				๑๑๓,๐๐๐	๑๑๓,๐๐๐	ถนน ๑ สาย	ประชาชนได้รับความสะดวกและปลอดภัยในการคมนาคม	กองช่าง
๒๙	โครงการก่อสร้างถนนคอนกรีตเสริมเหล็กเข้าสู่พื้นที่การเกษตรจากบ้านนางทองออน-ที่นายคง ม.๖	เพื่อให้ประชาชนมีถนนสำหรับใช้ในการคมนาคมได้อย่างสะดวกรวดเร็วและปลอดภัย	หมู่ที่ ๖ ขนาดกว้าง ๔.๐๐ ม. ยาว ๑๐๐ ม. หนา ๐.๑๕ เมตร หรือพื้นที่คอนกรีตเสริมเหล็กไม่น้อยกว่า ๔๐๐ ตร.ม. จุดดำเนินการจากที่บ้านนางทองออน-ที่นายคง				๒๖๐,๐๐๐	๒๖๐,๐๐๐	ถนน ๑ สาย	ประชาชนได้รับความสะดวกและปลอดภัยในการคมนาคม	กองช่าง
๓๐	โครงการก่อสร้างถนนคอนกรีตเสริมเหล็กเข้าสู่พื้นที่การเกษตรบริเวณบ้านนางมะลิ ม.๖	เพื่อให้ประชาชนมีถนนสำหรับใช้ในการคมนาคมได้อย่างสะดวกรวดเร็วและปลอดภัย	หมู่ที่ ๖ ขนาดกว้าง ๔.๐๐ ม. ยาว ๑๐๐ ม. หนา ๐.๑๕ เมตร หรือพื้นที่คอนกรีตเสริมเหล็กไม่น้อยกว่า ๔๐๐ ตร.ม. จุดดำเนินการจากที่บ้านนางทองออน-ที่นายคง				๒๖๐,๐๐๐	๒๖๐,๐๐๐	ถนน ๑ สาย	ประชาชนได้รับความสะดวกและปลอดภัยในการคมนาคม	กองช่าง
๓๑	โครงการปรับปรุงซ่อมแซมถนนลาดยางทับถนนคอนกรีตเสริมเหล็กภายในหมู่บ้านจากบ้านนายสมสันต์ ภูหาร-บ้านนายบุญทัน ลือสิทธิ์ี ม. ๖	เพื่อให้ประชาชนมีถนนสำหรับใช้ในการคมนาคมได้อย่างสะดวกรวดเร็วและปลอดภัย	หมู่ที่ ๖ ขนาดกว้าง ๔.๐๐ ม. ยาว ๔๗ ม. หนาเฉลี่ย ๐.๐๔ ม. หรือมีพื้นที่ซ่อมสร้างไม่น้อยกว่า ๑๘๘ ตร.ม. จุดดำเนินการถนนสายจากบ้านนายสมสันต์ ภูหาร-บ้านนายบุญทัน ลือสิทธิ์ี ม.๖				๔๓,๐๐๐	๔๓,๐๐๐	ถนน ๑ สาย	ประชาชนได้รับความสะดวกและปลอดภัยในการคมนาคม	กองช่าง
๓๒	โครงการปรับปรุงซ่อมแซมถนนลาดยางทับถนนคอนกรีตเสริมเหล็กภายในหมู่บ้านจากหน้าโรงเรียน-บ้านโคกสะอาด ม.๖	เพื่อให้ประชาชนมีถนนสำหรับใช้ในการคมนาคมได้อย่างสะดวกรวดเร็วและปลอดภัย	หมู่ที่ ๖ กว้าง ๔ ม. ยาว ๒๒๐ ม. ความหนา ๐.๐๔ ม. หรือมีปริมาณงานแอสฟัลท์ไม่น้อยกว่า ๘๘๐ ตร.ม.จุดดำเนินการจากหน้าโรงเรียน-บ้านโคกสะอาด				๒๓๐,๐๐๐	๒๓๐,๐๐๐	ถนน ๑ สาย	ประชาชนได้รับความสะดวกและปลอดภัยในการคมนาคม	กองช่าง
๓๓	โครงการก่อสร้างถนนคอนกรีตเสริมเหล็กภายในหมู่บ้านจากบ้านนายวิชา เอื้อศรี-คลองชลประทาน ม.๘	เพื่อให้ประชาชนมีถนนสำหรับใช้ในการคมนาคมได้อย่างสะดวกรวดเร็วและปลอดภัย	หมู่ที่ ๘ ขนาดกว้างเฉลี่ย ๔.๐๐ ม. ยาว ๑๐๐ ม. คอนกรีตหนา ๐.๑๕ ม. หรือพื้นที่คอนกรีตไม่น้อยกว่า ๔๐๐ ตร.ม.				๒๖๐,๐๐๐	๒๖๐,๐๐๐	ถนน ๑ สาย	ประชาชนได้รับความสะดวกและปลอดภัยในการคมนาคม	กองช่าง
๓๔	โครงการก่อสร้างถนนคอนกรีตเสริมเหล็กภายในหมู่บ้านจากทางหลวง ๒๑๕๙-คลองชลประทาน ม.๘	เพื่อให้ประชาชนมีถนนสำหรับใช้ในการคมนาคมได้อย่างสะดวกรวดเร็วและปลอดภัย	หมู่ที่ ๘ ขนาดกว้างเฉลี่ย ๔.๐๐ ม. ยาว ๑๐๐ ม. คอนกรีตหนา ๐.๑๕ ม. หรือพื้นที่คอนกรีตไม่น้อยกว่า ๔๐๐ ตร.ม.				๒๖๐,๐๐๐	๒๖๐,๐๐๐	ถนน ๑ สาย	ประชาชนได้รับความสะดวกและปลอดภัยในการคมนาคม	กองช่าง

ที่	โครงการ	วัตถุประสงค์	เป้าหมาย (ผลผลิตของโครงการ)	งบประมาณ					ตัวชี้วัด (KPI)	ผลที่คาดว่าจะได้รับ	หน่วยงาน รับผิดชอบ หลัก
				๒๕๖๑ (บาท)	๒๕๖๒ (บาท)	๒๕๖๓ (บาท)	๒๕๖๔ (บาท)	๒๕๖๕ (บาท)			
๓๕	โครงการก่อสร้างถนนคอนกรีตเสริมเหล็กภายในหมู่บ้านจากบ้านนายบัวสี - นานายกาน ม.๑๐	เพื่อให้ประชาชนมีถนนสำหรับใช้ในการคมนาคมได้อย่างสะดวกรวดเร็วและปลอดภัย	หมู่ที่ ๑๐ ขนาดกว้าง ๔.๐๐ ม. ยาว ๒๐๐ ม. หนา ๐.๑๕ เมตร หรือพื้นที่คอนกรีตเสริมเหล็กไม่น้อยกว่า ๘๐๐ ตร.ม จุดดำเนินการจากที่นายบัวสี-นานายกาน				๕๒๐,๐๐๐	๕๒๐,๐๐๐	ถนน ๑ สาย	ประชาชนได้รับความสะดวกและปลอดภัยในการคมนาคม	
๓๖	โครงการก่อสร้างถนนคอนกรีตเสริมเหล็กภายในหมู่บ้านจากนายชลจิตร วิริยะธรรม-นานายโกวิท-นายสมนึก สุดมั่งมี ม. ๑๐	เพื่อให้ประชาชนมีถนนสำหรับใช้ในการคมนาคมได้อย่างสะดวกรวดเร็วและปลอดภัย	หมู่ที่ ๑๐ ขนาดกว้าง ๔.๐๐ ม. ยาว ๒๐๐ ม. หนา ๐.๑๕ ม. หรือพื้นที่คอนกรีตเสริมเหล็กไม่น้อยกว่า ๘๐๐ ตร.ม.จุดดำเนินการนายชลจิตร วิริยะธรรม-นานายโกวิท-นายสมนึก สุดมั่งมี				๕๒๐,๐๐๐	๕๒๐,๐๐๐	ถนน ๑ สาย	ประชาชนได้รับความสะดวกและปลอดภัยในการคมนาคม	กองช่าง
๓๗	โครงการก่อสร้างถนนคอนกรีตเสริมเหล็กภายในหมู่บ้านจากบ้านนายสุทธิ-นานายออด ม.๑๐	เพื่อให้ประชาชนมีถนนสำหรับใช้ในการคมนาคมได้อย่างสะดวกรวดเร็วและปลอดภัย	หมู่ที่ ๑๐ ขนาดกว้าง ๔.๐๐ ม. ยาว ๑๐๐ ม. หนา ๐.๑๕ เมตร หรือพื้นที่คอนกรีตเสริมเหล็กไม่น้อยกว่า ๔๐๐ ตร.ม จุดดำเนินการบ้านนายสุทธิ-นานายออด				๒๖๐,๐๐๐	๒๖๐,๐๐๐	ถนน ๑ สาย	ประชาชนได้รับความสะดวกและปลอดภัยในการคมนาคม	กองช่าง
๓๘	โครงการก่อสร้างถนนคอนกรีตเสริมเหล็กภายในหมู่บ้านจากบ้านนายเที่ยง ลากเงิน-นายสมนึก สุดมั่งมี ม.๑๐	เพื่อให้ประชาชนมีถนนสำหรับใช้ในการคมนาคมได้อย่างสะดวกรวดเร็วและปลอดภัย	หมู่ที่ ๑๐ ขนาดกว้าง ๔.๐๐ ม. ยาว ๑๐๐ ม. หนา ๐.๑๕ เมตร หรือพื้นที่คอนกรีตเสริมเหล็กไม่น้อยกว่า ๔๐๐ ตร.ม จุดดำเนินการบ้านนายเที่ยง ลากเงิน-นายสมนึก สุดมั่งมี				๒๖๐,๐๐๐	๒๖๐,๐๐๐	ถนน ๑ สาย	ประชาชนได้รับความสะดวกและปลอดภัยในการคมนาคม	กองช่าง
๓๙	โครงการปรับปรุงซ่อมแซมถนนลาดยางทับถนนคอนกรีตเสริมเหล็กภายในหมู่บ้านจากบ่อขยะ-บ้านโนนชาติ ม. ๑๐	เพื่อให้ประชาชนมีถนนสำหรับใช้ในการคมนาคมได้อย่างสะดวกรวดเร็วและปลอดภัย	หมู่ที่ ๑๐ กว้าง ๕ ม. ยาว ๒๐๐ ม. ความหนา ๐.๐๔ ม. หรือมีปริมาณงานแอสฟัลท์ไม่น้อยกว่า ๑,๐๐๐ ตร.ม. จุดดำเนินการจากบ่อขยะ-บ้านโนนชาติ ม. ๑๐				๒๖๐,๐๐๐	๒๖๐,๐๐๐	ถนน ๑ สาย	ประชาชนได้รับความสะดวกและปลอดภัยในการคมนาคม	กองช่าง
๔๐	โครงการก่อสร้างถนนคอนกรีตเสริมเหล็กจากบ้านนายบุญสิน-บ้านนางพร ม.๑๑	เพื่อให้ประชาชนมีถนนสำหรับใช้ในการคมนาคมได้อย่างสะดวกรวดเร็วและปลอดภัย	หมู่ที่ ๑๑ ขนาดกว้าง ๔.๐๐ ม. ยาว ๑๐๐ ม. หนา ๐.๑๕ เมตร หรือพื้นที่คอนกรีตเสริมเหล็กไม่น้อยกว่า ๔๐๐ ตร.ม. จุดดำเนินการจากที่บ้านนายบุญสิน-บ้านนางพร				๒๖๐,๐๐๐	๒๖๐,๐๐๐	ถนน ๑ สาย	ประชาชนได้รับความสะดวกและปลอดภัยในการคมนาคม	กองช่าง
๔๑	โครงการก่อสร้างถนนคอนกรีตเสริมเหล็กจากที่บ้านนางนิรชา-บ้านนายสุทัศน์ ม.๑๑	เพื่อให้ประชาชนมีถนนสำหรับใช้ในการคมนาคมได้อย่างสะดวกรวดเร็วและปลอดภัย	หมู่ที่ ๑๑ ช่วงที่ ๑ ขนาดกว้าง ๔.๐๐ ม. ยาว ๗๘ ม. ช่วงที่ ๒ กว้าง ๔.๐๐ ม. ยาว ๙๗ ม. คอนกรีตหนา ๐.๑๕ ม. หรือพื้นที่ คสล.รวมไม่น้อยกว่า ๗๐๐ ตร.ม.จุดดำเนินการจากนางนิรชา-บ้านนายสุทัศน์				๔๔๐,๐๐๐	๔๔๐,๐๐๐	ถนน ๑ สาย	ประชาชนได้รับความสะดวกและปลอดภัยในการคมนาคม	กองช่าง

ที่	โครงการ	วัตถุประสงค์	เป้าหมาย (ผลผลิตของโครงการ)	งบประมาณ					ตัวชี้วัด (KPI)	ผลที่คาดว่าจะได้รับ	หน่วยงาน รับผิดชอบ หลัก
				๒๕๖๑ (บาท)	๒๕๖๒ (บาท)	๒๕๖๓ (บาท)	๒๕๖๔ (บาท)	๒๕๖๕ (บาท)			
๔๒	โครงการก่อสร้างถนนคอนกรีตเสริมเหล็กภายในหมู่บ้าน จากบ้านนางตอง-นายสายัณต์ ม.๑๑	เพื่อให้ประชาชนมีถนนสำหรับใช้ในการคมนาคมได้อย่าง สะดวกรวดเร็วและปลอดภัย	หมู่ที่ ๑๑ ขนาดกว้าง ๔.๐๐ม. ยาว ๑๐๐ ม. หนา ๐.๑๕ ม. หรือพื้นที่คอนกรีตเสริมเหล็กไม่น้อยกว่า ๔๐๐ ตร.ม. จุดดำเนินการจากบ้านนางตอง-นายสายัณต์				๒๖๐,๐๐๐	๒๖๐,๐๐๐	ถนน ๑ สาย	ประชาชนได้รับความสะดวกและปลอดภัยในการคมนาคม	กองช่าง
๔๓	โครงการก่อสร้างถนนคอนกรีตเสริมเหล็กจากที่ดินนายสมนึก-บ้านนางสังเวียน ม.๑๑	เพื่อให้ประชาชนมีถนนสำหรับใช้ในการคมนาคมได้อย่าง สะดวกรวดเร็วและปลอดภัย	หมู่ที่ ๑๑ ขนาดกว้าง ๔.๐๐ ม. ยาว ๒๕๐ ม. หนา๐.๑๕ ม. หรือพื้นที่คอนกรีตเสริมเหล็กไม่น้อยกว่า ๑,๐๐๐ ตร.ม. จุดดำเนินการจากที่นายสมนึก-บ้านนางสังเวียน				๖๓๐,๐๐๐	๖๓๐,๐๐๐	ถนน ๑ สาย	ประชาชนได้รับความสะดวกและปลอดภัยในการคมนาคม	กองช่าง
๔๔	โครงการก่อสร้างถนนคอนกรีตเสริมเหล็กทางเข้าโรงเรียนบ้านโนนชาติ ม.๑๑	เพื่อให้ประชาชนมีถนนสำหรับใช้ในการคมนาคมได้อย่าง สะดวกรวดเร็วและปลอดภัย	หมู่ที่ ๑๑ ขนาดกว้าง ๔.๐๐ ม. ยาว ๑๐๐ ม. หนา ๐.๑๕ ม. หรือพื้นที่คอนกรีตเสริมเหล็กไม่น้อยกว่า ๔๐๐ ตร.ม. จุดดำเนินการจากทางเข้าโรงเรียนบ้านโนนชาติ				๒๖๐,๐๐๐	๒๖๐,๐๐๐	ถนน ๑ สาย	ประชาชนได้รับความสะดวกและปลอดภัยในการคมนาคม	กองช่าง
๔๕	โครงการก่อสร้างถนนคอนกรีตเสริมเหล็กจากทางแยกบ้านนางเรณู-บ้านนายภู ม.๑๑	เพื่อให้ประชาชนมีถนนสำหรับใช้ในการคมนาคมได้อย่าง สะดวกรวดเร็วและปลอดภัย	หมู่ที่ ๑๑ ขนาดกว้าง ๕.๐๐ ม. ยาว ๑๐๐ ม. หนา ๐.๑๕ ม. หรือพื้นที่คอนกรีตเสริมเหล็กไม่น้อยกว่า ๕๐๐ ตร.ม. จุดดำเนินการจากทางแยกบ้านนางเรณู-บ้านนายภู				๒๙๐,๐๐๐	๒๙๐,๐๐๐	ถนน ๑ สาย	ประชาชนได้รับความสะดวกและปลอดภัยในการคมนาคม	กองช่าง
๔๖	โครงการก่อสร้างถนนคอนกรีตเสริมเหล็กจากทางที่นายเชาวลิตร์-สามแยกบ้านนางรุ้งจำ สำราญรีน ม.๑๑	เพื่อให้ประชาชนมีถนนสำหรับใช้ในการคมนาคมได้อย่าง สะดวกรวดเร็วและปลอดภัย	หมู่ที่ ๑๑ ขนาดกว้าง ๔.๐๐ ม. ยาว ๑๐๐ ม. หนา ๐.๑๕ ม. หรือพื้นที่คอนกรีตเสริมเหล็กไม่น้อยกว่า ๔๐๐ ตร.ม. จุดดำเนินการจากทางที่นายเชาวลิตร์-สามแยกบ้านนางรุ้งจำ สำราญรีน				๒๓๒,๐๐๐	๒๓๒,๐๐๐	ถนน ๑ สาย	ประชาชนได้รับความสะดวกและปลอดภัยในการคมนาคม	กองช่าง
๔๗	โครงการปรับปรุงซ่อมแซมถนนลาดยางทับถนนคอนกรีตเสริมเหล็กจากศาลากลางบ้าน-บ้านนายภู ม. ๑๑	เพื่อให้ประชาชนมีถนนสำหรับใช้ในการคมนาคมได้อย่าง สะดวกรวดเร็วและปลอดภัย	หมู่ที่ ๑๑ กว้าง ๔ ม. ยาว ๓๐๐ ม. ความหนา ๐.๐๔ ม. หรือมีปริมาณงานแอสฟัลท์ไม่น้อยกว่า ๑,๒๐๐ ตร.ม.จุดดำเนินการจากศาลากลางบ้าน-บ้านนายภู				๓๑๐,๐๐๐	๓๑๐,๐๐๐	ถนน ๑ สาย	ประชาชนได้รับความสะดวกและปลอดภัยในการคมนาคม	กองช่าง
๔๘	โครงการปรับปรุงซ่อมแซมถนนลาดยางทับถนนคอนกรีตเสริมเหล็กภายในหมู่บ้านจากบ้านนายบุญ-บ้านนางเทียนทอง ม. ๑๑	เพื่อให้ประชาชนมีถนนสำหรับใช้ในการคมนาคมได้อย่าง สะดวกรวดเร็วและปลอดภัย	หมู่ที่ ๑๑ ขนาดกว้าง ๔.๐๐ ม. ยาว ๔๐๐ ม. หนาเฉลี่ย ๐.๐๔ ม. หรือมีพื้นที่ซ่อมสร้างไม่น้อยกว่า ๑,๖๐๐ ตร.ม. จุดดำเนินการถนนสายจากบ้านนายบุญ - บ้านนางเทียนทอง ม.๑๑				๔๐๘,๐๐๐	๔๐๘,๐๐๐	ถนน ๑ สาย	ประชาชนได้รับความสะดวกและปลอดภัยในการคมนาคม	กองช่าง

ที่	โครงการ	วัตถุประสงค์	เป้าหมาย (ผลผลิตของโครงการ)	งบประมาณ					ตัวชี้วัด (KPI)	ผลที่คาดว่าจะได้รับ	หน่วยงาน รับผิดชอบ หลัก
				๒๕๖๑ (บาท)	๒๕๖๒ (บาท)	๒๕๖๓ (บาท)	๒๕๖๔ (บาท)	๒๕๖๕ (บาท)			
๔๙	โครงการขยายไหล่ทางจากที่นายฉัตรชัย ทวีลาภ-แยกหน้าโรงเรียนบ้านโนนชาติ ม.๑๑	เพื่อให้ประชาชนมีถนนสำหรับใช้ในการคมนาคมได้อย่างสะดวกรวดเร็วและปลอดภัย	หมู่ที่ ๑๑ ขนาดกว้าง ๑.๐ ม. ยาว ๓๐๐ ม. หรือพื้นที่คอนกรีตเสริมเหล็กไม่น้อยกว่า ๓๐๐ ตร.ม. จุดดำเนินการที่นายฉัตรชัย ทวีลาภ-แยกหน้าโรงเรียนบ้านโนนชาติ				๑๙๕,๐๐๐	๑๙๕,๐๐๐	ถนน ๑ สาย	ประชาชนได้รับความสะดวกและปลอดภัยในการคมนาคม	กองช่าง
๕๐	โครงการขยายไหล่ทางจากวัดป่าบ้านเป่า-บ้านโนนชาติ ม.๑๑	เพื่อให้ประชาชนมีถนนสำหรับใช้ในการคมนาคมได้อย่างสะดวกรวดเร็วและปลอดภัย	หมู่ที่ ๑๑ ขนาดกว้าง ๑.๐ ม. ยาว ๑,๐๐๐ ม. หน้า ๐.๑๕ ม. มีพื้นที่ขยายไหล่ทางไม่น้อยกว่า ๑,๐๐๐ ตร.ม.				๕๐๐,๐๐๐	๕๐๐,๐๐๐	ถนน ๑ สาย	ประชาชนได้รับความสะดวกและปลอดภัยในการคมนาคม	กองช่าง
๕๑	โครงการก่อสร้างถนนคอนกรีตเสริมเหล็กทางเข้าวัดป่าบ้านห้วยซ่า ม.๑๒	เพื่อให้ประชาชนมีถนนสำหรับใช้ในการคมนาคมได้อย่างสะดวกรวดเร็วและปลอดภัย	หมู่ที่ ๑๑ ขนาดกว้าง ๔.๐๐ม. ยาว ๑๐๐ ม. หน้า ๐.๑๕ ม. หรือพื้นที่คอนกรีตเสริมเหล็กไม่น้อยกว่า ๔๐๐ ตร.ม. จุดดำเนินการทางเข้าวัดป่าบ้านห้วยซ่า				๒๕๐,๐๐๐	๒๕๐,๐๐๐	ถนน ๑ สาย	ประชาชนได้รับความสะดวกและปลอดภัยในการคมนาคม	กองช่าง
๕๒	โครงการปรับปรุงซ่อมแซมถนนลาดยางทับถนนคอนกรีตเสริมเหล็กภายในหมู่บ้านจากหน้าเมรุวัดป่า-โรงสีข้าวชุมชน อบต. ม. ๑๒	เพื่อให้ประชาชนมีถนนสำหรับใช้ในการคมนาคมได้อย่างสะดวกรวดเร็วและปลอดภัย	หมู่ที่ ๑๒ ขนาดกว้าง ๔.๐๐ ม. ยาว ๓๐๐ ม. หน้าเฉลี่ย ๐.๐๔ ม. หรือมีพื้นที่ซ่อมสร้างไม่น้อยกว่า ๑,๒๐๐ ตร.ม. จุดดำเนินการถนนสายจากหน้าเมรุวัดป่า-โรงสีข้าวชุมชน อบต.				๓๑๐,๐๐๐	๓๑๐,๐๐๐	ถนน ๑ สาย	ประชาชนได้รับความสะดวกและปลอดภัยในการคมนาคม	กองช่าง
๕๓	โครงการขยายไหล่ทางถนน คสล. จากบ้านตาซุ่น-บ้านนางบุญมาคองเมือง ม.๑๒	เพื่อให้ประชาชนมีถนนสำหรับใช้ในการคมนาคมได้อย่างสะดวกรวดเร็วและปลอดภัย	หมู่ที่ ๑๒ กว้าง ๑.๐๐ ม. ยาว ๔๔๐ ม. หรือพื้นที่ คสล.ไม่น้อยกว่า ๔๔๐ ตร.ม				๒๒๐,๐๐๐	๒๒๐,๐๐๐	ถนน ๑ สาย	ประชาชนได้รับความสะดวกและปลอดภัยในการคมนาคม	กองช่าง
๕๔	โครงการก่อสร้างถนนคอนกรีตเสริมเหล็กจากบ้านนางสมจิตรดวงภมร-ที่นางทองคำ ม.๑๒	เพื่อให้ประชาชนมีถนนสำหรับใช้ในการคมนาคมได้อย่างสะดวกรวดเร็วและปลอดภัย	หมู่ที่ ๑๒ ขนาดกว้าง ๔.๐๐ ม. ยาว ๑๐๐ ม. หน้า๐.๑๕ เมตร หรือพื้นที่คอนกรีตเสริมเหล็กไม่น้อยกว่า ๔๐๐ ตร.ม. จุดดำเนินการจากบ้านนางสมจิตร ดวงภมร - ที่นางทองคำ				๒๖๐,๐๐๐	๒๖๐,๐๐๐	ถนน ๑ สาย	ประชาชนได้รับความสะดวกและปลอดภัยในการคมนาคม	กองช่าง
๕๕	โครงการก่อสร้างถนนคอนกรีตเสริมเหล็กจากบ้านนายนิคม ลากบุญ-ภูชี้ห่าน ม.๑๓	เพื่อให้ประชาชนมีถนนสำหรับใช้ในการคมนาคมได้อย่างสะดวกรวดเร็วและปลอดภัย	หมู่ที่ ๑๓ ขนาดกว้าง ๔.๐๐ ม. ยาว ๑๕๐ ม. หน้า๐.๑๕ ม. หรือพื้นที่คอนกรีตเสริมเหล็กไม่น้อยกว่า ๖๐๐ ตร.ม. จุดดำเนินการจากนายนิคม ลากบุญ - ภูชี้ห่าน				๓๙๐,๐๐๐	๓๙๐,๐๐๐	ถนน ๑ สาย	ประชาชนได้รับความสะดวกและปลอดภัยในการคมนาคม	กองช่าง

ที่	โครงการ	วัตถุประสงค์	เป้าหมาย (ผลผลิตของโครงการ)	งบประมาณ					ตัวชี้วัด (KPI)	ผลที่คาดว่าจะได้รับ	หน่วยงาน รับผิดชอบ หลัก
				๒๕๖๑ (บาท)	๒๕๖๒ (บาท)	๒๕๖๓ (บาท)	๒๕๖๔ (บาท)	๒๕๖๕ (บาท)			
๕๖	โครงการปรับปรุงซ่อมแซมถนนลาดยางสายบ้านหน้างาน-บ้านดอนหัน ม. ๑๓	เพื่อให้ประชาชนมีถนนสำหรับใช้ในการคมนาคมได้อย่างสะดวกรวดเร็วและปลอดภัย	หมู่ที่ ๑๓ ขนาดกว้าง ๕.๐๐ ม. ยาว ๒,๐๐๐ ม.				๒๐๐,๐๐๐	๒๐๐,๐๐๐	ถนน ๑ สาย	ประชาชนได้รับความสะดวกและปลอดภัยในการคมนาคม	กองช่าง
๕๗	โครงการปรับปรุงซ่อมแซมถนนลาดยางสายบ้านหน้างาน-บ้านวังม่วง ม. ๑๓	เพื่อให้ประชาชนมีถนนสำหรับใช้ในการคมนาคมได้อย่างสะดวกรวดเร็วและปลอดภัย	หมู่ที่ ๑๓ กว้าง ๕ ม. ยาว ๕๐ ม. ความหนา ๐.๐๔ ม. หรือมีปริมาณงานแอสฟัลท์ไม่น้อยกว่า ๒๕๐ ตร.ม. จุดดำเนินการจากสายบ้านหน้างาน-บ้านวังม่วง				๕๗,๕๐๐	๕๗,๕๐๐	ถนน ๑ สาย	ประชาชนได้รับความสะดวกและปลอดภัยในการคมนาคม	กองช่าง
๕๘	โครงการปรับปรุงซ่อมแซมถนนลาดยางทับถนนคอนกรีตเสริมเหล็กจากหนองกุดแจ-บ้านกุดกว้าง ม. ๑๔	เพื่อให้ประชาชนมีถนนสำหรับใช้ในการคมนาคมได้อย่างสะดวกรวดเร็วและปลอดภัย	หมู่ที่ ๑๔ กว้าง ๓.๕ ม. ยาว ๓๐๐ ม. ความหนา ๐.๐๔ ม. หรือมีปริมาณงานแอสฟัลท์ไม่น้อยกว่า ๑,๐๕๐ ตร.ม. จุดดำเนินการจากหนองกุดแจ-บ้านกุดกว้าง				๒๔๑,๐๐๐	๒๔๑,๐๐๐	ถนน ๑ สาย	ประชาชนได้รับความสะดวกและปลอดภัยในการคมนาคม	กองช่าง
๕๙	โครงการปรับปรุงซ่อมแซมถนนลูกรังรอบบึงแก้ง ม.๑	เพื่อปรับปรุงถนนให้เกษตรกรใช้ในการขนย้ายผลผลิตทางการเกษตรได้อย่างสะดวก	หมู่ที่ ๑ ขนาดกว้างเฉลี่ย ๕.๐ ม. ยาว ๒,๘๐๐ ม. ลงหินคลุกหนา ๐.๐๕ ม. หรือพื้นที่ลงหินคลุกไม่น้อยกว่า ๗๒๕ ลบ.ม. พร้อมเกรดบดอัดแน่น จุดดำเนินการคันคูบึงแก้ง				๓๘๐,๐๐๐	๓๘๐,๐๐๐	ถนน ๑ สาย	เกษตรกรได้ใช้ถนนในการขนย้ายผลผลิตทางการเกษตรได้อย่างสะดวก	กองช่าง
๖๐	โครงการก่อสร้างปรับปรุงซ่อมแซมถนนเส้นข้างเสาสัญญาณโทรศัพท์ AIS ม.๑	เพื่อให้ประชาชนมีถนนสำหรับใช้ในการคมนาคมได้อย่างสะดวกรวดเร็วและปลอดภัย	หมู่ที่ ๑ กว้าง ๓ ม. ลึก ๒ ม. ยาว ๑๐๐ ม. โดยทำการถมดิน ปรับเกลี่ยถนนให้เรียบ จุดดำเนินการเส้นข้างเสาสัญญาณโทรศัพท์ AIS				๔๐,๐๐๐	๔๐,๐๐๐	ถนน ๑ สาย	ประชาชนได้รับความสะดวกและปลอดภัยในการคมนาคม	กองช่าง
๖๑	โครงการปรับปรุงซ่อมแซมถนนลงหินคลุกจากที่นายปราโมทย์-ฝายกก้านเหลือง-ที่นางหลง ม. ๓	เพื่อปรับปรุงถนนให้เกษตรกรใช้ในการขนย้ายผลผลิตทางการเกษตรได้อย่างสะดวก	หมู่ที่ ๓ ขนาดกว้างเฉลี่ย ๓.๕๐ ม. ยาว ๑,๐๐๐ ม. ลงดินลูกรังหนา ๐.๓๐ ม. ปริมาตรดินลูกรัง ๑,๐๕๐ ลบ.ม. และลงหินคลุกหนา ๐.๐๕ ม. ปริมาตรหินคลุก ๑๗๕ ลบ.ม. พร้อมเกรดบดอัดแน่น จุดดำเนินการจากนายปราโมทย์ - ฝายกก้านเหลือง-ที่นางหลง				๒๖๐,๐๐๐	๒๖๐,๐๐๐	ถนน ๑ สาย	เกษตรกรได้ใช้ถนนในการขนย้ายผลผลิตทางการเกษตรได้อย่างสะดวก	กองช่าง
๖๒	โครงการปรับปรุงซ่อมแซมถนนลงหินคลุกเพื่อการเกษตรพร้อมวางท่อจากที่นางสะแฉวรรณ - ที่นายเพ็ง ครอบเคหา ม. ๓	เพื่อปรับปรุงถนนให้เกษตรกรใช้ในการขนย้ายผลผลิตทางการเกษตรได้อย่างสะดวก	หมู่ที่ ๓ ขนาดกว้างเฉลี่ย ๔.๐๐ ม. ยาว ๕๐ ม. วางท่อ คสล. ๑.๒๐ ม. จำนวน ๕๐ ท่อน พร้อมบ่อพัก คสล. จุดดำเนินการจากที่นางสะแฉวรรณ - ที่นายเพ็ง ครอบเคหา				๒๕๐,๐๐๐	๒๕๐,๐๐๐	ถนน ๑ สาย	เกษตรกรได้ใช้ถนนในการขนย้ายผลผลิตทางการเกษตรได้อย่างสะดวก	กองช่าง

ที่	โครงการ	วัตถุประสงค์	เป้าหมาย (ผลผลิตของโครงการ)	งบประมาณ					ตัวชี้วัด (KPI)	ผลที่คาดว่าจะได้รับ	หน่วยงาน รับผิดชอบ หลัก
				๒๕๖๑ (บาท)	๒๕๖๒ (บาท)	๒๕๖๓ (บาท)	๒๕๖๔ (บาท)	๒๕๖๕ (บาท)			
๖๓	โครงการปรับปรุงซ่อมแซมถนนลง หินคลุกพร้อมเกรดบดอัดคั่นบ่อปูน ไซ้ปูน ม. ๔	เพื่อปรับปรุงถนนให้ เกษตรกรใช้ในการขนย้าย ผลผลิตทางการเกษตรได้ อย่างสะดวก	หมู่ที่ ๔ ขนาดกว้างเฉลี่ย ๓.๕๐ ม. ยาว ๕๐๐ ม. ลงหิน คลุกหนา ๐.๑๐ ม. หรือปริมาตรหินคลุกไม่น้อยกว่า ๑๓๕ ลบ.ม พร้อมเกรดบดอัดแน่น จุดดำเนินการคั่น ปูนไซ้ปูน				๑๒๐,๐๐๐	๑๒๐,๐๐๐	ถนน ๑ สาย	เกษตรกรได้ใช้ถนนใน การขนย้ายผลผลิต ทางการเกษตรได้ อย่างสะดวก	กองช่าง
๖๔	โครงการปรับปรุงซ่อมแซมถนนลง หินคลุกจากบ้านนางชั้นทอง-บ้านนาย สายตา สุดมั่งมี ม. ๔	เพื่อปรับปรุงถนนให้ เกษตรกรใช้ในการขนย้าย ผลผลิตทางการเกษตรได้ อย่างสะดวก	หมู่ที่ ๔ ขนาดกว้างเฉลี่ย ๓.๐๐ ม. ยาว ๑๕๐ ม. ลงหิน คลุกหนา ๐.๑๐ ม. หรือปริมาตรหินคลุกไม่น้อยกว่า ๔ ๕ ลบ.ม พร้อมเกรดบดอัดแน่น จุดดำเนินการจาก บ้านนางชั้นทอง-บ้านนายสายตา สุดมั่งมี				๒๓,๐๐๐	๒๓,๐๐๐	ถนน ๑ สาย	เกษตรกรได้ใช้ถนนใน การขนย้ายผลผลิต ทางการเกษตรได้ อย่างสะดวก	กองช่าง
๖๕	โครงการปรับปรุงซ่อมแซมถนนลง หินคลุก จากที่นายนายประยงค์ ถึง โรง สูบ ม. ๔	เพื่อปรับปรุงถนนให้ เกษตรกรใช้ในการขนย้าย ผลผลิตทางการเกษตรได้ อย่างสะดวก	หมู่ที่ ๔ ขนาดกว้างเฉลี่ย ๔.๐ ม. ยาว ๑๐๐ ม. ลงหิน คลุกหนา ๐.๑๐ ม. หรือปริมาตรหินคลุกไม่น้อยกว่า ๔๐ ลบ.ม พร้อมเกรดบดอัดแน่น จุดดำเนินการจาก ที่นายนายประยงค์ ถึง โรงสูบ				๒๐,๐๐๐	๒๐,๐๐๐	ถนน ๑ สาย	เกษตรกรได้ใช้ถนนใน การขนย้ายผลผลิต ทางการเกษตรได้ อย่างสะดวก	กองช่าง
๖๖	โครงการปรับปรุงซ่อมแซมถนนบ้าน เป้า-บ้านกุดกว้าง ม. ๔	เพื่อปรับปรุงถนนให้ เกษตรกรใช้ในการขนย้าย ผลผลิตทางการเกษตรได้ อย่างสะดวก	หมู่ที่ ๔ ขนาดกว้าง ๓.๕๐ ม. ยาว ๒,๑๕๐ ม. ลงหิน คลุกหนาเฉลี่ย ๐.๐๕ ม. ปริมาตรหินคลุกไม่น้อยกว่า ๓๗๖.๒๕ ลบ.ม. พร้อมเกรดบดอัดแน่น จุดดำเนินการ ถนนบ้านเป้า-บ้านกุดกว้าง				๒๒๐,๐๐๐	๒๒๐,๐๐๐	ถนน ๑ สาย	เกษตรกรได้ใช้ถนนใน การขนย้ายผลผลิต ทางการเกษตรได้ อย่างสะดวก	กองช่าง
๖๗	โครงการปรับปรุงซ่อมแซมถนนลง ลูกรังเพื่อการเกษตรจากที่นายปอง เพิ่มพูน-ที่นางบุ สำราญรีน ม. ๔	เพื่อปรับปรุงถนนให้ เกษตรกรใช้ในการขนย้าย ผลผลิตทางการเกษตรได้ อย่างสะดวก	หมู่ที่ ๔ ขนาดกว้างเฉลี่ย ๕.๐๐ ม. ยาว ๑,๐๐๐ ม. ลงหิน ลูกรังหนา ๐.๒๐ ม. หรือปริมาตรดินลูกรังไม่น้อยกว่า ๑,๐๐๐ ลบ.ม พร้อมเกรดบดอัดแน่น จุดดำเนินการจาก ที่นายปอง เพิ่มพูน-ที่นางบุ สำราญรีน				๑๕๐,๐๐๐	๑๕๐,๐๐๐	ถนน ๑ สาย	เกษตรกรได้ใช้ถนนใน การขนย้ายผลผลิต ทางการเกษตรได้ อย่างสะดวก	กองช่าง
๖๘	โครงการปรับปรุงซ่อมแซมถนนลง หินคลุกเพื่อการเกษตรจากสะพาน ข้ามพรม ทั้งฝั่งซ้ายและฝั่งขวา ม.๔ (ทำการนอกเขต)	เพื่อปรับปรุงถนนให้ เกษตรกรใช้ในการขนย้าย ผลผลิตทางการเกษตรได้ อย่างสะดวกรวดเร็ว	หมู่ที่ ๔ ขนาดกว้างเฉลี่ย ๓.๕๐ ม. ยาว ๒,๖๐๐ ม. ลงหิน คลุก หนา ๐.๐๕ ม. หรือปริมาตรหินคลุกไม่น้อยกว่า ๔๕๕ ลบ.ม พร้อมเกรดบดอัดแน่น จุดดำเนินการ จากสะพานข้ามพรม ทั้งฝั่งซ้ายและฝั่งขวา ม. ๔ (ทำการนอกเขต)				๒๗๐,๐๐๐	๒๗๐,๐๐๐	ถนน ๑ สาย	เกษตรกรได้ใช้ถนนใน การขนย้ายผลผลิต ทางการเกษตร ได้ อย่างสะดวกรวดเร็ว	กองช่าง
๖๙	โครงการปรับปรุงซ่อมแซมถนนเข้าสู่ พื้นที่การเกษตร จากที่นายไสว - นายอรุณ ม.๔	เพื่อปรับปรุงถนนให้ เกษตรกรใช้ในการขนย้าย ผลผลิตทางการเกษตรได้ อย่างสะดวกรวดเร็ว	หมู่ที่ ๔ ขนาดกว้างเฉลี่ย ๒.๕๐ ม. ยาว ๙๐๐ ม. ลงหิน คลุก หนา ๐.๐๕ ม. หรือปริมาตรหินคลุกไม่น้อยกว่า ๑๑๒.๕ ลบ.ม จุดดำเนินการจากที่นายไสว-นายอรุณ				๕๙,๐๐๐	๕๙,๐๐๐	ถนน ๑ สาย	เกษตรกรได้ใช้ถนนใน การขนย้ายผลผลิต ทางการเกษตร ได้ อย่างสะดวกรวดเร็ว	กองช่าง

ที่	โครงการ	วัตถุประสงค์	เป้าหมาย (ผลผลิตของโครงการ)	งบประมาณ					ตัวชี้วัด (KPI)	ผลที่คาดว่าจะได้รับ	หน่วยงาน รับผิดชอบหลัก
				๒๕๖๑ (บาท)	๒๕๖๒ (บาท)	๒๕๖๓ (บาท)	๒๕๖๔ (บาท)	๒๕๖๕ (บาท)			
๗๐	โครงการปรับปรุงซ่อมแซมถนนเพื่อ การเกษตรหिनคลุกจากที่นายมงคล- นายเสรี ม.๕	เพื่อปรับปรุงถนนให้ เกษตรกรใช้ในการขนย้าย ผลผลิตทางการเกษตรได้ อย่างสะดวก	หมู่ที่ ๕ ขนาดกว้างเฉลี่ย ๔.๐๐ เมตร ยาว ๑,๐๐๐ เมตร ลงหिनคลุกหนาเฉลี่ย ๐.๑๐ เมตร หรือ ปริมาตรหिनคลุกไม่น้อยกว่า ๔๐๐ ลบ.ม พร้อม เกรดบดอัดแน่น จุดดำเนินการจากที่นายมงคล- นายเสรี				๒๔๐,๐๐๐	๒๔๐,๐๐๐	ถนน ๑ สาย	เกษตรกรได้ใช้ถนนใน การขนย้ายผลผลิต ทางการเกษตรได้ อย่างสะดวก	กองช่าง
๗๑	โครงการปรับปรุงซ่อมแซมถนนเพื่อ การเกษตรหिनคลุกจากที่นางติ่ม-นาง เพชร ม.๕	เพื่อปรับปรุงถนนให้ เกษตรกรใช้ในการขนย้าย ผลผลิตทางการเกษตรได้ อย่างสะดวก	หมู่ที่ ๕ ขนาดกว้างเฉลี่ย ๓.๕๐ เมตร ยาว ๑,๑๐๐ ม. ลงหिनคลุกหนาเฉลี่ย ๐.๐๕ ม. หรือปริมาตรหिनคลุก ไม่น้อยกว่า ๑๙๒.๕ ลบ.ม พร้อมเกรดบดอัดแน่น จุดดำเนินการนางติ่ม-นางเพชร				๑๒๐,๐๐๐	๑๒๐,๐๐๐	ถนน ๑ สาย	เกษตรกรได้ใช้ถนน ในการขนย้ายผลผลิต ทางการเกษตรได้ อย่างสะดวก	กองช่าง
๗๒	โครงการปรับปรุงซ่อมแซมถนนเพื่อ การเกษตรหिनคลุกจากที่นางพิมพ์- นายยงยุทธ ม.๕	เพื่อปรับปรุงถนนให้ เกษตรกรใช้ในการขนย้าย ผลผลิตทางการเกษตรได้ อย่างสะดวก	หมู่ที่ ๕ ขนาดกว้างเฉลี่ย ๓.๕๐ ม. ยาว ๕๐๐ ม. ลงหिनคลุกหนาเฉลี่ย ๐.๑๐ เมตร หรือปริมาตรหिन คลุกไม่น้อยกว่า ๑๗๕ ลบ.ม พร้อมเกรดบดอัดแน่น				๑๐๕,๐๐๐	๑๐๕,๐๐๐	ถนน ๑ สาย	เกษตรกรได้ใช้ถนนใน การขนย้ายผลผลิต ทางการเกษตรได้ อย่างสะดวก	กองช่าง
๗๓	โครงการปรับปรุงซ่อมแซมถนนลูกรัง เข้าสู่พื้นที่เกษตร จากบ้านนายนพดล- บ้านโนนชาด ม.๕	เพื่อปรับปรุงถนนให้ เกษตรกรใช้ในการขนย้าย ผลผลิตทางการเกษตรได้ อย่างสะดวก	หมู่ที่ ๕ ขนาดกว้างเฉลี่ย ๔.๐๐ ม. ยาว ๑,๔๖๐ ม. ลงหिनคลุกหนา ๐.๑๐ ม. หรือปริมาตรหिनคลุกไม่ น้อยกว่า ๕๘๔ ลบ.ม. พร้อมเกรดบดอัดแน่น จุดดำเนินการจากที่นายนพดล-โนนชาด				๓๕๐,๐๐๐	๓๕๐,๐๐๐	ถนน ๑ สาย	เกษตรกรได้ใช้ถนนใน การขนย้ายผลผลิต ทางการเกษตรได้ อย่างสะดวก	กองช่าง
๗๔	โครงการปรับปรุงซ่อมแซมถนนเข้าสู่ พื้นที่การเกษตร จากที่นายสุทัศน์ เศียรเขียว-ที่นางคำเวียง เปคอนสาร ม.๕	เพื่อปรับปรุงถนนให้ เกษตรกรใช้ในการขนย้าย ผลผลิตทางการเกษตรได้ อย่างสะดวก	หมู่ที่ ๕ ขนาดกว้างเฉลี่ย ๔.๐๐ ม. ยาว ๓๕๐ ม. ลงหिनคลุกหนา ๐.๑๐ ม. หรือปริมาตรหिनคลุกไม่ น้อยกว่า ๑๔๐ ลบ.ม. พร้อมเกรดบดอัดแน่น จากที่ นายสุทัศน์ เศียรเขียว-ที่นางคำเวียง เปคอนสาร				๙๐,๐๐๐	๙๐,๐๐๐	ถนน ๑ สาย	เกษตรกรได้ใช้ถนนใน การขนย้ายผลผลิต ทางการเกษตรได้ อย่างสะดวก	กองช่าง
๗๕	โครงการปรับปรุงซ่อมแซมถนนลูกรัง เข้าสู่พื้นที่เกษตรจากหिनกอง-บ้าน โนนชาด ม.๕	เพื่อปรับปรุงถนนให้ เกษตรกรใช้ในการขนย้าย ผลผลิตทางการเกษตรได้ อย่างสะดวก	หมู่ที่ ๕ ขนาดกว้างเฉลี่ย ๔.๐๐ ม. ยาว ๑,๖๘๐ ม. ลงหिनคลุกหนา ๐.๐๕ ม. หรือปริมาตรหिनคลุก ไม่ น้อยกว่า ๓๓๖ ลบ.ม พร้อมเกรดบดอัดแน่น จุดดำเนินการสายหिनกอง-โนนชาด				๒๐๐,๐๐๐	๒๐๐,๐๐๐	ถนน ๑ สาย	เกษตรกรได้ใช้ถนนใน การขนย้ายผลผลิต ทางการเกษตรได้ อย่างสะดวก	กองช่าง
๗๖	โครงการปรับปรุงซ่อมแซมถนนลง ลูกรังเพื่อการเกษตรจากบ้านโนนสังข์ - บ้านวังม่วง ม.๕	เพื่อปรับปรุงถนนให้ เกษตรกรใช้ในการขนย้าย ผลผลิตทางการเกษตรได้ อย่างสะดวก	หมู่ที่ ๕ ขนาดกว้างเฉลี่ย ๔.๐๐ ม. ยาว ๑,๖๘๐ ม. ลงหिनคลุกหนา ๐.๐๕ ม. หรือปริมาตรหिनคลุก ไม่น้อยกว่า ๓๓๖ ลบ.ม พร้อมเกรดบดอัดแน่น จุดดำเนินการสายหिनกอง-โนนชาด				๒๐๐,๐๐๐	๒๐๐,๐๐๐	ถนน ๑ สาย	เกษตรกรได้ใช้ถนนใน การขนย้ายผลผลิต ทางการเกษตรได้ อย่างสะดวก	กองช่าง

ที่	โครงการ	วัตถุประสงค์	เป้าหมาย (ผลผลิตของโครงการ)	งบประมาณ					ตัวชี้วัด (KPI)	ผลที่คาดว่าจะได้รับ	หน่วยงาน รับผิดชอบ หลัก
				๒๕๖๑ (บาท)	๒๕๖๒ (บาท)	๒๕๖๓ (บาท)	๒๕๖๔ (บาท)	๒๕๖๕ (บาท)			
๗๗	โครงการปรับปรุงซ่อมแซมถนนลูกรังเข้าสู่พื้นที่เกษตรจากที่นายนายบาหยัน-ที่นายนายเวียงมล คุณสมบัติ ม.๕	เพื่อปรับปรุงถนนให้เกษตรกรใช้ในการขนย้ายผลผลิตทางการเกษตรได้อย่างสะดวก	หมู่ที่ ๕ ขนาดกว้างเฉลี่ย ๔.๐๐ ม. ยาว ๕๐๐ ม. ลงหินคลุกหนา ๐.๐๕ ม. หรือปริมาตรหินคลุกไม่น้อยกว่า ๑๐๐ ลบ.ม พร้อมปรับเกลียวเรียบจากที่นายนายบาหยัน-ที่นายนายเวียงมล คุณสมบัติ				๕๓,๐๐๐	๕๓,๐๐๐	ถนน ๑ สาย	เกษตรกรได้ใช้ถนนในการขนย้ายผลผลิตทางการเกษตรได้อย่างสะดวก	กองช่าง
๗๘	โครงการปรับปรุงซ่อมแซมถนนลูกรังเข้าสู่พื้นที่เกษตรซอยโสกตานะ ม.๕	เพื่อปรับปรุงถนนให้เกษตรกรใช้ในการขนย้ายผลผลิตทางการเกษตรได้อย่างสะดวก	หมู่ที่ ๕ ขนาดกว้างเฉลี่ย ๔.๐ ม. ยาว ๑,๐๐๐ ม. ลงหินคลุกหนาเฉลี่ย ๐.๐๕ เมตร หรือปริมาตรหินคลุกไม่น้อยกว่า ๒๐๐ ลบ.ม พร้อมเกรดบดอัดแน่น จุดดำเนินการซอยโสกตานะ				๑๑๖,๐๐๐	๑๑๖,๐๐๐	ถนน ๑ สาย	เกษตรกรได้ใช้ถนนในการขนย้ายผลผลิตทางการเกษตรได้อย่างสะดวก	กองช่าง
๗๙	โครงการก่อสร้างถนนลูกรังเส้นรอบวัด-ที่นายนายพงษ์ศักดิ์ ธรรมกุล ม.๕	เพื่อปรับปรุงถนนให้เกษตรกรใช้ในการขนย้ายผลผลิตทางการเกษตรได้อย่างสะดวก	หมู่ที่ ๕ ขนาดกว้างเฉลี่ย ๔.๐ ม. ยาว ๑๒๐ ม. ลงดินลูกรังหนาเฉลี่ย ๐.๒๐ ม. หรือปริมาตรดินลูกรังไม่น้อยกว่า ๙๖ ลบ.ม. จุดดำเนินการเส้นรอบวัด-ที่นายนายพงษ์ศักดิ์ ธรรมกุล				๕๐,๐๐๐	๕๐,๐๐๐	ถนน ๑ สาย	เกษตรกรได้ใช้ถนนในการขนย้ายผลผลิตทางการเกษตรได้อย่างสะดวก	กองช่าง
๘๐	โครงการปรับปรุงซ่อมแซมถนนเพื่อการเกษตรจากคอสพาน-บ้านนายประสาน ม.๖	เพื่อปรับปรุงถนนให้เกษตรกรใช้ในการขนย้ายผลผลิตทางการเกษตรได้อย่างสะดวก	หมู่ที่ ๖ ขนาดกว้างเฉลี่ย ๓.๕๐ เมตร ยาว ๘๐๐ เมตร ลงหินคลุกหนาเฉลี่ย ๐.๐๕ เมตร หรือปริมาตรหินคลุกไม่น้อยกว่า ๑๔๐ ลบ.ม พร้อมเกรดบดอัดแน่น				๘๔,๐๐๐	๘๔,๐๐๐	ถนน ๑ สาย	เกษตรกรได้ใช้ถนนในการขนย้ายผลผลิตทางการเกษตรได้อย่างสะดวก	กองช่าง
๘๑	โครงการปรับปรุงซ่อมแซมถนนเข้าสู่พื้นที่การเกษตรจากที่นายสุภาพ-ที่นายลพ ม.๖	เพื่อปรับปรุงถนนให้เกษตรกรใช้ในการขนย้ายผลผลิตทางการเกษตรได้อย่างสะดวกรวดเร็ว	หมู่ที่ ๖ ขนาดกว้างเฉลี่ย ๒.๕๐ ม. ยาว ๔๐๐ ม. หนา ๐.๐๕ ม. หรือปริมาตรหินคลุกไม่น้อยกว่า ๕๐ ลบ.ม. จุดดำเนินการจากที่นายสุภาพ - ที่นายลพ ม.๖				๒๖,๐๐๐	๒๖,๐๐๐	ถนน ๑ สาย	เกษตรกรได้ใช้ถนนในการขนย้ายผลผลิตทางการเกษตรได้อย่างสะดวกรวดเร็ว	กองช่าง
๘๒	โครงการปรับปรุงซ่อมแซมถนนเพื่อการเกษตรหินคลุกจากหลังรพ.สต.-คลอง๙ ม.๘	เพื่อปรับปรุงถนนให้เกษตรกรใช้ในการขนย้ายผลผลิตทางการเกษตรได้อย่างสะดวก	หมู่ที่ ๘ ขนาดกว้างเฉลี่ย ๔.๐๐ เมตร ยาว ๒,๗๐๐ ม. ลงหินคลุกหนาเฉลี่ย ๐.๐๕ ม. หรือปริมาตรหินคลุกไม่น้อยกว่า ๕๔๐ ลบ.ม. พร้อมเกรดบดอัดแน่น จุดดำเนินการ รพ.สต.-คลอง๙				๓๒๔,๐๐๐	๓๒๔,๐๐๐	ถนน ๑ สาย	เกษตรกรได้ใช้ถนนในการขนย้ายผลผลิตทางการเกษตรได้อย่างสะดวก	กองช่าง
๘๓	โครงการปรับปรุงซ่อมแซมถนนเพื่อการเกษตรหินคลุกจากแยกทางหลวง ๒๑๕๙-ถนนเลียบบคลอง ๙ ม.๘	เพื่อปรับปรุงถนนให้เกษตรกรใช้ในการขนย้ายผลผลิตทางการเกษตรได้อย่างสะดวก	หมู่ที่ ๘ ขนาดกว้างเฉลี่ย ๔.๐๐ ม. ยาว ๙๐๐ ม. ลงหินคลุกหนาเฉลี่ย ๐.๐๕ ม. หรือปริมาตรหินคลุกไม่น้อยกว่า ๑๘๐ ลบ.ม. พร้อมเกรดบดอัดแน่น จุดดำเนินการจากแยกทางหลวง ๒๑๕๙-ถนนเลียบบคลอง ๙				๑๐๐,๐๐๐	๑๐๐,๐๐๐	ถนน ๑ สาย	เกษตรกรได้ใช้ถนนในการขนย้ายผลผลิตทางการเกษตรได้อย่างสะดวก	กองช่าง

ที่	โครงการ	วัตถุประสงค์	เป้าหมาย (ผลผลิตของโครงการ)	งบประมาณ					ตัวชี้วัด (KPI)	ผลที่คาดว่าจะได้รับ	หน่วยงาน รับผิดชอบ หลัก
				๒๕๖๑ (บาท)	๒๕๖๒ (บาท)	๒๕๖๓ (บาท)	๒๕๖๔ (บาท)	๒๕๖๕ (บาท)			
๘๔	โครงการปรับปรุงซ่อมแซมถนนเพื่อการเกษตรหินคลุกจากแยกทางหลวง ๒๑๕๙-บ้านนางละมุน ฤาแรง ม.๘	เพื่อปรับปรุงถนนให้เกษตรกรใช้ในการขนย้ายผลผลิตทางการเกษตรได้อย่างสะดวก	หมู่ที่ ๘ ขนาดกว้างเฉลี่ย ๓.๐๐ ม. ยาว ๔๐๐ ม. ลงหินคลุกหนาเฉลี่ย ๐.๑๐ ม. หรือปริมาตรหินคลุกไม่น้อยกว่า ๑๒๐ ลบ.ม. พร้อมเกรดบดอัดแน่น จุดดำเนินการจากแยกทางหลวง ๒๑๕๙-บ้านนางละมุน ฤาแรง				๖๓,๐๐๐	๖๓,๐๐๐	ถนน ๑ สาย	เกษตรกรได้ใช้ถนนในการขนย้ายผลผลิตทางการเกษตรได้อย่างสะดวก	กองช่าง
๘๕	โครงการปรับปรุงซ่อมแซมถนนเพื่อการเกษตรหินคลุกจากไร่มังกรทอง - นายบุญมา ลากโซค ม.๘	เพื่อปรับปรุงถนนให้เกษตรกรใช้ในการขนย้ายผลผลิตทางการเกษตรได้อย่างสะดวก	หมู่ที่ ๘ ขนาดกว้างเฉลี่ย ๔.๐๐ ม. ยาว ๒,๐๐๐ ม. ลงหินคลุกหนาเฉลี่ย ๐.๐๕ ม. หรือปริมาตรหินคลุกไม่น้อยกว่า ๔๐๐ ลบ.ม. พร้อมเกรดบดอัดแน่น จุดดำเนินการจากไร่มังกรทอง - นายบุญมา ลากโซค				๒๑๐,๐๐๐	๒๑๐,๐๐๐	ถนน ๑ สาย	เกษตรกรได้ใช้ถนนในการขนย้ายผลผลิตทางการเกษตรได้อย่างสะดวก	กองช่าง
๘๖	โครงการปรับปรุงซ่อมแซมถนนลูกรังเข้าสู่พื้นที่การเกษตร จากศาลปู่เชียงน้อย-คลอง๘ ม.๘	เพื่อปรับปรุงถนนให้เกษตรกรใช้ในการขนย้ายผลผลิตทางการเกษตรได้อย่างสะดวก	หมู่ที่ ๘ ขนาดกว้างเฉลี่ย ๔ ม. ยาว ๓,๐๐๐ ม. ลงหินคลุกหนาเฉลี่ย ๐.๐๕ ม. หรือปริมาตรหินคลุกไม่น้อยกว่า ๖๐๐ ลบ.ม.พร้อมเกรดบดอัดแน่น จุดดำเนินการจากทางเชียงน้อยถึงคลอง๘				๓๖๐,๐๐๐	๓๖๐,๐๐๐	ถนน ๑ สาย	เกษตรกรได้ใช้ถนนในการขนย้ายผลผลิตทางการเกษตรได้อย่างสะดวก	กองช่าง
๘๗	โครงการปรับปรุงซ่อมแซมถนนภายในหมู่บ้านจากบ้านนายเอก โคจาง-บ้าน จ.ส.ต.สยาม ม.๘	เพื่อปรับปรุงถนนให้เกษตรกรใช้ในการขนย้ายผลผลิตทางการเกษตรได้อย่างสะดวก	หมู่ที่ ๘ ขนาดกว้างเฉลี่ย ๔.๐๐ ม. ยาว ๘๐๐ ม. ลงหินคลุกหนา ๐.๑๐ม. หรือปริมาตรหินคลุกไม่น้อยกว่า ๓๒๐ ลบ.ม.พร้อมเกรดบดอัดแน่น จุดดำเนินการนายเอกโคจาง -บ้าน จ.ส.ต.สยาม				๒๐๐,๐๐๐	๒๐๐,๐๐๐	ถนน ๑ สาย	เกษตรกรได้ใช้ถนนในการขนย้ายผลผลิตทางการเกษตรได้อย่างสะดวก	กองช่าง
๘๘	โครงการปรับปรุงซ่อมแซมถนนเพื่อการเกษตรสายซีวีวีรีสอร์ท-คลองชลประทาน ม.๘	เพื่อปรับปรุงถนนให้เกษตรกรใช้ในการขนย้ายผลผลิตทางการเกษตรได้อย่างสะดวก	หมู่ที่ ๘ ขนาดกว้างเฉลี่ย ๔.๐๐ ม. ยาว ๙๐๐ ม. และลงหินคลุกหนาเฉลี่ย ๐.๐๕ ม. ปริมาตรหินคลุก ๑๘๐ ลบ.ม พร้อมเกรดบดอัดแน่น จุดดำเนินการสายซีวีวีรีสอร์ท-คลองชลประทาน ๘				๒๔๐,๐๐๐	๒๔๐,๐๐๐	ถนน ๑ สาย	เกษตรกรได้ใช้ถนนในการขนย้ายผลผลิตทางการเกษตรได้อย่างสะดวก	กองช่าง
๘๙	โครงการปรับปรุงซ่อมแซมถนนลูกรังเพื่อการเกษตรสายไร่มังกรทอง-เชียงน้อย ม.๘	เพื่อปรับปรุงถนนให้เกษตรกรใช้ในการขนย้ายผลผลิตทางการเกษตรได้อย่างสะดวก	หมู่ที่ ๘ ขนาดกว้างเฉลี่ย ๔ ม.ยาว ๒,๐๐๐ ม. ลงหินคลุกหนาเฉลี่ย ๐.๐๕ ม.หรือปริมาตรหินคลุกไม่น้อยกว่า๔๐๐ ลบ.ม พร้อมเกรดบดอัดแน่น จุดดำเนินการไร่มังกรทอง-เชียงน้อย				๒๔๐,๐๐๐	๒๔๐,๐๐๐	ถนน ๑ สาย	เกษตรกรได้ใช้ถนนในการขนย้ายผลผลิตทางการเกษตรได้อย่างสะดวก	กองช่าง

ที่	โครงการ	วัตถุประสงค์	เป้าหมาย (ผลผลิตของโครงการ)	งบประมาณ					ตัวชี้วัด (KPI)	ผลที่คาดว่าจะได้รับ	หน่วยงาน รับผิดชอบ หลัก
				๒๕๖๑ (บาท)	๒๕๖๒ (บาท)	๒๕๖๓ (บาท)	๒๕๖๔ (บาท)	๒๕๖๕ (บาท)			
๙๐	โครงการปรับปรุงซ่อมแซมถนนเข้าสู่พื้นที่การเกษตรจากที่นายหนู – ที่นายธนบุรี ม.๘	เพื่อปรับปรุงถนนให้เกษตรกรใช้ในการขนย้ายผลผลิตทางการเกษตรได้อย่างสะดวกรวดเร็ว	หมู่ที่ ๘ ขนาดกว้างเฉลี่ย ๔.๐๐ ม. ยาว ๒,๐๐๐ ม. ลงหินคลุกหนา ๐.๐๕ ม. หรือปริมาตรหินคลุกไม่น้อยกว่า ๔๐๐ ลบ.ม. จุดดำเนินการจากที่นายหนู – ที่นายธนบุรี ม.๘				๒๓๔,๐๐๐	๒๓๔,๐๐๐	ถนน ๑ สาย	เกษตรกรได้ใช้ถนนในการขนย้ายผลผลิตทางการเกษตรได้อย่างสะดวกรวดเร็ว	กองช่าง
๙๑	โครงการปรับปรุงซ่อมแซมถนนเข้าสู่พื้นที่การเกษตรจากที่นายบาทย์น ตอพล-คลอง๙ ม.๘	เพื่อปรับปรุงถนนให้เกษตรกรใช้ในการขนย้ายผลผลิตทางการเกษตรได้อย่างสะดวกรวดเร็ว	หมู่ที่ ๘ ขนาดกว้างเฉลี่ย ๔.๐๐ ม. ยาว ๑,๐๐๐ ม. ลงหินคลุกหนา ๐.๐๕ ม. หรือปริมาตรหินคลุกไม่น้อยกว่า ๔,๐๐๐ ลบ.ม. จุดดำเนินการจากที่นายบาทย์น ตอพล-คลอง๙ ม.๘				๑๑๐,๐๐๐	๑๑๐,๐๐๐	ถนน ๑ สาย	เกษตรกรได้ใช้ถนนในการขนย้ายผลผลิตทางการเกษตรได้อย่างสะดวกรวดเร็ว	กองช่าง
๙๒	โครงการซ่อมแซมถนนหินคลุกจากนายสมอาจ-นางจุม.๑๐	เพื่อปรับปรุงถนนให้เกษตรกรใช้ในการขนย้ายผลผลิตทางการเกษตรได้อย่างสะดวก	หมู่ที่ ๑๐ กว้าง ๓.๕๐ ม. ยาว ๔๕๐ เมตร ลงหินคลุกหนา ๐.๑๐ ม. ปริมาตรหินคลุกไม่น้อยกว่า ๑๕๗.๕๐ ลบ.ม. จุดดำเนินการจากที่นายสมอาจ-ที่นางจุม.				๑๐๐,๐๐๐	๑๐๐,๐๐๐	ถนน ๑ สาย	เกษตรกรได้ใช้ถนนในการขนย้ายผลผลิตทางการเกษตรได้อย่างสะดวก	กองช่าง
๙๓	โครงการซ่อมแซมถนนหินคลุกจากปั้มน้ำมัน-บ้านโนนสังข์ ม.๑๐	เพื่อปรับปรุงถนนให้เกษตรกรใช้ในการขนย้ายผลผลิตทางการเกษตรได้อย่างสะดวก	หมู่ที่ ๑๐ กว้าง ๓.๕๐ ม. ยาว ๑,๙๗๐ ม. ลงหินคลุกหนา ๐.๐๕ ม. ปริมาตรหินคลุกไม่น้อยกว่า ๓๔๔.๗๕ ลบ.ม. จุดดำเนินการจากปั้มน้ำมัน-โนนสังข์				๒๐๐,๐๐๐	๒๐๐,๐๐๐	ถนน ๑ สาย	เกษตรกรได้ใช้ถนนในการขนย้ายผลผลิตทางการเกษตรได้อย่างสะดวก	กองช่าง
๙๔	โครงการก่อสร้างถนนจากที่ไร่นายตี๋-นางแดง ม.๑๐	เพื่อปรับปรุงถนนให้เกษตรกรใช้ในการขนย้ายผลผลิตทางการเกษตรได้อย่างสะดวก	หมู่ที่ ๑๐ กว้าง ๓.๕๐ ม. ยาว ๕๐๐ ม. ลงหินคลุกหนา ๐.๑๐ ม. ปริมาตรหินคลุกไม่น้อยกว่า ๑๗๕ ลบ.ม. จุดดำเนินการจากที่ไร่นายตี๋-นางแดง				๑๐๕,๐๐๐	๑๐๕,๐๐๐	ถนน ๑ สาย	เกษตรกรได้ใช้ถนนในการขนย้ายผลผลิตทางการเกษตรได้อย่างสะดวก	กองช่าง
๙๕	โครงการปรับปรุงซ่อมแซมถนนเข้าสู่พื้นที่การเกษตรจากข้างบ้านนางจินดา-บ้านนายดำรงค์ ม.๑๐	เพื่อปรับปรุงถนนให้เกษตรกรใช้ในการขนย้ายผลผลิตทางการเกษตรได้อย่างสะดวกรวดเร็ว	หมู่ที่ ๑๐ ขนาดกว้างเฉลี่ย ๔.๐๐ ม. ยาว ๑,๐๐๐ ม. ลงหินคลุกหนาเฉลี่ย ๐.๐๕ ม. หรือปริมาตรหินคลุกไม่น้อยกว่า ๒๐๐ ลบ.ม. จุดดำเนินการจากข้างบ้านนางจินดา-บ้านนายดำรงค์ ม.๑๐				๑๑๗,๐๐๐	๑๑๗,๐๐๐	ถนน ๑ สาย	เกษตรกรได้ใช้ถนนในการขนย้ายผลผลิตทางการเกษตรได้อย่างสะดวกรวดเร็ว	กองช่าง
๙๖	โครงการปรับปรุงซ่อมแซมถนนลูกรังเข้าสู่พื้นที่การเกษตรจากสามแยกนายนวม-สามแยกห้วยสะเดา ม. ๑๑	เพื่อปรับปรุงถนนให้เกษตรกรใช้ในการขนย้ายผลผลิตทางการเกษตรได้อย่างสะดวก	หมู่ที่ ๑๑ กว้างเฉลี่ย ๔.๐๐ ม. ยาว ๒,๐๐๐ ม. ลงหินคลุกหนา ๐.๑๐ ม. ปริมาตรหินคลุก ๘๐๐ ลบ.ม. พร้อมเกรดบดอัดแน่นจุดดำเนินการจากสามแยกนายนวม-สามแยกห้วยสะเดา				๔๘๐,๐๐๐	๔๘๐,๐๐๐	ถนน ๑ สาย	เกษตรกรได้ใช้ถนนในการขนย้ายผลผลิตทางการเกษตรได้อย่างสะดวก	กองช่าง

ที่	โครงการ	วัตถุประสงค์	เป้าหมาย (ผลผลิตของโครงการ)	งบประมาณ					ตัวชี้วัด (KPI)	ผลที่คาดว่าจะ ได้รับ	หน่วยงาน รับผิดชอบ หลัก
				๒๕๖๑ (บาท)	๒๕๖๒ (บาท)	๒๕๖๓ (บาท)	๒๕๖๔ (บาท)	๒๕๖๕ (บาท)			
๙๗	โครงการปรับปรุงซ่อมแซมถนนเพื่อการเกษตรลูกรังจากที่นายรวม-พ่ออัมพร ม.๑๑	เพื่อปรับปรุงถนนให้เกษตรกรใช้ในการขนย้ายผลผลิตทางการเกษตรได้อย่างสะดวก	หมู่ที่ ๑๑ ขนาดกว้างเฉลี่ย ๔.๐๐ ม. ยาว ๑,๐๐๐ ม. ลงหินคลุกหนา ๐.๐๕ เมตร หรือปริมาตรหินคลุกไม่น้อยกว่า ๒๐๐ ลบ.ม. พร้อมเกรดบดอัดแน่น จุดดำเนินการจากที่นายรวม-พ่ออัมพร				๑๒๐,๐๐๐	๑๒๐,๐๐๐	ถนน ๑ สาย	เกษตรกรได้ใช้ถนนในการขนย้ายผลผลิตทางการเกษตรได้อย่างสะดวก	กองช่าง
๙๘	โครงการปรับปรุงซ่อมแซมถนนเพื่อการเกษตรหินคลุกจากที่นายเขียวชาญ-นางางหนูแดง ม.๑๑	เพื่อปรับปรุงถนนให้เกษตรกรใช้ในการขนย้ายผลผลิตทางการเกษตรได้อย่างสะดวก	หมู่ที่ ๑๑ ขนาดกว้างเฉลี่ย ๓.๕๐ ม. ยาว ๑,๐๐๐ ม. ลงหินคลุกหนา ๐.๐๕ ม. หรือปริมาตรหินคลุกไม่น้อยกว่า ๑๗๕ ลบ.ม พร้อมเกรดบดอัดแน่น จุดดำเนินการจากที่นายเขียวชาญ-นางางหนูแดง				๑๐๐,๐๐๐	๑๐๐,๐๐๐	ถนน ๑ สาย	เกษตรกรได้ใช้ถนนในการขนย้ายผลผลิตทางการเกษตรได้อย่างสะดวก	กองช่าง
๙๙	โครงการปรับปรุงซ่อมแซมถนนเพื่อการเกษตรหินคลุกจากแยกถนนายรวม-นายเข้มพร คุณสมบัติ ม.๑๑	เพื่อปรับปรุงถนนให้เกษตรกรใช้ในการขนย้ายผลผลิตทางการเกษตรได้อย่างสะดวก	หมู่ที่ ๑๑ ขนาดกว้างเฉลี่ย ๓.๕๐ ม. ยาว ๑,๒๐๐ ม. ลงหินคลุกหนา ๐.๐๕ ม. หรือปริมาตรหินคลุกไม่น้อยกว่า ๒๑๐ ลบ.ม. พร้อมเกรดบดอัดแน่น จุดดำเนินการจากนายนายรวม-นายเข้มพร คุณสมบัติ				๑๒๖,๐๐๐	๑๒๖,๐๐๐	ถนน ๑ สาย	เกษตรกรได้ใช้ถนนในการขนย้ายผลผลิตทางการเกษตรได้อย่างสะดวก	กองช่าง
๑๐๐	โครงการปรับปรุงซ่อมแซมถนนเพื่อการเกษตรหินคลุกจากที่นายเขวลิตร์-สามแยกบ้านนางรู้ง่า สำราญรีน ม.๑๑	เพื่อปรับปรุงถนนให้เกษตรกรใช้ในการขนย้ายผลผลิตทางการเกษตรได้อย่างสะดวก	หมู่ที่ ๑๑ ขนาดกว้างเฉลี่ย ๔.๐๐ ม. ยาว ๒๐๐ ม. ลงหินคลุกหนา ๐.๐๕ ม. หรือ ปริมาตรหินคลุก ๘๐๐ ลบ.ม. พร้อมเกรดบดอัดแน่น จากที่นายเขวลิตร์-สามแยกบ้านนางรู้ง่า สำราญรีน				๓๐,๐๐๐	๓๐,๐๐๐	ถนน ๑ สาย	เกษตรกรได้ใช้ถนนในการขนย้ายผลผลิตทางการเกษตรได้อย่างสะดวก	กองช่าง
๑๐๑	โครงการก่อสร้างถนนลงหินคลุกเพื่อการเกษตรทางเข้าวัดภูไส้ไ้ ม.๑๑	เพื่อปรับปรุงถนนให้เกษตรกรใช้ในการขนย้ายผลผลิตทางการเกษตรได้อย่างสะดวก	หมู่ที่ ๑๑ ขนาดกว้างเฉลี่ย ๔.๐๐ ม. ยาว ๑,๕๐๐ ม. ลงหินคลุกหนา ๐.๐๕ ม. หรือ ปริมาตรหินคลุก ๘๐๐ ลบ.ม. พร้อมเกรดบดอัดแน่น ทางเข้าวัดภูไส้ไ้				๑๗๐,๐๐๐	๑๗๐,๐๐๐	ถนน ๑ สาย	เกษตรกรได้ใช้ถนนในการขนย้ายผลผลิตทางการเกษตรได้อย่างสะดวก	กองช่าง
๑๐๒	โครงการก่อสร้างถนนลงหินคลุกเพื่อการเกษตรจากห้วยสะเดา- ที่นายประสิทธิ์ คำมะตะศิลา ม.๑๑	เพื่อปรับปรุงถนนให้เกษตรกรใช้ในการขนย้ายผลผลิตทางการเกษตรได้อย่างสะดวก	หมู่ที่ ๑๑ ขนาดกว้างเฉลี่ย ๔.๐๐ ม. ยาว ๙๐๐ ม. ลงดินลูกรังหนา ๐.๒๐ ม. หรือปริมาตรดินลูกรังไม่น้อยกว่า ๗๒๐ ลบ.ม. พร้อมเกรดบดอัดแน่น จุดดำเนินการจากห้วยสะเดา-ที่นายประสิทธิ์ คำมะตะศิลา				๙๓,๖๐๐	๙๓,๖๐๐	ถนน ๑ สาย	เกษตรกรได้ใช้ถนนในการขนย้ายผลผลิตทางการเกษตรได้อย่างสะดวก	กองช่าง
๑๐๓	โครงการก่อสร้างถนนลงหินคลุกเพื่อการเกษตรจากบ้านนางทองลั่น - ที่นายนายจรูญ ศิลคุ้ม ม. ๑๑	เพื่อปรับปรุงถนนให้เกษตรกรใช้ในการขนย้ายผลผลิตทางการเกษตรได้อย่างสะดวก	หมู่ที่ ๑๑ ขนาดกว้างเฉลี่ย ๔.๐๐ ม. ยาว ๒,๐๐๐ ม. ลงหินคลุกหนา ๐.๐๕ ม. หรือ ปริมาตรหินคลุก ๔๐๐ ลบ.ม. พร้อมเกรดบดอัดแน่นจากบ้านนางทองลั่น- ที่นายนายจรูญ ศิลคุ้ม				๒๔๐,๐๐๐	๒๔๐,๐๐๐	ถนน ๑ สาย	เกษตรกรได้ใช้ถนนในการขนย้ายผลผลิตทางการเกษตรได้อย่างสะดวก	กองช่าง

ที่	โครงการ	วัตถุประสงค์	เป้าหมาย (ผลผลิตของโครงการ)	งบประมาณ					ตัวชี้วัด (KPI)	ผลที่คาดว่าจะได้รับ	หน่วยงาน รับผิดชอบหลัก
				๒๕๖๑ (บาท)	๒๕๖๒ (บาท)	๒๕๖๓ (บาท)	๒๕๖๔ (บาท)	๒๕๖๕ (บาท)			
๑๐๔	โครงการก่อสร้างถนนลงหिन คลูกเพื่อการเกษตรจากที่นา นายหนูแดง-ที่นายบุตร ม.๑๑	เพื่อปรับปรุงถนนให้เกษตรกร ใช้ในการขนย้ายผลผลิต ทางการเกษตรได้อย่างสะดวก	หมู่ที่ ๑๑ ขนาดกว้างเฉลี่ย ๔.๐๐ ม. ยาว ๙๐๐ ม. ลงดินลูกรังหนา ๐.๒๐ ม. หรือปริมาตรดินลูกรัง ไม่น้อยกว่า ๗๒๐ ลบ.ม พร้อมเกรดบดอัดแน่น จุดดำเนินการจากที่นายหนูแดง-ที่นายบุตร				๙๓,๖๐๐	๙๓,๖๐๐	ถนน ๑ สาย	เกษตรกรได้ใช้ถนนใน การขนย้ายผลผลิต ทางการเกษตรได้ อย่างสะดวก	กองช่าง
๑๐๕	โครงการปรับปรุงซ่อมแซม ถนนลูกรังเพื่อการเกษตรจากที่ นายบุญเลิศ โคกม่วง-ที่นาย วิชัย สุจริต ม.๑๑	เพื่อปรับปรุงถนนให้เกษตรกร ใช้ในการขนย้ายผลผลิต ทางการเกษตรได้อย่างสะดวก	หมู่ที่ ๑๑ ขนาดกว้างเฉลี่ย ๔.๐๐ ม. ยาว ๑,๐๐๐ ม. ลงดินลูกรังหนา ๐.๒๐ ม. หรือปริมาตรดินลูกรัง ไม่น้อยกว่า ๘๐๐ ลบ.ม พร้อมเกรดบดอัดแน่น จุดดำเนินการจากที่นายบุญเลิศ โคกม่วง-ที่นาย วิชัย สุจริต				๑๒๐,๐๐๐	๑๒๐,๐๐๐	ถนน ๑ สาย	เกษตรกรได้ใช้ถนนใน การขนย้ายผลผลิต ทางการเกษตรได้ อย่างสะดวก	กองช่าง
๑๐๖	โครงการปรับปรุงซ่อมแซมถนน เข้าสู่พื้นที่การเกษตรพร้อมวาง ท่อ ขนาด ๑๐.๔๐ ม. จำนวน ๓ จุดๆ ละ ๖ ท่อน จากที่นาย มานิตย์ ลาดเงิน - ที่นายบุญมา ลาภโชค ม.๑๑	เพื่อปรับปรุงถนนให้เกษตรกร ใช้ในการขนย้ายผลผลิต ทางการเกษตรได้อย่างสะดวก	หมู่ที่ ๑๑ ขนาดความกว้าง ๔.๐๐ เมตร ยาว ๑,๐๐๐ เมตร ลงดินลูกรังหนาเฉลี่ย ๐.๓๐ เมตร ปริมาตรดินลูกรังไม่น้อยกว่า ๑,๒๐๐ ลบ.ม เกรด บดอัดแน่นพร้อมวางท่อระบายน้ำ ๑๐.๔๐ ม. จำนวน ๓ จุดๆ ละ ๖ ท่อน จากที่นายมานิตย์ ลาดเงิน- ที่นายบุญมา ลาภโชค				๒๐๐,๐๐๐	๒๐๐,๐๐๐	ถนน ๑ สาย	เกษตรกรได้ใช้ถนนใน การขนย้ายผลผลิต ทางการเกษตรได้ อย่างสะดวก	กองช่าง
๑๐๗	โครงการปรับปรุงซ่อมแซม ถนนลูกรังเข้าสู่พื้นที่การ เกษตรจากแยกโปเซียงน้อย- ที่นายารวม ม.๑๑	เพื่อปรับปรุงถนนให้เกษตรกร ใช้ในการขนย้ายผลผลิต ทางการเกษตรได้อย่างสะดวก	หมู่ที่ ๑๑ กว้างเฉลี่ย ๔.๐๐ ม. ยาว ๑,๕๐๐ ม. ลงลูกรังหนาเฉลี่ย ๐.๒๐ ม. ปริมาตรดินลูกรังไม่ น้อยกว่า ๑,๒๐๐ ลบ.ม ลงหินคลุกหนา ๐.๑๐ ม. ปริมาตรหินคลุก ๖๐๐ ลบ.ม พร้อมเกรดบดอัดแน่น จากแยกโปเซียงน้อย - ที่นายารวม				๕๓๐,๐๐๐	๕๓๐,๐๐๐	ถนน ๑ สาย	เกษตรกรได้ใช้ถนนใน การขนย้ายผลผลิต ทางการเกษตรได้ อย่างสะดวก	กองช่าง
๑๐๘	โครงการปรับปรุงซ่อมแซม ถนนลูกรังเพื่อการเกษตรจาก ที่นายเยี่ยวชาญ-นาย สัมภาษณ์ ม.๑๑	เพื่อปรับปรุงถนนให้เกษตรกร ใช้ในการขนย้ายผลผลิต ทางการเกษตรได้อย่างสะดวก	หมู่ที่ ๑๑ ขนาดกว้างเฉลี่ย ๔.๐๐ ม. ยาว ๑,๐๐๐ ม. ลงหินคลุกหนา ๐.๐๕ ม. หรือปริมาตรหินคลุก ไม่น้อยกว่า ๒๐๐ ลบ.ม พร้อมปรับเกลี่ยเรียบ จุดดำเนินการจากที่นายเยี่ยวชาญ-นายสัมภาษณ์				๑๐๕,๐๐๐	๑๐๕,๐๐๐	ถนน ๑ สาย	เกษตรกรได้ใช้ถนนใน การขนย้ายผลผลิต ทางการเกษตรได้ อย่างสะดวก	กองช่าง
๑๐๙	โครงการปรับปรุงซ่อมแซม ถนนลูกรังเพื่อการเกษตรคุ้ม โนนสวรรค์ ม.๑๑	เพื่อปรับปรุงถนนให้เกษตรกร ใช้ในการขนย้ายผลผลิต ทางการเกษตรได้อย่างสะดวก	หมู่ที่ ๑๑ ขนาดกว้างเฉลี่ย ๔.๐๐ ม. ยาว ๓๐๐ ม. ลงหินคลุกหนา ๐.๑๐ ม. หรือปริมาตรหินคลุกไม่ น้อยกว่า ๑๒๐ ลบ.ม พร้อมปรับเกลี่ยเรียบ จุดดำเนินการคุ้มโนนสวรรค์				๖๓,๐๐๐	๖๓,๐๐๐	ถนน ๑ สาย	เกษตรกรได้ใช้ถนนใน การขนย้ายผลผลิต ทางการเกษตรได้ อย่างสะดวก	กองช่าง

ที่	โครงการ	วัตถุประสงค์	เป้าหมาย (ผลผลิตของโครงการ)	งบประมาณ					ตัวชี้วัด (KPI)	ผลที่คาดว่าจะได้รับ	หน่วยงาน รับผิดชอบหลัก
				๒๕๖๑ (บาท)	๒๕๖๒ (บาท)	๒๕๖๓ (บาท)	๒๕๖๔ (บาท)	๒๕๖๕ (บาท)			
๑๑๐	โครงการปรับปรุงซ่อมแซมถนนลูกรังเพื่อการเกษตรจากที่นางางเรณู-นางางวันลักษณ์ ม.๑๑	เพื่อก่อสร้างถนนให้เกษตรกรใช้ในการขนย้ายผลผลิตทางการเกษตรได้อย่างสะดวก	หมู่ที่ ๑๑ ขนาดกว้างเฉลี่ย ๕.๐๐ ม. ยาว ๕๐๐ ม. ลงหินคลุกหนา ๐.๐๕ ม. หรือปริมาตรหินคลุกไม่น้อยกว่า ๑๒๕ ลบ.ม พร้อมปรับเกลี่ยเรียบจุดดำเนินการจากที่นางางเรณู-นางางวันลักษณ์				๖๕,๐๐๐	๖๕,๐๐๐	ถนน ๑ สาย	เกษตรกรได้ใช้ถนนในการขนย้ายผลผลิตทางการเกษตรได้อย่างสะดวก	กองช่าง
๑๑๑	โครงการปรับปรุงซ่อมแซมถนนเข้าสู่พื้นที่การเกษตรจากที่นายเจ็ก-ที่นายบุญมา ม.๑๑	เพื่อปรับปรุงถนนให้เกษตรกรใช้ในการขนย้ายผลผลิตทางการเกษตรได้อย่างสะดวกรวดเร็ว	หมู่ที่ ๑๑ ขนาดกว้างเฉลี่ย ๔.๐๐ ม. ยาว ๔๐๐ ม. หนาเฉลี่ย ๐.๐๕ ม. หรือปริมาตรหินคลุกไม่น้อยกว่า ๘๐ ลบ.ม จุดดำเนินการจากที่นายเจ็ก-ที่นายบุญมา ม.๑๑				๔๖,๐๐๐	๔๖,๐๐๐	ถนน ๑ สาย	เกษตรกรได้ใช้ถนนในการขนย้ายผลผลิตทางการเกษตรได้อย่างสะดวกรวดเร็ว	กองช่าง
๑๑๒	โครงการปรับปรุงซ่อมแซมถนนเข้าสู่พื้นที่การเกษตรจากที่นางตุ้ พลานิสงค์-ศูนย์ปฏิบัติธรรมวัดป่าภูนกแขว ม.๑๑	เพื่อปรับปรุงถนนให้เกษตรกรใช้ในการขนย้ายผลผลิตทางการเกษตรได้อย่างสะดวก	หมู่ที่ ๑๑ ขนาดกว้างเฉลี่ย ๔.๐๐ ม. ยาว ๓,๐๐๐ ม. ลงหินคลุกหนา ๐.๐๕ ม. หรือ ปริมาตรหินคลุก ๖๐๐ ลบ.ม. พร้อมเกรดบดอัดแน่นจากที่นางตุ้ พลานิสงค์-ศูนย์ปฏิบัติธรรมวัดป่าภูนกแขว				๓๖๐,๐๐๐	๓๖๐,๐๐๐	ถนน ๑ สาย	เกษตรกรได้ใช้ถนนในการขนย้ายผลผลิตทางการเกษตรได้อย่างสะดวกรวดเร็ว	กองช่าง
๑๑๓	โครงการปรับปรุงซ่อมแซมถนนเข้าสู่พื้นที่การเกษตรจากสามแยกที่นางสา - ที่นาเหล่า ม. ๑๑	เพื่อปรับปรุงถนนให้เกษตรกรใช้ในการขนย้ายผลผลิตทางการเกษตรได้อย่างสะดวก	หมู่ที่ ๑๑ ขนาดกว้างเฉลี่ย ๔.๐๐ ม. ยาว ๕๐๐ ม. หนาเฉลี่ย ๐.๐๕ ม. หรือปริมาตรหินคลุกไม่น้อยกว่า ๑๐๐ ลบ.ม จุดดำเนินการสามแยกที่นางสา-ที่นาเหล่า				๖๐,๐๐๐	๖๐,๐๐๐	ถนน ๑ สาย	เกษตรกรได้ใช้ถนนในการขนย้ายผลผลิตทางการเกษตรได้อย่างสะดวกรวดเร็ว	กองช่าง
๑๑๔	โครงการปรับปรุงซ่อมแซมถนนลูกรังเพื่อการเกษตรจากศาลากลางบ้าน-ลำน้ำพรม ม. ๑๒	เพื่อปรับปรุงถนนให้เกษตรกรใช้ในการขนย้ายผลผลิตทางการเกษตรได้อย่างสะดวก	หมู่ที่ ๑๒ ขนาดกว้างเฉลี่ย ๔.๐๐ ม. ยาว ๑๓๐ ม. ลงดินลูกรังหนาเฉลี่ย ๐.๘๐ เมตร ปริมาตรดินลูกรังไม่น้อยกว่า ๕๔๔ ลบ.ม ลงหินคลุกหนาเฉลี่ย ๐.๑๐ ม. ปริมาตร หินคลุก ๖๘ ลบ.ม พร้อมเกรดบดอัดแน่น สายศาลากลางบ้าน-ลำน้ำพรม				๔๐,๐๐๐	๔๐,๐๐๐	ถนน ๑ สาย	เกษตรกรได้ใช้ถนนในการขนย้ายผลผลิตทางการเกษตรได้อย่างสะดวก	กองช่าง
๑๑๕	โครงการปรับปรุงซ่อมแซมถนนลูกรังเพื่อการเกษตรจากบ้านนางสุภาพ-ห้วยข่า ม. ๑๒	เพื่อปรับปรุงถนนให้เกษตรกรใช้ในการขนย้ายผลผลิตทางการเกษตรได้อย่างสะดวก	หมู่ที่ ๑๒ ขนาดกว้างเฉลี่ย ๔.๐๐ ม. ยาว ๓๐๐ ม. ลงดินลูกรังหนา ๐.๒๐ ม. หรือปริมาตรดินลูกรังไม่น้อยกว่า ๕๖๐ ลบ.ม ลงหินคลุก หนา ๐.๐๕ ม. ปริมาตรหินคลุกไม่น้อยกว่า ๑๔๐ ลบ.ม. พร้อมเกรดบดอัดแน่น จุดดำเนินการจากแยกที่นางสุภาพ-ห้วยข่า				๑๘๐,๐๐๐	๑๘๐,๐๐๐	ถนน ๑ สาย	เกษตรกรได้ใช้ถนนในการขนย้ายผลผลิตทางการเกษตรได้อย่างสะดวก	กองช่าง

ที่	โครงการ	วัตถุประสงค์	เป้าหมาย (ผลผลิตของโครงการ)	งบประมาณ					ตัวชี้วัด (KPI)	ผลที่คาดว่าจะได้รับ	หน่วยงาน รับผิดชอบหลัก
				๒๕๖๑ (บาท)	๒๕๖๒ (บาท)	๒๕๖๓ (บาท)	๒๕๖๔ (บาท)	๒๕๖๕ (บาท)			
๑๑๖	โครงการปรับปรุงซ่อมแซมถนนเข้าสู่พื้นที่การเกษตรจากที่นางสุชาดา นามวงศ์-นาตาเท้าม. ๑๒	เพื่อปรับปรุงถนนให้เกษตรกรใช้ในการขนย้ายผลผลิตทางการเกษตรได้อย่างสะดวก	หมู่ที่ ๑๒ ขนาดกว้างเฉลี่ย ๔.๐๐ ม. ยาว ๑,๐๐๐ ม. ลงหินคลุกหนา ๐.๐๕ ม. หรือปริมาตรหินคลุกไม่น้อยกว่า ๔๐๐ ลบ.ม พร้อมเกรดบดอัดแน่น จุดดำเนินการจากที่นางสุชาดา นามวงศ์-นาตาเทา				๑๑๐,๐๐๐	๑๑๐,๐๐๐	ถนน ๑ สาย	เกษตรกรได้ใช้ถนนในการขนย้ายผลผลิตทางการเกษตรได้อย่างสะดวก	กองช่าง
๑๑๗	โครงการปรับปรุงซ่อมแซมถนนลูกรังเข้าสู่พื้นที่การเกษตรสายแยกทางหลวง ๒๑๕๙ ถึงที่นาเกษตรกรบ้านห้วยข่า ม. ๑๒	เพื่อปรับปรุงถนนให้เกษตรกรใช้ในการขนย้ายผลผลิตทางการเกษตรได้อย่างสะดวก	หมู่ที่ ๑๒ ขนาดกว้างเฉลี่ย ๓.๕๐ ม. ยาว ๕๐๐ ม. ลงลูกรังหนาเฉลี่ย ๐.๓๐ ม. ปริมาตรดินลูกรังไม่น้อยกว่า ๕๒๕ ลบ.ม. พร้อมเกรดบดอัดแน่น จุดดำเนินการจากสายแยกทางหลวง ๒๑๕๙ ถึงที่นาเกษตรกรบ้านห้วยข่า				๗๕,๐๐๐	๗๕,๐๐๐	ถนน ๑ สาย	เกษตรกรได้ใช้ถนนในการขนย้ายผลผลิตทางการเกษตรได้อย่างสะดวก	กองช่าง
๑๑๘	โครงการปรับปรุงซ่อมแซมถนนลูกรังเพื่อการเกษตรจากบ้านนายวาสนา-ที่นาผู้ใหญ่บ้าน ม. ๑๒	เพื่อปรับปรุงถนนให้เกษตรกรใช้ในการขนย้ายผลผลิตทางการเกษตรได้อย่างสะดวก	หมู่ที่ ๑๒ ขนาดกว้างเฉลี่ย ๔.๐๐ ม. ยาว ๕๒๐ ม. ลงดินลูกรังหนา ๐.๒๐ ม. หรือปริมาตรดินลูกรังไม่น้อยกว่า ๔๑๖ ลบ.ม ลงหินคลุกหนา ๐.๐๕ เมตร ปริมาตรหินคลุกไม่น้อยกว่า ๑๐๔ ลบ.ม พร้อมปรับเกลี่ยเรียบ จุดดำเนินการจากบ้านนายวาสนา-ที่นาผู้ใหญ่บ้าน				๑๕๐,๐๐๐	๑๕๐,๐๐๐	ถนน ๑ สาย	เกษตรกรได้ใช้ถนนในการขนย้ายผลผลิตทางการเกษตรได้อย่างสะดวก	กองช่าง
๑๑๙	โครงการปรับปรุงซ่อมแซมถนนลูกรังเพื่อการเกษตรจากบ้านนายสวา-ที่นาผู้ใหญ่บ้าน ม. ๑๒	เพื่อปรับปรุงถนนให้เกษตรกรใช้ในการขนย้ายผลผลิตทางการเกษตรได้อย่างสะดวก	หมู่ที่ ๑๒ ขนาดกว้างเฉลี่ย ๔.๐๐ ม. ยาว ๒๔๗ ม. ลงหินคลุกหนา ๐.๑๐ ม. หรือปริมาตรหินคลุกไม่น้อยกว่า ๙๘.๘๐ ลบ.ม พร้อมเกรดบดอัดแน่น จุดดำเนินการจากบ้านนายสวา-ที่นาผู้ใหญ่บ้าน				๕๗,๐๐๐	๕๗,๐๐๐	ถนน ๑ สาย	เกษตรกรได้ใช้ถนนในการขนย้ายผลผลิตทางการเกษตรได้อย่างสะดวก	กองช่าง
๑๒๐	โครงการปรับปรุงซ่อมแซมถนนเพื่อการเกษตรเส้นทุ่งจ่านาดง ม.๑๓	เพื่อปรับปรุงถนนให้เกษตรกรใช้ในการขนย้ายผลผลิตทางการเกษตรได้อย่างสะดวก	หมู่ที่ ๑๓ ขนาดกว้างเฉลี่ย ๓.๕๐ ม. ยาว ๑,๘๐๐ ม. ลงหินคลุกหนาเฉลี่ย ๐.๐๕ ม. หรือปริมาตรหินคลุกไม่น้อยกว่า ๓๑๕ ลบ.ม. พร้อมวางท่อระบายน้ำและเกรดบดอัดแน่นจุดดำเนินการทุ่งจ่านาดง				๒๐๐,๐๐๐	๒๐๐,๐๐๐	ถนน ๑ สาย	เกษตรกรได้ใช้ถนนในการขนย้ายผลผลิตทางการเกษตรได้อย่างสะดวก	กองช่าง
๑๒๑	โครงการปรับปรุงซ่อมแซมถนนเส้นวัดป่า-ที่นายเหม็น ม.๑๓	เพื่อปรับปรุงถนนให้เกษตรกรใช้ในการขนย้ายผลผลิตทางการเกษตรได้อย่างสะดวก	หมู่ที่ ๑๓ ขนาดกว้างเฉลี่ย ๓.๕๐ ม. ยาว ๖๐๐ ม. ลงหินคลุกหนาเฉลี่ย ๐.๐๕ ม. หรือปริมาตรหินคลุกไม่น้อยกว่า ๑๐๕ ลบ.ม. พร้อมเกรดบดอัดแน่นถนนเส้นวัดป่า-ที่นายเหม็น				๖๓,๐๐๐	๖๓,๐๐๐	ถนน ๑ สาย	เกษตรกรได้ใช้ถนนในการขนย้ายผลผลิตทางการเกษตรได้อย่างสะดวก	กองช่าง

ที่	โครงการ	วัตถุประสงค์	เป้าหมาย (ผลผลิตของโครงการ)	งบประมาณ					ตัวชี้วัด (KPI)	ผลที่คาดว่าจะได้รับ	หน่วยงาน รับผิดชอบ หลัก
				๒๕๖๑ (บาท)	๒๕๖๒ (บาท)	๒๕๖๓ (บาท)	๒๕๖๔ (บาท)	๒๕๖๕ (บาท)			
๑๒๒	โครงการปรับปรุงซ่อมแซมถนนเส้นสามแยกเดินอู่เคียว-นางกฤษณา ม.๑๓	เพื่อปรับปรุงถนนให้เกษตรกรใช้ในการขนย้ายผลผลิตทางการเกษตรได้อย่างสะดวก	หมู่ที่ ๑๓ ขนาดกว้างเฉลี่ย ๔.๐๐ ม. ยาว ๑,๖๐๐ ม. ลงหินคลุกหนาเฉลี่ย ๐.๐๕ ม. หรือปริมาตรหินคลุกไม่น้อยกว่า ๓๒๐ ลบ.ม. พร้อมเกรดบดอัดแน่น จุดดำเนินการเดินเคียวถึง ที่นางกฤษณา				๒๐๐,๐๐๐	๒๐๐,๐๐๐	ถนน ๑ สาย	เกษตรกรได้ใช้ถนนในการขนย้ายผลผลิตทางการเกษตรได้อย่างสะดวก	กองช่าง
๑๒๓	โครงการปรับปรุงซ่อมแซมถนนเส้นน้ำประปาหนองหญ้าปล้อง ม. ๑๓	เพื่อปรับปรุงถนนให้เกษตรกรใช้ในการขนย้ายผลผลิตทางการเกษตรได้อย่างสะดวก	หมู่ที่ ๑๓ ขนาดกว้างเฉลี่ย ๓.๐๐ ม. ยาว ๓๓๐ ม. ลงดินลูกรังหนา ๐.๒๐ ม. ยาว ๑๓๐ ม. ปริมาตรดินลูกรังไม่น้อยกว่า ๗๘ ลบ.ม. ลงหินคลุกตลอดเส้นทาง หนาเฉลี่ย ๐.๑๐ ม. หรือปริมาตรหินคลุก ไม่น้อยกว่า ๙๙ ลบ.ม. พร้อมเกรดบดอัดแน่นถนนสายน้ำประปา หนองหญ้าปล้อง				๘๐,๐๐๐	๘๐,๐๐๐	ถนน ๑ สาย	เกษตรกรได้ใช้ถนนในการขนย้ายผลผลิตทางการเกษตรได้อย่างสะดวก	กองช่าง
๑๒๔	โครงการปรับปรุงซ่อมแซมถนนลูกรังเพื่อการเกษตรจากภูชี้ห่าน-บ้านเตาถ่าน ม.๑๓	เพื่อปรับปรุงถนนให้เกษตรกรใช้ในการขนย้ายผลผลิตทางการเกษตรได้อย่างสะดวก	หมู่ที่ ๑๓ ขนาดกว้างเฉลี่ย ๔.๐๐ ม. ยาว ๕๐๐ ม. ลงหินคลุกหนา ๐.๑๐ ม. หรือปริมาตรหินคลุกไม่น้อยกว่า ๒๐๐ ลบ.ม. เกรดบดอัดแน่น (ทำการนอกเขตตำบล) จุดดำเนินการจากภูชี้ห่าน-บ้านเตาถ่าน				๑๐๐,๐๐๐	๑๐๐,๐๐๐	ถนน ๑ สาย	เกษตรกรได้ใช้ถนนในการขนย้ายผลผลิตทางการเกษตรได้อย่างสะดวก	กองช่าง
๑๒๕	โครงการปรับปรุงซ่อมแซมถนนลูกรังเพื่อการเกษตรจากที่นายไวพจน์-นายไสว ม. ๑๓	เพื่อปรับปรุงถนนให้เกษตรกรใช้ในการขนย้ายผลผลิตทางการเกษตรได้อย่างสะดวก	หมู่ที่ ๑๓ ขนาดกว้างเฉลี่ย ๔.๐๐ ม. ยาว ๕๐๐ ม. ลงหินคลุกหนา ๐.๑๐ ม. ปริมาตรหินคลุกไม่น้อยกว่า ๒๐๐ ลบ.ม. (ทำการนอกเขตตำบล) จากที่นายไวพจน์ - นายไสว				๑๑๗,๐๐๐	๑๑๗,๐๐๐	ถนน ๑ สาย	เกษตรกรได้ใช้ถนนในการขนย้ายผลผลิตทางการเกษตรได้อย่างสะดวก	กองช่าง
๑๒๖	โครงการปรับปรุงซ่อมแซมถนนลูกรังเพื่อการเกษตรจากหนองกลุ่มพุก-ที่นายเปรี๊ญ-ที่นายสมพิศ ม.๑๓	เพื่อปรับปรุงถนนให้เกษตรกรใช้ในการขนย้ายผลผลิตทางการเกษตรได้อย่างสะดวก	หมู่ที่ ๑๓ ขนาดกว้างเฉลี่ย ๔.๐๐ ม. ยาว ๑,๐๐๐ ม. ลงหินคลุกหนา ๐.๑๐ ม. หรือปริมาตรหินคลุกไม่น้อยกว่า ๔๐๐ ลบ.ม พร้อมเกรดบดอัดแน่นจากหนองกลุ่มพุก-ที่นายเปรี๊ญ-ที่นายสมพิศ				๒๕๐,๐๐๐	๒๕๐,๐๐๐	ถนน ๑ สาย	เกษตรกรได้ใช้ถนนในการขนย้ายผลผลิตทางการเกษตรได้อย่างสะดวก	กองช่าง
๑๒๗	โครงการปรับปรุงซ่อมแซมถนนลูกรังเพื่อการเกษตรจากที่นายบุญเต็ม-ที่ยายแป้ว ม. ๑๓	เพื่อปรับปรุงถนนให้เกษตรกรใช้ในการขนย้ายผลผลิตทางการเกษตรได้อย่างสะดวก	หมู่ที่ ๑๓ ขนาดกว้างเฉลี่ย ๔.๐๐ ม. ยาว ๕๐๐ ม. ลงหินคลุกหนา ๐.๐๕ ม. หรือปริมาตรหินคลุกไม่น้อยกว่า ๑๐๐ ลบ.ม พร้อมเกรดบดอัดแน่นจากที่นายบุญเต็ม-ที่ยายแป้ว				๕๒,๐๐๐	๕๒,๐๐๐	ถนน ๑ สาย	เกษตรกรได้ใช้ถนนในการขนย้ายผลผลิตทางการเกษตรได้อย่างสะดวก	กองช่าง

ที่	โครงการ	วัตถุประสงค์	เป้าหมาย (ผลผลิตของโครงการ)	งบประมาณ					ตัวชี้วัด (KPI)	ผลที่คาดว่าจะได้รับ	หน่วยงาน รับผิดชอบหลัก
				๒๕๖๑ (บาท)	๒๕๖๒ (บาท)	๒๕๖๓ (บาท)	๒๕๖๔ (บาท)	๒๕๖๕ (บาท)			
๑๒๘	โครงการปรับปรุงซ่อมแซมถนนลูกรังเพื่อการเกษตรพร้อมวางท่อระบายน้ำ สายกุดหญ้า นาง-กุดหัวช้าง ม.๑๓	เพื่อปรับปรุงถนนให้เกษตรกรใช้ในการขนย้ายผลผลิตทางการเกษตรได้อย่างสะดวก	หมู่ที่ ๑๓ ขนาดกว้างเฉลี่ย ๔.๐๐ ม. ยาว ๑,๐๐๐ม. ลงหินคลุกหนา ๐.๑๐ ม. หรือปริมาตรหินคลุกไม่น้อยกว่า ๔๐๐ ลบ.ม พร้อมเกรดบดอัดแน่น จากสายกุดหญ้า นาง-กุดหัวช้าง				๒๕๐,๐๐๐	๒๕๐,๐๐๐	ถนน ๑ สาย	เกษตรกรได้ใช้ถนนในการขนย้ายผลผลิตทางการเกษตรได้อย่างสะดวก	กองช่าง
๑๒๙	โครงการปรับปรุงซ่อมแซมถนนลูกรังเพื่อการเกษตรจากที่นางมณีวรรณ ลบบำรุง-ที่นางวรรณ ม. ๑๓	เพื่อปรับปรุงถนนให้เกษตรกรใช้ในการขนย้ายผลผลิตทางการเกษตรได้อย่างสะดวก	หมู่ที่ ๑๓ ขนาดกว้างเฉลี่ย ๓.๕๐ ม. ยาว ๓๔๐ ม. ลงหินคลุกหนา ๐.๐๕ ม. หรือปริมาตรหินคลุกไม่น้อยกว่า ๑๒๙.๕๐ ลบ.ม พร้อมเกรดบดอัดแน่น จากที่นางมณีวรรณ ลบบำรุง-ที่นางวรรณ				๗๐,๐๐๐	๗๐,๐๐๐	ถนน ๑ สาย	เกษตรกรได้ใช้ถนนในการขนย้ายผลผลิตทางการเกษตรได้อย่างสะดวก	กองช่าง
๑๓๐	โครงการปรับปรุงซ่อมแซมถนนลูกรังเพื่อการเกษตรจากสามแยก-ภูชี้ห่าน ม. ๑๓	เพื่อปรับปรุงถนนให้เกษตรกรใช้ในการขนย้ายผลผลิตทางการเกษตรได้อย่างสะดวก	หมู่ที่ ๑๓ ขนาดกว้างเฉลี่ย ๔.๐๐ ม. ยาว ๒,๐๐๐ ม. ลงหินคลุกหนา ๐.๐๕ ม. หรือปริมาตรหินคลุกไม่น้อยกว่า ๔๐๐ ลบ.ม พร้อมเกรดบดอัดแน่น จากสามแยก-ภูชี้ห่าน				๒๑๐,๐๐๐	๒๑๐,๐๐๐	ถนน ๑ สาย	เกษตรกรได้ใช้ถนนในการขนย้ายผลผลิตทางการเกษตรได้อย่างสะดวก	กองช่าง
๑๓๑	โครงการขยายเขตน้ำประปาภายในหมู่บ้าน หมู่ที่ ๑	เพื่อให้ประชาชนในหมู่บ้านมีระบบน้ำประปาใช้ทั้งอุปโภคและบริโภค	หมู่ที่ ๑ ภายในหมู่บ้าน				๒๐๐,๐๐๐	๒๐๐,๐๐๐	ประชาชนได้รับประโยชน์ ๙๐%	ประชาชนในหมู่บ้านมีระบบน้ำประปาใช้ทั้งอุปโภคและบริโภค	กองช่าง
๑๓๒	โครงการปรับปรุงระบบกรองน้ำประปา ม.๓	เพื่อให้ประชาชนได้ดื่มน้ำสะอาดถูกหลักอนามัยและลดค่าใช้จ่ายในการซื้อน้ำดื่ม	หมู่ที่ ๓ ภายในหมู่บ้าน				๑๐๐,๐๐๐	๑๐๐,๐๐๐	ประชาชนได้รับประโยชน์ ๙๐%	ประชาชนได้ดื่มน้ำสะอาด ถูกหลักอนามัยและลดค่าใช้จ่ายในการซื้อน้ำดื่ม	กองช่าง
๑๓๓	โครงการปรับปรุงต่อเติมประตูระบายน้ำลำห้วยทิก (ฝายห้วยทิก) ม.๓	เพื่อปรับปรุงต่อเติมประตูระบายน้ำลำห้วยทิก (ฝายห้วยทิก) ให้ใช้การได้ดีดังเดิม	หมู่ที่ ๓ ลำห้วยทิก (ฝายห้วยทิก)				๑๐๐,๐๐๐	๑๐๐,๐๐๐	เกษตรกรได้รับประโยชน์ ๘๐%	ประตูระบายน้ำลำห้วยทิก (ฝายห้วยทิก) ให้ใช้การได้ดีดังเดิม	กองช่าง

ที่	โครงการ	วัตถุประสงค์	เป้าหมาย (ผลผลิตของโครงการ)	งบประมาณ					ตัวชี้วัด (KPI)	ผลที่คาดว่าจะได้รับ	หน่วยงาน รับผิดชอบหลัก
				๒๕๖๑ (บาท)	๒๕๖๒ (บาท)	๒๕๖๓ (บาท)	๒๕๖๔ (บาท)	๒๕๖๕ (บาท)			
๑๓๔	โครงการก่อสร้างซ่อมแซมประตูเปิด-ปิดลำห้วยทีกบ้านนางอนจรี ม.๓	เพื่อก่อสร้างซ่อมแซมประตูเปิด-ปิดลำห้วยทีกให้ใช้การได้ดีดังเดิม	หมู่ที่ ๓ ซ่อมแซมบานประตูเหล็กลำห้วยทีก				๓๐,๐๐๐	๓๐,๐๐๐	เกษตรกรได้รับประโยชน์ ๘๐%	ประตูเปิด-ปิดลำห้วยทีกให้ใช้การได้ดีดังเดิม	กองช่าง
๑๓๕	โครงการติดตั้งระบบกรองน้ำประปาเพื่อบริโภค ม.๔	เพื่อให้ประชาชนได้ดื่มน้ำสะอาดถูกหลักอนามัยและลดค่าใช้จ่ายในการซื้อน้ำดื่ม	หมู่ที่ ๔ ติดตั้งระบบกรองน้ำ				๓๐๐,๐๐๐	๓๐๐,๐๐๐	ประชาชนได้รับประโยชน์ ๙๐%	ประชาชนได้ดื่มน้ำสะอาดถูกหลักอนามัยและลดค่าใช้จ่ายในการซื้อน้ำดื่ม	กองช่าง
๑๓๖	โครงการควบคุมดูแลบำรุงรักษาสถานีสูบน้ำด้วยไฟฟ้าพร้อมระบบส่งน้ำบึงแก้ง ม.๔	เพื่อดูแลสถานีสูบน้ำด้วยไฟฟ้าพร้อมระบบส่งน้ำบึงแก้งให้ใช้บริการประชาชนได้อย่างมีประสิทธิภาพ	หมู่ที่ ๔ สถานีสูบน้ำด้วยไฟฟ้าพร้อมระบบส่งน้ำบึงแก้ง				๕๐๐,๐๐๐	๕๐๐,๐๐๐	ประชาชนได้รับประโยชน์ ๙๐%	สถานีสูบน้ำด้วยไฟฟ้าพร้อมระบบส่งน้ำบึงแก้งให้ใช้บริการประชาชนได้อย่างมีประสิทธิภาพ	กองช่าง
๑๓๗	โครงการติดตั้งระบบกรองน้ำประปาเพื่อบริโภค ม.๕	เพื่อให้ประชาชนได้ดื่มน้ำสะอาดถูกหลักอนามัยและลดค่าใช้จ่ายในการซื้อน้ำดื่ม	หมู่ที่ ๕ ติดตั้งระบบกรองน้ำ				๓๐๐,๐๐๐	๓๐๐,๐๐๐	ประชาชนได้รับประโยชน์ ๙๐%	ประชาชนได้ดื่มน้ำสะอาดถูกหลักอนามัยและลดค่าใช้จ่ายในการซื้อน้ำดื่ม	กองช่าง
๑๓๘	โครงการขยายเขตน้ำประปาส่วนภูมิภาคภายในหมู่บ้าน ม.๕	เพื่อให้ประชาชนในหมู่บ้านมีระบบน้ำประปาใช้ทั้งอุปโภคและบริโภค	หมู่ที่ ๕				๕๐๐,๐๐๐	๕๐๐,๐๐๐	ประชาชนได้รับประโยชน์ ๑๐๐%	ประชาชนในหมู่บ้านมีระบบน้ำประปาใช้ทั้งอุปโภคและบริโภค	กองช่าง
๑๓๙	โครงการขยายเขตน้ำประปาจากหมู่บ้าน-ที่นายธนกร ฤชา ม.๖	เพื่อให้ประชาชนในหมู่บ้านมีระบบน้ำประปาใช้ทั้งอุปโภคและบริโภค	หมู่ที่ ๖ ยาว ๓๐๐ เมตร				๕๐,๐๐๐	๕๐,๐๐๐	ประชาชนได้รับประโยชน์ ๙๐%	ประชาชนในหมู่บ้านมีระบบน้ำประปาใช้ทั้งอุปโภคและบริโภค	กองช่าง
๑๔๐	โครงการขยายเขตน้ำประปาส่วนภูมิภาคเข้าหมู่บ้าน ม.๘	เพื่อให้ประชาชนในหมู่บ้านมีระบบน้ำประปาใช้ทั้งอุปโภคและบริโภค	หมู่ที่ ๘ ภายในหมู่บ้าน				๓๐๐,๐๐๐	๓๐๐,๐๐๐	ประชาชนได้รับประโยชน์ ๙๐%	ประชาชนในหมู่บ้านมีระบบน้ำประปาใช้ทั้งอุปโภคและบริโภค	กองช่าง

ที่	โครงการ	วัตถุประสงค์	เป้าหมาย (ผลผลิตของโครงการ)	งบประมาณ					ตัวชี้วัด (KPI)	ผลที่คาดว่าจะ ได้รับ	หน่วยงาน รับผิดชอบ หลัก
				๒๕๖๑ (บาท)	๒๕๖๒ (บาท)	๒๕๖๓ (บาท)	๒๕๖๔ (บาท)	๒๕๖๕ (บาท)			
๑๔๑	โครงการขยายเขตน้ำประปา ส่วนภูมิภาคจากบ้านนาย สุกิจ ลากทวิ-บ้านเรืออากาศ เอกนิริน ทวีสุข ม.๑๐	เพื่อให้ ประชาชนใน หมู่บ้านมีระบบน้ำประปา ใช้ทั้งอุปโภคและบริโภค	หมู่ที่ ๑๐				๒๐๐,๐๐๐	๒๐๐,๐๐๐	ประชาชนได้รับ ประโยชน์ ๙๐%	ประชาชนในหมู่บ้านมี ระบบน้ำประปาใช้ทั้ง อุปโภคและบริโภค	กองช่าง
๑๔๒	โครงการก่อสร้างประปา บาดาลบ้านชายทุ่ง ม.๑๑	เพื่อให้ ประชาชนใน หมู่บ้านมีระบบน้ำประปา ใช้ทั้งอุปโภคและบริโภค	หมู่ที่ ๑๑ ขนาดกว้าง ๓ ม. สูง ๔. ๕๐ ม.				๑๒๐,๐๐๐	๑๒๐,๐๐๐	ประชาชนและ เกษตรกรได้รับ ประโยชน์ ๙๐%	ประชาชนในหมู่บ้านมี ระบบน้ำประปาใช้ทั้ง อุปโภคและบริโภค	กองช่าง
๑๔๓	โครงการปรับปรุงซ่อมแซม ประปาบาดาลบ้านชายทุ่ง ม.๑๑	เพื่อให้ ประชาชนใน หมู่บ้านมีระบบน้ำประปา ใช้ทั้งอุปโภคและบริโภค	หมู่ที่ ๑๑ ภายในหมู่บ้าน				๑๐๐,๐๐๐	๑๐๐,๐๐๐	ประชาชนและ เกษตรกรได้รับ ประโยชน์ ๙๐%	ประชาชนในหมู่บ้านมี ระบบน้ำประปาใช้ทั้ง อุปโภคและบริโภค	กองช่าง
๑๔๔	โครงการขยายเขตน้ำประปา ส่วนภูมิภาคจากบ้านพรหม - บ้านห้วยข่า ม. ๑๒	เพื่อให้ ประชาชนใน หมู่บ้านมีระบบน้ำประปา ใช้ทั้งอุปโภคและบริโภค	หมู่ที่ ๑๒ จากบ้านพรหม - บ้านห้วยข่า				๕๐๐,๐๐๐	๕๐๐,๐๐๐	ประชาชนได้รับ ประโยชน์ ๙๐%	ประชาชนในหมู่บ้านมี ระบบน้ำประปาใช้ทั้ง อุปโภคและบริโภค	กองช่าง
๑๔๕	โครงการขยายเขตน้ำประปา จากบ้านนายบรรจง-สาม แยกปิ่นนางสมจิตร์ ม.๑๓	เพื่อให้ ประชาชนใน หมู่บ้านมีระบบน้ำประปา ใช้ทั้งอุปโภคและบริโภค	หมู่ที่ ๑๓ จากบ้านนายบรรจง- สามแยกปิ่นนางสมจิตร์				๔๐๐,๐๐๐	๔๐๐,๐๐๐	ประชาชนได้รับ ประโยชน์ ๙๐%	ประชาชนในหมู่บ้านมี ระบบน้ำประปาใช้ทั้ง อุปโภคและบริโภค	กองช่าง
๑๔๖	โครงการใช้น้ำประปาจาก หน้า อบต.- เข้าสำนักงาน อบต.	เพื่อให้เจ้าหน้าที่ใน สนง. อบต.มีระบบน้ำประปาใช้ ทั้งอุปโภคและบริโภค	จากหน้า อบต.-เข้าสำนักงาน อบต.				๓๐๐,๐๐๐	๓๐๐,๐๐๐	เจ้าหน้าที่ ประโยชน์ ๑๐๐%	เจ้าหน้าที่ใน สนง. อบต. มีระบบน้ำประปาใช้ทั้ง อุปโภคและบริโภค	กองช่าง
๑๔๗	โครงการปรับปรุงซ่อมแซม ระบบกิจการประปาหมู่บ้าน	เพื่อปรับปรุงซ่อมแซม ระบบกิจการประปา หมู่บ้าน	ทุกหมู่บ้านในเขตพื้นที่				๖๐๐,๐๐๐	๖๐๐,๐๐๐	ประชาชนและ เกษตรกรได้รับ ประโยชน์ ๘๐%	ระบบกิจการประปา หมู่บ้าน ได้รับการ ปรับปรุงซ่อมแซม	กองช่าง
	รวม ๑๔๗ โครงการ						๓๑,๓๑๘,๕๔๐	๓๑,๓๑๘,๕๔๐			

- ยุทธศาสตร์จังหวัด : ยุทธศาสตร์ที่ ๓ บริหารจัดการทรัพยากร ธรรมชาติและสิ่งแวดล้อม แบบมีส่วนร่วมอย่างยั่งยืน

- ยุทธศาสตร์การพัฒนาศูนย์บริการส่วนท้องถิ่น : ยุทธศาสตร์ที่ ๗ การจัดการทรัพยากร ธรรมชาติและสิ่งแวดล้อมแบบมีส่วนร่วมและยั่งยืน

ยุทธศาสตร์ที่ ๓ ยุทธศาสตร์การพัฒนาแหล่งท่องเที่ยวและสิ่งแวดล้อม

๓.๑ แผนงานเคหะและชุมชน

ที่	โครงการ	วัตถุประสงค์	เป้าหมาย (ผลผลิตของโครงการ)	งบประมาณ					ตัวชี้วัด (KPI)	ผลที่คาดว่าจะได้รับ	หน่วยงาน รับผิดชอบ หลัก
				๒๕๖๑ (บาท)	๒๕๖๒ (บาท)	๒๕๖๓ (บาท)	๒๕๖๔ (บาท)	๒๕๖๕ (บาท)			
๑	โครงการร้านค้า แต่ไม่ขาย	เพื่อสร้างรูปแบบการจัดการขยะ โดยชุมชนมีส่วนร่วม ลดปริมาณขยะภายในตำบลบ้านเป้า	อบต.บ้านเป้า				๕๐,๐๐๐	๕๐,๐๐๐	ประชาชนได้รับประโยชน์ ๙๐%	ชุมชนมีส่วนร่วมในการจัดการขยะ และปริมาณขยะภายในตำบลบ้านเป้าลดลง	สำนักปลัด
๒	โครงการอบรมเพิ่มประสิทธิภาพการจัดการขยะชุมชน	เพื่ออบรมเพิ่มความรู้ และประสิทธิภาพในการจัดการขยะชุมชน	ตัวแทน ๑๐ หมู่บ้าน				๖๐,๐๐๐	๖๐,๐๐๐	ประชาชนได้รับประโยชน์ ๙๐%	ชุมชนมีความรู้ และประสิทธิภาพในการจัดการขยะ	สำนักปลัด
๓	โครงการปรับปรุงภูมิทัศน์หนองสังข์ บ้านพรม หมู่ที่ ๔	เพื่อปรับปรุงทัศนบริเวณหนองสังข์ให้ร่มรื่น สวยงาม	หมู่ที่ ๔ หนองสังข์				๑๐๐,๐๐๐	๑๐๐,๐๐๐	ประชาชนได้รับประโยชน์ ๙๐%	ประชาชนได้ใช้พื้นที่บริเวณ หนองสังข์เป็นที่พักผ่อนหย่อนใจ	กองช่าง
๔	โครงการก่อสร้างหลังคาโดมหนองสังข์ ม.๔	เพื่อให้ประชาชนได้ใช้อาคารโดมในการประกอบกิจกรรมต่างๆ	หมู่ที่ ๔ กว้าง ๑๕ เมตร ยาว ๒๐ เมตร				๕๐๐,๐๐๐	๕๐๐,๐๐๐	ประชาชนได้รับประโยชน์ ๙๐%	ประชาชนได้ใช้อาคารโดมในการประกอบกิจกรรมต่างๆ	กองช่าง
๕	โครงการปรับปรุงภูมิทัศน์หมู่บ้าน หมู่ที่ ๕	เพื่อปรับปรุงให้ภูมิทัศน์ภายในหมู่บ้านดูสวยงาม	หมู่ที่ ๕ ภายในหมู่บ้าน				๑๐๐,๐๐๐	๑๐๐,๐๐๐	ประชาชนได้รับประโยชน์ ๙๐%	ภูมิทัศน์ภายในหมู่บ้านสวยงาม	กองช่าง
๖	โครงการก่อสร้างหลังคาโดมศูนย์การเรียนรู้ ม.๖	เพื่อให้ประชาชนได้ใช้อาคารศูนย์การเรียนรู้ในการประกอบกิจกรรมต่างๆ	หมู่ที่ ๖ กว้าง ๑๕ เมตร ยาว ๒๐ เมตร				๕๐๐,๐๐๐	๕๐๐,๐๐๐	ประชาชนได้รับประโยชน์ ๙๐%	ประชาชนได้ใช้อาคารศูนย์การเรียนรู้ในการประกอบกิจกรรมต่างๆ	กองช่าง
๗	โครงการสร้างซุ้มประตูเฉลิมพระเกียรติบริเวณศาลากลางบ้าน ม.๖	เพื่อแสดงถึงความจงรักภักดีและถ่ายทอดศิลปะของหมู่ บ้านสนับสนุนการท่องเที่ยว	หมู่ที่ ๖ กว้าง ๔.๐๐ เมตร สูง ๕.๕๐ เมตร				๑๐๐,๐๐๐	๑๐๐,๐๐๐	ประชาชนได้รับประโยชน์ ๙๐%	แสดงถึงความจงรักภักดีและถ่ายทอดศิลปะของหมู่บ้านสนับสนุนการท่องเที่ยว	กองช่าง

.....

ที่	โครงการ	วัตถุประสงค์	เป้าหมาย (ผลผลิตของโครงการ)	งบประมาณ					ตัวชี้วัด (KPI)	ผลที่คาดว่าจะได้รับ	หน่วยงาน รับผิดชอบหลัก
				๒๕๖๑ (บาท)	๒๕๖๒ (บาท)	๒๕๖๓ (บาท)	๒๕๖๔ (บาท)	๒๕๖๕ (บาท)			
๘	โครงการปรับปรุงภูมิทัศน์บริเวณสามแยกบ่อขะ หมู่ที่ ๘	เพื่อปรับปรุงให้ภูมิทัศน์สามแยกบ่อขะดูสวยงาม	หมู่ที่ ๕ สามแยกบ่อขะ ขนาดพื้นที่ ๑๒ ไร่				๑๐๐,๐๐๐	๑๐๐,๐๐๐	ประชาชนได้รับประโยชน์ ๙๐%	ภูมิทัศน์สามแยกบ่อขะสวยงาม	กองช่าง
๙	โครงการจัดซื้อซุ้มเฉลิมพระเกียรติ	เพื่อแสดงถึงความจงรักภักดีและเป็นการเฉลิมพระเกียรติ	ภายในเขต อบต.				๓๐๐,๐๐๐	๓๐๐,๐๐๐	ซุ้มเฉลิมพระเกียรติ	แสดงถึงความจงรักภักดีและเป็นการเฉลิมพระเกียรติ	กองช่าง
๑๐	โครงการปรับปรุงห้องทำงานผู้บริหาร	เพื่อห้องทำงานผู้บริหารเป็นสัดส่วน	ห้องผู้บริหาร				๒๐๐,๐๐๐	๒๐๐,๐๐๐	ห้องทำงานผู้บริหารได้รับการปรับปรุง	ห้องทำงานผู้บริหารได้รับการปรับปรุง	กองช่าง
๑๑	โครงการปรับปรุงห้องทำงาน (กองคลัง)	เพื่อปรับปรุงห้องทำงานกองคลังให้เป็นสัดส่วนและมีความปลอดภัย	ห้องทำงานกองคลัง				๑๐๐,๐๐๐	๑๐๐,๐๐๐	ห้องกองคลังได้รับการปรับปรุง	ห้องทำงานกองคลังได้รับการปรับปรุง	กองช่าง
๑๒	โครงการปรับปรุงห้องประชุมสภา	เพื่อห้องประชุมสภา เป็นสัดส่วน	ปรับปรุงตกแต่งห้องประชุมใหม่,ติดตั้งเครื่องเสียง				๒๐๐,๐๐๐	๒๐๐,๐๐๐	ห้องประชุมสภา ได้รับการปรับปรุง	ห้องประชุมสภา ได้รับการปรับปรุงเป็นสัดส่วน	กองช่าง
๑๓	โครงการปรับปรุงซ่อมแซมหลังคาอาคารสำนักงาน อบต.	เพื่อปรับปรุงซ่อมแซมหลังคาอาคารสำนักงาน อบต.	อาคารสำนักงาน อบต.				๑๐๐,๐๐๐	๑๐๐,๐๐๐	หลังคา สนง. ได้รับการซ่อมแซม	หลังคาอาคารสำนักงาน อบต.ได้รับการปรับปรุงซ่อมแซม	กองช่าง
๑๔	โครงการปรับปรุงซ่อมแซมห้องน้ำ อบต.	เพื่อปรับปรุงซ่อมแซมห้องน้ำ อบต.	ภายใน สนง.อบต.				๒๐๐,๐๐๐	๒๐๐,๐๐๐	ห้องน้ำ สนง. ได้รับการปรับปรุงซ่อมแซม	ห้องน้ำ สนง. ได้รับการปรับปรุงซ่อมแซม	กองช่าง
๑๕	โครงการก่อสร้างอาคารจอดรถภายใน อบต.	เพื่อไว้บริการจอดรถสำหรับประชาชนที่มาติดต่อราชการเป็นสัดส่วน	ภายใน สนง.อบต.				๑๐๐,๐๐๐	๑๐๐,๐๐๐	อบต.มีที่จอดรถ	ประชาชนที่มาติดต่อราชการ อบต.มีที่จอดรถเป็นสัดส่วน	กองช่าง
	รวม ๑๕ โครงการ						๒,๗๑๐,๐๐๐	๒,๗๑๐,๐๐๐			

- ยุทธศาสตร์จังหวัด : ยุทธศาสตร์ที่ ๔ พัฒนาสังคมและคุณภาพ ชีวิตตามหลักปรัชญาเศรษฐกิจพอเพียง

- ยุทธศาสตร์การพัฒนาดังกล่าว : ยุทธศาสตร์ที่ ๘ การบริหารจัดการบ้านเมืองที่ดีมีประสิทธิภาพ

ยุทธศาสตร์ที่ ๔ การบริหารจัดการองค์กร/ บ้านเมืองที่ดีและการพัฒนาตามแผนการกระจายอำนาจให้แก่องค์กรปกครองส่วนท้องถิ่นและแนวนโยบายของรัฐบาล

๔.๑ แผนงานบริหารงานทั่วไป

ที่	โครงการ	วัตถุประสงค์	เป้าหมาย (ผลผลิตของ โครงการ)	งบประมาณ					ตัวชี้วัด (KPI)	ผลที่คาดว่าจะได้รับ	หน่วยงาน รับผิดชอบ หลัก
				๒๕๖๑ (บาท)	๒๕๖๒ (บาท)	๒๕๖๓ (บาท)	๒๕๖๔ (บาท)	๒๕๖๕ (บาท)			
๑	โครงการร่วมรับฟังปัญหาและความต้องการของประชาชน เพื่อแก้ไข เปลี่ยนแปลงและเพิ่มเติมแผนพัฒนาท้องถิ่น	เพื่อรับฟังปัญหาและความต้องการของประชาชน เพื่อแก้ไข เปลี่ยนแปลงและเพิ่มเติม พร้อมทั้งจัดทำแผนพัฒนาท้องถิ่น ให้เป็นปัจจุบัน	ประชาชนในเขตพื้นที่ อบต.บ้านเป่า				๒๐,๐๐๐	๒๐,๐๐๐	๑๐ หมู่บ้าน	ประชาชนได้เสนอปัญหาและความต้องการเพื่อมาจัดทำแผนพัฒนา ท้องถิ่น เป็นปัจจุบัน	สำนักปลัด
๒	โครงการฝึกอบรมพัฒนาศักยภาพบุคลากรเกี่ยวกับการจัดทำและประสานแผนพัฒนาในระดับตำบล	เพื่อฝึกอบรมพัฒนาศักยภาพบุคลากรเกี่ยวกับการจัดทำและประสานแผนพัฒนาในระดับตำบล	เจ้าหน้าที่ อบต. สมาชิก อบต. ผู้ใหญ่บ้าน/ ตัวแทนหมู่บ้าน				๒๐,๐๐๐	๒๐,๐๐๐	๑๐ หมู่บ้าน	บุคลากรได้รับการพัฒนาศักยภาพ มีความรู้ความเข้าใจเกี่ยวกับการจัดทำและประสานแผนพัฒนาในระดับตำบล	สำนักปลัด
๓	โครงการฝึกอบรมอาสาสมัครบริหารท้องถิ่น	เพื่อฝึกอบรมประชาชนเพื่อเป็นอาสาสมัครบริหารท้องถิ่นเพื่อช่วย อบต. ในการดูแลผู้สูงอายุที่มีภาวะพึ่งพิง	ประชาชนในเขตพื้นที่ อบต.บ้านเป่า				๒๐๐,๐๐๐	๒๐๐,๐๐๐	๑๐ หมู่บ้าน	ผู้สูงอายุที่มีภาวะพึ่งพิงได้รับการดูแลจากอาสาสมัครบริหารท้องถิ่น	สำนักปลัด
๔	โครงการให้ความรู้กับประชาชนเกี่ยวกับงานจัดเก็บรายได้และให้บริการรับชำระภาษีนอกสถานที่	เพื่อให้ความรู้กับประชาชนเกี่ยวกับงานจัดเก็บรายได้และอำนวยความสะดวกและตอบสนองความต้องการของประชาชนในการชำระภาษีประจำปี	ประชาชนในเขตพื้นที่ อบต.บ้านเป่า				๒๐,๐๐๐	๒๐,๐๐๐	๑๐ หมู่บ้าน	ประชาชนมีความรู้เกี่ยวกับงานจัดเก็บรายได้และได้รับความสะดวกในการชำระภาษีประจำปี	กองคลัง
๕	โครงการเฉลิมพระเกียรติอันเนื่องมาจากพระราชดำริ, งานพระราชพิธี , รัฐพิธีต่างๆ	เพื่อเป็นการแสดงความจงรักภักดี	อบต.บ้านเป่า				๓๐๐,๐๐๐	๓๐๐,๐๐๐	อบต. บ้านเป่า	อบต.บ้านเป่า ได้แสดงความจงรักภักดี	สำนักปลัด
๖	โครงการสนองงานนโยบายของอำเภอ,จังหวัด,รัฐบาลและนโยบายกระทรวงมหาดไทย	เพื่อดำเนินการสนองนโยบายต่างๆของหน่วยงานที่เกี่ยวข้อง	อบต.บ้านเป่า				๓๐๐,๐๐๐	๓๐๐,๐๐๐	อบต. บ้านเป่า	อบต.บ้านเป่า ดำเนินการสนองนโยบายต่างๆ ของหน่วยงานที่เกี่ยวข้อง	สำนักปลัด

ที่	โครงการ	วัตถุประสงค์	เป้าหมาย (ผลผลิตของ โครงการ)	งบประมาณ					ตัวชี้วัด (KPI)	ผลที่คาดว่าจะ ได้รับ	หน่วยงาน รับผิดชอบ หลัก
				๒๕๖๑ (บาท)	๒๕๖๒ (บาท)	๒๕๖๓ (บาท)	๒๕๖๔ (บาท)	๒๕๖๕ (บาท)			
๗	โครงการอนุรักษ์พันธุกรรมพืชอัน เนื่องมาจากพระราชดำริสมเด็จพระ พระกนิษฐาธิราชเจ้า กรมสมเด็จพระ เทพรัตนราช สุตดาฯ สยามบรม ราชกุมารี	เพื่อส่งเสริมและสนับสนุนสนอง โครงการอนุรักษ์พันธุกรรมพืชอัน เนื่องมาจากพระราชดำริ	อบต.บ้านเป่า				๕๐,๐๐๐	๕๐,๐๐๐	อบต. บ้านเป่า	อบต.บ้านเป่า ดำเนินการส่งเสริม และสนับสนุนสนองโครงการ อนุรักษ์พันธุกรรมพืชอันเนื่องมาจาก จากพระราชดำริ	สำนักปลัด
๘	โครงการอบรมให้ความรู้ พรบ. ข้อมูลข่าวสารและความรู้ต่างๆ	เพื่อให้ประชาชนได้ความรู้ ความ เข้าใจและพร้อมเข้าสู่ประชาคม อาเซียน	ประชาชนในเขตพื้นที่ อบต.บ้านเป่า				๕๐,๐๐๐	๕๐,๐๐๐	๑๐ หมู่บ้าน	ประชาชนได้ความรู้ ความเข้าใจ และพร้อมเข้าสู่ประชาคมอาเซียน	สำนักปลัด
๙	โครงการเตรียมความพร้อมตาม ภารกิจถ่ายโอนด้านแหล่งน้ำจาก หน่วยงานต่างๆ	เพื่อเตรียมความพร้อมตามภารกิจ ถ่ายโอนด้านแหล่งน้ำจาก หน่วยงานต่างๆ	อบต.บ้านเป่า				๕๐๐,๐๐๐	๕๐๐,๐๐๐	อบต. บ้านเป่า	อบต.บ้านเป่า เตรียมความพร้อม ตามภารกิจถ่ายโอนด้านแหล่งน้ำ จากหน่วยงานต่างๆ	สำนักปลัด
๑๐	โครงการเพิ่มประสิทธิภาพการ บริหารงานของ อบต. กลุ่มแม่บ้าน อสม. และผู้นำชุมชน	เพื่อจัดฝึกอบรมและศึกษาดูงาน เพิ่มศักยภาพการปฏิบัติงานให้ บุคลากร อสม., แม่บ้านและกลุ่ม สตรี	คณะผู้บริหาร อบต., ส.อบต., พนักงานส่วน ตำบลและพนักงานจ้าง อสม.แม่บ้านและกลุ่มสตรี				๒๐๐,๐๐๐	๒๐๐,๐๐๐	จำนวน ๕๐ คน	คณะผู้บริหาร อบต. ,ส.อบต. , พนักงานส่วนตำบลและพนักงาน จ้าง อสม.,แม่บ้านและกลุ่มสตรีมี ศักยภาพในการปฏิบัติงานเพิ่มขึ้น	สำนักปลัด
๑๑	โครงการส่งเสริมคุณธรรมจริย- ธรรมบุคลากร	เพื่อเสริมสร้างคุณธรรมจริยธรรม ในการปฏิบัติงาน	คณะผู้บริหาร อบต., พนักงานส่วนตำบลและ พนักงานจ้าง				๓๐,๐๐๐	๓๐,๐๐๐	จำนวน ๕๐ คน	คณะผู้บริหาร อบต.,พนักงานส่วน ตำบลและพนักงานจ้างมีคุณธรรม จริยธรรมในการปฏิบัติงาน	สำนักปลัด
๑๒	โครงการจัดทำฐานข้อมูลแผนที่ ภาษีและทะเบียนทรัพย์สิน	เพื่องานจัดเก็บภาษีมีระบบที่ แน่นอนและสามารถตรวจสอบได้ โดยสะดวกรวดเร็ว	พื้นที่ใน เขต อบต.				๕๐๐,๐๐๐	๕๐๐,๐๐๐	พื้นที่ใน เขต อบต.	งานจัดเก็บภาษีมีระบบที่แน่นอน และสามารถตรวจสอบได้ โดยสะดวกรวดเร็ว	กองคลัง
๑๓	อุดหนุนโครงการศูนย์ปฏิบัติการ ร่วมในการช่วยเหลือประชาชนของ องค์กรปกครองส่วนท้องถิ่น	เพื่อเป็นการดำเนินโครงการศูนย์ ปฏิบัติการร่วมในการช่วยเหลือ ประชาชนขององค์กรปกครองส่วน ท้องถิ่น.ให้สำเร็จลุล่วงไปด้วยดี	อบต.หนองโพนงาม				๒๐,๐๐๐	๒๐,๐๐๐	ปีละ ๑ ครั้ง	โครงการศูนย์ปฏิบัติการร่วมในการ ช่วยเหลือประชาชนขององค์กร ปกครองส่วนท้องถิ่น.ให้สำเร็จ ลุล่วงไปด้วยดี	สำนักปลัด

.....

ที่	โครงการ	วัตถุประสงค์	เป้าหมาย (ผลผลิตของ โครงการ)	งบประมาณ					ตัวชี้วัด (KPI)	ผลที่คาดว่าจะ ได้รับ	หน่วยงาน รับผิดชอบ หลัก
				๒๕๖๑ (บาท)	๒๕๖๒ (บาท)	๒๕๖๓ (บาท)	๒๕๖๔ (บาท)	๒๕๖๕ (บาท)			
๑๔	อุดหนุนศูนย์สาธารณสุขมูลฐานชุมชน	เพื่อให้ อสม.ดำเนินการใน ๓ กลุ่มกิจกรรม ได้แก่ การพัฒนาศักยภาพด้านสาธารณสุข การแก้ไขปัญหาสาธารณสุข ด้านต่างๆ และการบริการสาธารณสุขเบื้องต้น ในศูนย์สาธารณสุขมูลฐานชุมชน (คสมช.)	อสม. จำนวน ๖ หมู่บ้าน				๓๐,๐๐๐	๓๐,๐๐๐	ปีละ ๑ ครั้ง	ศูนย์สาธารณสุขมูลฐานชุมชนได้รับการพัฒนาในด้านต่างๆ	สำนักปลัด
๑๕	อุดหนุนโครงการพระราชดำริด้านสาธารณสุขเพิ่มเติม	เพื่ออุดหนุนให้หมู่บ้านดำเนินโครงการตามพระราชดำริด้านสาธารณสุขจำนวน ๑๐ หมู่บ้านๆละ ๒๐,๐๐๐บาท	จำนวน ๑๐ หมู่บ้าน				๒๐๐,๐๐๐	๒๐๐,๐๐๐	ปีละ ๑ ครั้ง	ทุกหมู่บ้านดำเนินโครงการตามพระราชดำริด้านสาธารณสุข	สำนักปลัด
๑๖	อุดหนุนศูนย์ประสานงานองค์การชุมชนระดับตำบล (ศอช.ต.)	เพื่ออุดหนุนให้ศูนย์ประสานงานองค์การชุมชนระดับตำบล (ศอช.ต.) ให้สำเร็จลุล่วงไปด้วยดี	ศูนย์ประสานงาน องค์การชุมชนระดับ ตำบล (ศอช.ต.)				๒๐,๐๐๐	๒๐,๐๐๐	ปีละ ๑ ครั้ง	ศูนย์ประสานงานองค์การชุมชนระดับตำบล (ศอช.ต.) สำเร็จลุล่วงไปด้วยดี	สำนักปลัด
๑๗	อุดหนุนโครงการเงินอุดหนุนกลุ่มอาชีพต่างๆ	เพื่ออุดหนุนให้กลุ่มอาชีพต่างๆ ในเขตพื้นที่ที่มีความเข้มแข็ง และสำเร็จลุล่วงไปด้วยดี	กลุ่มอาชีพต่างๆ				๑๕๐,๐๐๐	๑๕๐,๐๐๐	ปีละ ๑ ครั้ง	กลุ่มอาชีพต่างๆ มีความเข้มแข็งและสำเร็จลุล่วงไปด้วยดี	สำนักปลัด
	รวม ๑๗ โครงการ						๒,๖๑๐,๐๐๐	๒,๖๑๐,๐๐๐			

๔.๒ แผนงานการรักษาความสงบภายใน

ที่	โครงการ	วัตถุประสงค์	เป้าหมาย (ผลผลิตของ โครงการ)	งบประมาณ					ตัวชี้วัด (KPI)	ผลที่คาดว่าจะ ได้รับ	หน่วยงาน รับผิดชอบ หลัก
				๒๕๖๑ (บาท)	๒๕๖๒ (บาท)	๒๕๖๓ (บาท)	๒๕๖๔ (บาท)	๒๕๖๕ (บาท)			
๑	โครงการฝึกอบรมอาสาสมัคร ป้องกันภัยฝ่ายพลเรือน (อปพร.)	เพื่อให้ผู้เข้ารับการอบรมมี ความรู้ความเข้าใจ ทักษะความ สามารถในเรื่องการป้องกัน และบรรเทาสาธารณภัยประเภท ต่างๆ ถูกต้องตามหลักวิชาการ	ประชาชนในเขต อบต. บ้านเป่า				๑๕๐,๐๐๐	๑๕๐,๐๐๐	ปีละ ๑ ครั้ง	เข้ารับการอบรมมีความรู้ ความเข้าใจ ทักษะความ สามารถในเรื่องการป้องกัน และบรรเทาสาธารณภัย ประเภทต่างๆ ถูกต้องตาม หลักวิชาการ	สำนักปลัด
๒	โครงการจัดซื้อกล้องโทรทัศน์ วงจรปิดชนิดเครือข่าย แบบปรับ มุมมอง	เพื่อบันทึกภาพและเหตุการณ์ ผู้มาติดต่อราชการ รักษาความ ปลอดภัยภายในสำนักงาน	- ที่ทำการ อบต.บ้านเป่า - ศูนย์พัฒนาเด็กเล็ก อบต.				๒๐๐,๐๐๐	๒๐๐,๐๐๐	- ที่ทำการ อบต.บ้านเป่า - ศูนย์พัฒนาเด็กเล็ก อบต.	สถานที่ราชการ มีกล้อง วงจรปิดไว้บันทึกภาพ เหตุการณ์ต่างๆ เพื่อความ ปลอดภัยในชีวิตและ ทรัพย์สิน	สำนักปลัด
๓	โครงการป้องกันและลดอุบัติเหตุ ทางถนนในช่วงเทศกาลสำคัญ ต่างๆ	เพื่อป้องกันและลดอุบัติเหตุ ทางถนนของประชาชนที่สัญจร ในช่วงเทศกาลวันสำคัญต่างๆ เดินทางปลอดภัย	ประชาชนในเขต อบต. บ้านเป่า				๕๐,๐๐๐	๕๐,๐๐๐	วันสำคัญต่างๆ	อุบัติเหตุในช่วงเทศกาล วันสำคัญต่างๆ มีจำนวน น้อยครั้ง ประชาชนเดินทาง ปลอดภัย	สำนักปลัด
๔	โครงการฝึกอบรมชุดปฏิบัติ การจิตอาสาภัยพิบัติ	เพื่อให้ผู้เข้ารับการอบรมมี ความรู้ความเข้าใจ ทักษะความ สามารถในเรื่องการป้องกันและ บรรเทาสาธารณภัยประเภท ต่างๆ ถูกต้องตามหลักวิชาการ	ประชาชนในเขต อบต. บ้านเป่า				๒๐๐,๐๐๐	๒๐๐,๐๐๐	ปีละ ๑ ครั้ง	ผู้เข้ารับการอบรมมีความรู้ ความเข้าใจ ทักษะความ สามารถในเรื่องการป้องกัน และบรรเทาสาธารณภัย ประเภทต่างๆ ถูกต้องตาม หลักวิชาการ	สำนักปลัด
	รวม ๔ โครงการ						๖๐๐,๐๐๐	๖๐๐,๐๐๐			

รายละเอียดโครงการพัฒนา
แผนพัฒนาท้องถิ่น (พ.ศ.๒๕๖๑-๒๕๖๕) แก้ไข เปลี่ยนแปลง และเพิ่มเติม ครั้งที่ ๑
สำหรับประสานโครงการพัฒนาองค์การบริหารส่วนจังหวัดชัยภูมิ
องค์การบริหารส่วนตำบลบ้านเป่า อำเภอเกษตรสมบูรณ์ จังหวัดชัยภูมิ

- ยุทธศาสตร์จังหวัด : ยุทธศาสตร์ที่ ๑ พัฒนาขีดความสามารถในการผลิตการจัดการสินค้าและบริการสร้างมูลค่าเพิ่มอย่างมีประสิทธิภาพและยั่งยืน
 ยุทธศาสตร์ที่ ๔ พัฒนาสังคมและคุณภาพชีวิต ตามหลักปรัชญาเศรษฐกิจพอเพียง
- ยุทธศาสตร์การพัฒนากองครักษ์ส่วนท้องถิ่น : ยุทธศาสตร์ที่ ๓ การพัฒนาศักยภาพและขีดความสามารถด้านการเกษตร
 ยุทธศาสตร์ที่ ๖ การพัฒนาโครงสร้างพื้นฐานเพื่อรองรับการเป็นศูนย์กลางทางการตลาดและการเชื่อมโยง
 ยุทธศาสตร์ที่ ๒ ยุทธศาสตร์การพัฒนาเศรษฐกิจ
 สู่ประเทศในประชาคมอาเซียน

๒.๑ แผนงานการเกษตร

ที่	โครงการ	วัตถุประสงค์	เป้าหมาย (ผลผลิตของโครงการ)	งบประมาณ					ตัวชี้วัด (KPI)	ผลที่คาดว่าจะได้รับ	หน่วยงาน รับผิดชอบหลัก
				๒๕๖๑ (บาท)	๒๕๖๒ (บาท)	๒๕๖๓ (บาท)	๒๕๖๔ (บาท)	๒๕๖๕ (บาท)			
๑	โครงการก่อสร้างฝายคอนกรีตเสริมเหล็ก ฝายกระเฉด ม.๓	เพื่อให้ฝายวังกระเฉดสามารถกักเก็บน้ำได้ดี ประชาชนมีน้ำอุปโภคและบริโภค	หมู่ที่ ๓ ความกว้าง ๓.๕๐ ม. ยาว ๑๔.๐๐ ม. สูง ๓.๐๐ ม. จุดดำเนินการวังกระเฉด				๕๐๐,๐๐๐	๕๐๐,๐๐๐	ประชาชนและเกษตรกรได้รับประโยชน์ ๙๐%	ฝายวังกระเฉดสามารถกักเก็บน้ำได้ดีประชาชนมีน้ำอุปโภคและบริโภค	-กองช่างอบต. บ้านเป่า -อบจ.ชัยภูมิ -หน่วยงานอื่นๆ
๒	โครงการขุดลอกบึงแก้ง ม.๔	เพื่อให้บึงแก้งสามารถกักเก็บน้ำได้ดีประชาชนมีน้ำอุปโภค และบริโภค	หมู่ที่ ๔ ขนาดพื้นที่ขุดลอก ๕๘๘,๘๘๐ ไร่ (๔๖ ไร่) ลึก ๘.๐๐ เมตร				๔๒,๐๐๐,๐๐๐	๔๒,๐๐๐,๐๐๐	ประชาชนและเกษตรกรได้รับประโยชน์ ๙๐%	บึงแก้งสามารถกักเก็บน้ำได้ดีประชาชน มีน้ำอุปโภคและบริโภค	-กองช่างอบต. บ้านเป่า -อบจ.ชัยภูมิ -หน่วยงานอื่นๆ
๓	โครงการขุดลอกลำน้ำพรมจากสะพานข้ามลำน้ำพรมฝั่งซ้ายถึงที่นานายบัวลอง ลากหวี ม.๔	เพื่อให้ลำน้ำพรมสามารถกักเก็บน้ำได้ดีประชาชนมีน้ำอุปโภค และบริโภค	หมู่ที่ ๔ ขนาดความกว้างเฉลี่ย ๘.๐๐ ม. ยาว ๔,๔๐๐ ม. ขุดลึก ๓.๐๐ ม. ปริมาตรดินขุด ๑๐๕,๖๐๐ ลบ.ม				๓,๑๖๘,๐๐๐	๓,๑๖๘,๐๐๐	ประชาชนและเกษตรกรได้รับประโยชน์ ๙๐%	ลำน้ำพรมสามารถกักเก็บน้ำได้ดีประชาชนมีน้ำอุปโภคและบริโภค	-กองช่างอบต. บ้านเป่า -อบจ.ชัยภูมิ -หน่วยงานอื่นๆ

ที่	โครงการ	วัตถุประสงค์	เป้าหมาย (ผลผลิตของโครงการ)	งบประมาณ					ตัวชี้วัด (KPI)	ผลที่คาดว่าจะได้รับ	หน่วยงาน รับผิดชอบหลัก
				๒๕๖๑ (บาท)	๒๕๖๒ (บาท)	๒๕๖๓ (บาท)	๒๕๖๔ (บาท)	๒๕๖๕ (บาท)			
๔	โครงการขุดลอกรอบคลองห้วยเป่าจากห้วยข่า-ห้วยสะเตาพร้อมทำเป็นถนนรอบห้วย ม.๑๑	เพื่อขุดลอกห้วยเป่าให้มีความลึกสามารถเก็บกักน้ำได้มากขึ้นพร้อมทำเป็นถนนรอบห้วย	<u>หมู่ที่ ๑๑</u> ขนาดความกว้างเฉลี่ย ๑๕.๐๐ ม. ยาว ๒,๐๐๐ ม. ขุดลอกดินปริมาตรดินขุด ๓๐,๐๐๐ ลบ.ม				๘๐๐,๐๐๐	๘๐๐,๐๐๐	ประชาชนได้รับประโยชน์ ๑๐๐%	ห้วยเป่าเก็บกักน้ำได้มากขึ้นประชาชนและเกษตรกรได้ใช้น้ำเพื่ออุปโภค บริโภค พร้อมเดินทางได้สะดวก	-กองช่างอบต. บ้านเป่า -อบจ.ชัยภูมิ -หน่วยงานอื่นๆ
๕	โครงการก่อสร้างฝายวังหม้อกระทะ ม.๑๑	เพื่อให้ฝายวังหม้อกระทะสามารถกักเก็บน้ำได้ดี ประชาชนมีน้ำอุปโภคและบริโภค	<u>หมู่ที่ ๑๑</u> ขนาดกว้าง ๓ ม. ยาว ๑๕ ม.				๕๐๐,๐๐๐	๕๐๐,๐๐๐	ประชาชนและเกษตรกรได้รับประโยชน์ ๘๐%	ฝายวังหม้อกระทะสามารถกักเก็บน้ำได้ดี ประชาชนมีน้ำอุปโภคและบริโภค	
๖	โครงการก่อสร้างฝายคอนกรีตห้วยสะเตา ม.๑๑	เพื่อให้ฝายห้วยสะเตาสามารถกักเก็บน้ำได้ดี ประชาชนมีน้ำอุปโภคและบริโภค	<u>หมู่ที่ ๑๑</u> ขนาดกว้าง ๓.๕๐ ม. ยาว ๑๕.๐๐ ม.				๕๐๐,๐๐๐	๕๐๐,๐๐๐	เกษตรกรได้รับประโยชน์ ๙๐%	ฝายห้วยสะเตาสามารถกักเก็บน้ำได้ดี ประชาชนมีน้ำอุปโภคและบริโภค	-กองช่างอบต.บ้านเป่า -อบจ.ชัยภูมิ -หน่วยงานอื่นๆ
๗	โครงการก่อสร้างฝายคอนกรีตค้ำปากซ้าง ม.๑๑	เพื่อให้ฝายค้ำปากซ้างสามารถกักเก็บน้ำได้ดี ประชาชนมีน้ำอุปโภคและบริโภค	<u>หมู่ที่ ๑๑</u> ขนาดกว้าง ๓.๕๐ ม. ยาว ๑๕.๐๐ ม.				๕๐๐,๐๐๐	๕๐๐,๐๐๐	เกษตรกรได้รับประโยชน์ ๙๐%	ฝายค้ำปากซ้างสามารถกักเก็บน้ำได้ดี ประชาชนมีน้ำอุปโภคและบริโภค	-กองช่างอบต.บ้านเป่า -อบจ.ชัยภูมิ -หน่วยงานอื่นๆ
๘	โครงการขุดลอกลำน้ำพรม ม.๑๒	เพื่อขุดลอกลำน้ำพรมให้มีความลึกสามารถเก็บกักน้ำได้มากขึ้นพร้อมย้ายดินออกจากพื้นที่	<u>หมู่ที่ ๑๒</u> ขนาดกว้างปากห้วยเฉลี่ย ๒๕ ม. ยาว ๗๐๐ ม. ขุดลึก ๑.๕ ม. ปริมาตรดินขุด ๒๖,๒๕๐ ลบ.ม				๗๘๗,๕๐๐	๗๘๗,๕๐๐	เกษตรกรได้รับประโยชน์ ๙๐%	ลำน้ำพรมเก็บกักน้ำได้มากขึ้นประชาชนและเกษตรกรได้ใช้น้ำเพื่ออุปโภค บริโภค	-กองช่างอบต.บ้านเป่า -อบจ.ชัยภูมิ -หน่วยงานอื่นๆ
	จำนวน ๘ โครงการ						๔๘,๗๕๕,๕๐๐	๔๘,๗๕๕,๕๐๐			

๒.๒ แผนงานอุตสาหกรรมและการโยธา

ที่	โครงการ	วัตถุประสงค์	เป้าหมาย (ผลผลิตของโครงการ)	งบประมาณ					ตัวชี้วัด (KPI)	ผลที่คาดว่าจะได้รับ	หน่วยงานรับผิดชอบหลัก
				๒๕๖๑ (บาท)	๒๕๖๒ (บาท)	๒๕๖๓ (บาท)	๒๕๖๔ (บาท)	๒๕๖๕ (บาท)			
๑	โครงการก่อสร้างบ่อกัก คสล. พร้อมวางท่อระบายน้ำ ม.๑	เพื่อระบายน้ำไม่ให้ท่วมขังและระบายได้ทันที	หมู่ที่ ๑ ขนาดยาว ๕๓๐ ม. วางท่อระบายน้ำคอนกรีต ขนาด ศก.๐.๕๐ ม. พร้อมบ่อกัก คสล.				๑,๓๐๐,๐๐๐	๑,๓๐๐,๐๐๐	บ่อกัก ๑ แห่ง	น้ำไม่ท่วมขัง และระบายได้ทันที	-กองช่างอบต.บ้านเป่า -อบจ.ชัยภูมิ -หน่วยงานอื่นๆ
๒	โครงการขยายเขตน้ำประปา ส่วนภูมิภาคเข้าหมู่บ้าน ม.๓	เพื่อให้ประชาชนในหมู่บ้านมีระบบน้ำประปาใช้ทั้งอุปโภคและบริโภค	หมู่ที่ ๓ ภายในหมู่บ้าน				๒,๕๐๐,๐๐๐	๒,๕๐๐,๐๐๐	ประชาชนได้รับประโยชน์ ๙๐%	ประชาชนในหมู่บ้านมีระบบน้ำประปาใช้ทั้งอุปโภคและบริโภค	-กองช่างอบต.บ้านเป่า -อบจ.ชัยภูมิ -การประปาส่วนภูมิภาค -หน่วยงานอื่นๆ
๓	โครงการซ่อมสร้างถนนลาดยางทับถนนคอนกรีตภายในหมู่บ้าน ม.๓	เพื่อให้ประชาชนมีถนนสำหรับใช้ในการคมนาคมได้อย่างสะดวก รวดเร็วและปลอดภัย	หมู่ที่ ๓				๑,๐๐๐,๐๐๐	๑,๐๐๐,๐๐๐	ถนนภายในหมู่บ้าน	ประชาชนได้รับความสะดวกและปลอดภัยในการคมนาคม	-กองช่างอบต.บ้านเป่า -อบจ.ชัยภูมิ -หน่วยงานอื่นๆ
๔	โครงการก่อสร้างถนนคอนกรีตเสริมเหล็กภายในหมู่บ้าน จากหนองสังข์- เมรุ ม.๔	เพื่อให้ประชาชนมีถนนสำหรับใช้ในการคมนาคมได้อย่างสะดวก รวดเร็วและปลอดภัย	หมู่ที่ ๑ ขนาดกว้าง ๔.๐๐ ม. ยาว ๘๐๐ ม. หน้า ๐.๑๕ ม. หรือพื้นที่คอนกรีตเสริมเหล็ก ไม่น้อยกว่า ๓,๒๐๐ ตร.ม				๑,๖๓๐,๐๐๐	๑,๖๓๐,๐๐๐	ถนน ๑ สาย	ประชาชนได้รับความสะดวกและปลอดภัยในการคมนาคม	-กองช่างอบต.บ้านเป่า -อบจ.ชัยภูมิ -หน่วยงานอื่นๆ
๕	โครงการปรับปรุงซ่อมแซมขยายไหล่ทาง-ทางเข้าหมู่บ้าน ม.๔	เพื่อให้ประชาชนมีถนนสำหรับใช้ในการคมนาคมได้อย่างสะดวก รวดเร็วและปลอดภัย	หมู่ที่ ๔ ขนาดกว้างเฉลี่ย ๑.๐๐ ม. ยาว ๑,๓๕๐ ม.				๑,๔๐๐,๐๐๐	๑,๔๐๐,๐๐๐	ถนน ๑ สาย	ประชาชนได้รับความสะดวกและปลอดภัยในการคมนาคม	-กองช่างอบต.บ้านเป่า -อบจ.ชัยภูมิ -หน่วยงานอื่นๆ
๖	โครงการซ่อมสร้างถนนลาดยางทับถนนคอนกรีตภายในหมู่บ้าน ม.๔	เพื่อให้ประชาชนมีถนนสำหรับใช้ในการคมนาคมได้อย่างสะดวก รวดเร็วและปลอดภัย	หมู่ที่ ๔				๒,๐๐๐,๐๐๐	๒,๐๐๐,๐๐๐	ถนนภายในหมู่บ้าน	ประชาชนได้รับความสะดวกและปลอดภัยในการคมนาคม	-กองช่างอบต.บ้านเป่า -อบจ.ชัยภูมิ -หน่วยงานอื่นๆ

ที่	โครงการ	วัตถุประสงค์	เป้าหมาย (ผลผลิตของโครงการ)	งบประมาณ					ตัวชี้วัด (KPI)	ผลที่คาดว่าจะได้รับ	หน่วยงาน รับผิดชอบหลัก
				๒๕๖๑ (บาท)	๒๕๖๒ (บาท)	๒๕๖๓ (บาท)	๒๕๖๔ (บาท)	๒๕๖๕ (บาท)			
๗	โครงการปรับปรุงซ่อมแซมถนนลงหินคลุกเพื่อการเกษตรจากสะพานข้ามพรหม-เขื่อนพรหม (ฝั่งซ้ายและฝั่งขวา) ม.๔ (ทำการนอกเขต)	เพื่อปรับปรุงถนนให้เกษตรกรใช้ในการขนย้ายผลผลิตทางการเกษตรได้อย่างสะดวก	หมู่ที่ ๔ ขนาดกว้างเฉลี่ย ๓.๕๐ ม. ยาว ๔,๑๐๐ ม. ลงหินคลุกหนาเฉลี่ย ๐.๐๕ ลบ.ม ปริมาตรหินคลุก ๗๗๗.๕๐ ลบ.ม พร้อมเกรดบดอัดแน่น จุดดำเนินการสะพานข้ามพรหม-เขื่อนพรหม (ฝั่งซ้ายและฝั่งขวา)				๗๘๐,๐๐๐	๗๘๐,๐๐๐	ถนน ๑ สาย	เกษตรกรได้ใช้ถนนในการขนย้ายผลผลิตทางการเกษตรได้อย่างสะดวก	-กองช่างอบต.บ้านเป่า -อบจ.ชัยภูมิ -หน่วยงานอื่นๆ
๘	โครงการขยายเขตท่อส่งน้ำเพื่อการเกษตรจากโรงสูบน้ำพลังงานไฟฟ้า ม.๔	เพื่อให้เกษตรกรและประชาชนได้ใช้น้ำเพื่อการเกษตร และอุปโภคได้อย่างพอเพียง	หมู่ที่ ๔ โรงสูบน้ำพลังงานไฟฟ้าบึงแก้ง				๓,๐๐๐,๐๐๐	๓,๐๐๐,๐๐๐	ประชาชนและเกษตรกรได้รับประโยชน์ ๙๐%	เกษตรกรและประชาชนได้ใช้น้ำเพื่อการเกษตรและอุปโภคได้อย่างพอเพียง	-กองช่างอบต.บ้านเป่า -อบจ.ชัยภูมิ -หน่วยงานอื่นๆ
๙	โครงการก่อสร้างถนนคอนกรีตเสริมเหล็กจากสะพานข้ามลำน้ำพรหม ฝั่งซ้ายถึงที่นายนายบัวทอง ลาภทวี ม.๔	เพื่อให้ประชาชนมีถนนสำหรับใช้ในการคมนาคมได้อย่างสะดวกรวดเร็วและปลอดภัย	หมู่ที่ ๔ ขนาดกว้าง ๔.๐๐ ม. ยาว ๓,๔๒๐ ม. พื้นที่ คสล. ๑๓,๖๘๐ ตร.ม				๖,๘๔๐,๐๐๐	๖,๘๔๐,๐๐๐	ถนน ๑ สาย	ประชาชนได้รับความสะดวกและปลอดภัยในการคมนาคม	-กองช่างอบต.บ้านเป่า -อบจ.ชัยภูมิ -หน่วยงานอื่นๆ
๑๐	โครงการซ่อมสร้างถนนลาดยางทับถนนคอนกรีตภายในหมู่บ้าน ม.๕	เพื่อให้ประชาชนมีถนนสำหรับใช้ในการคมนาคมได้อย่างสะดวกรวดเร็วและปลอดภัย	หมู่ที่ ๕ ภายในหมู่บ้าน				๒,๕๐๐,๐๐๐	๒,๕๐๐,๐๐๐	ถนนภายในหมู่บ้าน	ประชาชนได้รับความสะดวกและปลอดภัยในการคมนาคม	-กองช่างอบต.บ้านเป่า -อบจ.ชัยภูมิ -หน่วยงานอื่นๆ
๑๑	โครงการปรับปรุงซ่อมแซมถนนลงลูกรังเพื่อการเกษตรจากบ้านโนนสังข์-บ้านวังม่วง ม.๕	เพื่อปรับปรุงถนนให้เกษตรกรใช้ในการขนย้ายผลผลิตทางการเกษตรได้อย่างสะดวก	หมู่ที่ ๕ ขนาดกว้างเฉลี่ย ๕.๐๐ ม. ยาว ๒,๙๒๐ ม. ลงหินคลุกหนาเฉลี่ย ๐.๑๐ ม. หรือปริมาตรหินคลุกไม่น้อยกว่า ๑,๔๖๐ ลบ.ม พร้อมเกรดบดอัดแน่นจุดดำเนินการถนนสายโนนสังข์-วังม่วง				๘๔๖,๐๐๐	๘๔๖,๐๐๐	ถนน ๑ สาย	เกษตรกรได้ใช้ถนนในการขนย้ายผลผลิตทางการเกษตรได้อย่างสะดวก	-กองช่างอบต.บ้านเป่า -อบจ.ชัยภูมิ -หน่วยงานอื่นๆ
๑๒	โครงการก่อสร้างถนนคอนกรีตเสริมเหล็กจากสายบ้านโนนสังข์-บ้านวังม่วง ม.๕	เพื่อให้ประชาชนมีถนนสำหรับใช้ในการคมนาคมได้อย่างสะดวกรวดเร็วและปลอดภัย	หมู่ที่ ๕ ขนาดกว้าง ๕.๐๐ ม. ยาว ๘๐๐ ม. พื้นที่ คสล. ๔,๐๐๐ ตร.ม				๒,๔๐๐,๐๐๐	๒,๔๐๐,๐๐๐	ถนน ๑ สาย	ประชาชนได้รับความสะดวกและปลอดภัยในการคมนาคม	-กองช่างอบต.บ้านเป่า -อบจ.ชัยภูมิ -หน่วยงานอื่นๆ

ที่	โครงการ	วัตถุประสงค์	เป้าหมาย (ผลผลิตของโครงการ)	งบประมาณ					ตัวชี้วัด (KPI)	ผลที่คาดว่าจะได้รับ	หน่วยงาน รับผิดชอบหลัก
				๒๕๖๑ (บาท)	๒๕๖๒ (บาท)	๒๕๖๓ (บาท)	๒๕๖๔ (บาท)	๒๕๖๕ (บาท)			
๑๓	โครงการก่อสร้างถนนลาดยางจากสายบ้านโนนสังข์-บ้านวังม่วง ม.๕	เพื่อให้ประชาชนมีถนนสำหรับใช้ในการคมนาคมได้อย่างสะดวกรวดเร็วและปลอดภัย	หมู่ที่ ๕ ขนาดกว้าง ๕.๐๐ ม. ยาว ๓,๐๐๐ ม.				๔,๕๐๐,๐๐๐	๔,๕๐๐,๐๐๐	ถนน ๑ สาย	ประชาชนได้รับความสะดวกและปลอดภัยในการคมนาคม	-กองช่างอบต.บ้านเป้า -อบจ.ชัยภูมิ -หน่วยงานอื่นๆ
๑๔	โครงการก่อสร้างถนนลาดยางจากสายบ้านโนนสังข์-บ้านโนนชาติ ม.๕	เพื่อให้ประชาชนมีถนนสำหรับใช้ในการคมนาคมได้อย่างสะดวกรวดเร็วและปลอดภัย	หมู่ที่ ๕ ขนาดกว้าง ๕.๐๐ ม. ยาว ๑,๕๐๐ ม.				๒,๒๕๐,๐๐๐	๒,๒๕๐,๐๐๐	ถนน ๑ สาย	ประชาชนได้รับความสะดวกและปลอดภัยในการคมนาคม	-กองช่างอบต.บ้านเป้า -อบจ.ชัยภูมิ -หน่วยงานอื่นๆ
๑๕	โครงการขยายเขตน้ำประปาส่วนภูมิภาคภายในหมู่บ้าน ม.๕	เพื่อให้ประชาชนในหมู่บ้านมีระบบน้ำประปาใช้ทั้งอุปโภคและบริโภค	หมู่ที่ ๕				๑,๐๐๐,๐๐๐	๑,๐๐๐,๐๐๐	ประชาชนได้รับประโยชน์ ๑๐๐%	ประชาชนในหมู่บ้านมีระบบน้ำประปาใช้ทั้งอุปโภคและบริโภค	กองช่าง
๑๖	ก่อสร้างสะพานข้ามวังหินหูด	เพื่อให้ประชาชนและเกษตรกรเดินทางสัญจรผ่านวังหินหูดได้อย่างสะดวกและปลอดภัย	หมู่ที่ ๕ ขนาดกว้าง ๓.๐ เมตร ยาว ๘.๐ เมตร				๗๐๐,๐๐๐	๗๐๐,๐๐๐	สะพาน ๑ สาย	ประชาชนได้รับความสะดวกและปลอดภัยในการคมนาคม	-กองช่างอบต.บ้านเป้า -อบจ.ชัยภูมิ -หน่วยงานอื่นๆ
๑๗	โครงการซ่อมสร้างถนนลาดยาง ทับถนนคอนกรีตภายในหมู่บ้าน ม.๖	เพื่อให้ประชาชนมีถนนสำหรับใช้ในการคมนาคมได้อย่างสะดวกรวดเร็วและปลอดภัย	หมู่ที่ ๖				๓,๕๐๐,๐๐๐	๓,๕๐๐,๐๐๐	ถนนภายในหมู่บ้าน	ประชาชนได้รับความสะดวกและปลอดภัยในการคมนาคม	-กองช่างอบต.บ้านเป้า -อบจ.ชัยภูมิ -หน่วยงานอื่นๆ
๑๘	โครงการก่อสร้างโรงสูบน้ำไฟฟ้าจากบึงแก้ง-บ้านร่องแสนคำ ม.๖	เพื่อให้ประชาชนและเกษตรกรได้ใช้น้ำเพื่ออุปโภคและบริโภคได้อย่างทั่วถึงและพอเพียง	หมู่ที่ ๓ บึงแก้ง				๓๐,๐๐๐,๐๐๐	๓๐,๐๐๐,๐๐๐	ประชาชนได้รับประโยชน์ ๑๐๐%	ประชาชนและเกษตรกรได้ใช้น้ำเพื่ออุปโภคและบริโภคได้อย่างทั่วถึงและพอเพียง	-กองช่างอบต.บ้านเป้า -อบจ.ชัยภูมิ -หน่วยงานอื่นๆ

ที่	โครงการ	วัตถุประสงค์	เป้าหมาย (ผลผลิตของโครงการ)	งบประมาณ					ตัวชี้วัด (KPI)	ผลที่คาดว่าจะได้รับ	หน่วยงาน รับผิดชอบหลัก
				๒๕๖๑ (บาท)	๒๕๖๒ (บาท)	๒๕๖๓ (บาท)	๒๕๖๔ (บาท)	๒๕๖๕ (บาท)			
๑๘	โครงการก่อสร้างโรงสูบน้ำไฟฟ้าจากบึงแก้ง-บ้านร่องแสน คำ ม.๖	เพื่อให้ประชาชนและเกษตรกรได้ใช้น้ำเพื่ออุปโภคและบริโภคได้อย่างทั่วถึงและพอเพียง	หมู่ที่ ๓ บึงแก้ง				๓๐,๐๐๐,๐๐๐	๓๐,๐๐๐,๐๐๐	ประชาชนได้รับประโยชน์ ๑๐๐%	ประชาชนและเกษตรกรได้ใช้น้ำเพื่ออุปโภคและบริโภคได้อย่างทั่วถึงและพอเพียง	-กองช่างอบต.บ้านเป้า -อบจ.ชัยภูมิ -หน่วยงานอื่นๆ
๑๙	โครงการวางท่อขยายเขตส่งน้ำเข้าบ้านร่องแสนคำ ม.๖	เพื่อให้ประชาชนในหมู่บ้านมีระบบน้ำประปาใช้ทั้งอุปโภคและบริโภค	จากบึงแก้ง-บ้านร่องแสนคำ				๕,๐๐๐,๐๐๐	๕,๐๐๐,๐๐๐	ประชาชนได้รับประโยชน์ ๑๐๐%	ประชาชนในหมู่บ้านมีระบบน้ำประปาใช้ทั้งอุปโภคและบริโภค	-กองช่างอบต.บ้านเป้า -อบจ.ชัยภูมิ -หน่วยงานอื่นๆ
๒๐	โครงการขยายเขตน้ำประปาส่วนภูมิภาคเข้าหมู่บ้าน ม.๖	เพื่อให้ประชาชนในหมู่บ้านมีระบบน้ำประปาใช้ทั้งอุปโภคและบริโภค	หมู่ที่ ๖ ภายในหมู่บ้าน				๒,๕๐๐,๐๐๐	๒,๕๐๐,๐๐๐	ประชาชนได้รับประโยชน์ ๑๐๐%	ประชาชนในหมู่บ้านมีระบบน้ำประปาใช้ทั้งอุปโภคและบริโภค	-กองช่างอบต.บ้านเป้า -อบจ.ชัยภูมิ -หน่วยงานอื่นๆ
๒๑	โครงการก่อสร้างถนนลูกรังเพื่อการเกษตรจากเสาโทรศัพท์-บายัน ตอพล ม.๘	เพื่อปรับปรุงถนนให้เกษตรกรใช้ในการขนย้ายผลผลิตทางการเกษตรได้อย่างสะดวก	หมู่ที่ ๘ ขนาดกว้างเฉลี่ย ๔.๐๐ ม. ยาว ๑,๘๐๐ ม. ลงหินคลุกหนา ๐.๑๐ ม. หรือปริมาตรหินคลุกไม่น้อยกว่า ๗๒๐ ลบ.ม. พร้อมเกรดบดอัดแน่นจุดดำเนินการจากเสาโทรศัพท์-นางบายัน ตอพล				๔๕๐,๐๐๐	๔๕๐,๐๐๐	ถนน ๑ สาย	เกษตรกรได้ใช้ถนนในการขนย้ายผลผลิตทางการเกษตรได้อย่างสะดวก	-กองช่างอบต.บ้านเป้า -อบจ.ชัยภูมิ -หน่วยงานอื่นๆ
๒๒	โครงการก่อสร้างถนนคอนกรีตเสริมเหล็กภายในหมู่บ้านจากทางหลวง ๒๕๑๙- คลองชลประทาน ม.๘	เพื่อให้ประชาชนมีถนนสำหรับใช้ในการคมนาคมได้อย่างสะดวกรวดเร็วและปลอดภัย	หมู่ที่ ๘ ขนาดกว้าง ๔.๐๐ ม. ยาว ๙๐๐ ม. หนา ๐.๑๕ ม. หรือพื้นที่คอนกรีตเสริมเหล็กไม่น้อยกว่า ๓,๖๐๐ ตร.ม.				๒,๑๖๐,๐๐๐	๒,๑๖๐,๐๐๐	ถนน ๑ สาย	ประชาชนได้รับความสะดวกและปลอดภัยในการคมนาคม	-กองช่างอบต.บ้านเป้า -อบจ.ชัยภูมิ -หน่วยงานอื่นๆ
๒๓	โครงการก่อสร้างถนนคอนกรีตเสริมเหล็กภายในหมู่บ้านจากบ้านนายสุทธิ-นายนายออด ม.๑๐	เพื่อให้ประชาชนมีถนนสำหรับใช้ในการคมนาคมได้อย่างสะดวกรวดเร็วและปลอดภัย	หมู่ที่ ๑๐ ขนาดกว้าง ๓.๕๐ ม. ยาว ๓๕๐ ม. หนา ๐.๑๕ ม. หรือพื้นที่คอนกรีตเสริมเหล็กไม่น้อยกว่า ๑,๒๒๕ ตร.ม จุดดำเนินการจากที่นายสุทธิ-นายนายออด				๗๓๕,๐๐๐	๗๓๕,๐๐๐	ถนน ๑ สาย	ประชาชนได้รับความสะดวกและปลอดภัยในการคมนาคม	-กองช่างอบต.บ้านเป้า -อบจ.ชัยภูมิ -หน่วยงานอื่นๆ

ที่	โครงการ	วัตถุประสงค์	เป้าหมาย (ผลผลิตของโครงการ)	งบประมาณ					ตัวชี้วัด (KPI)	ผลที่คาดว่าจะได้รับ	หน่วยงาน รับผิดชอบหลัก
				๒๕๖๑ (บาท)	๒๕๖๒ (บาท)	๒๕๖๓ (บาท)	๒๕๖๔ (บาท)	๒๕๖๕ (บาท)			
๒๔	โครงการก่อสร้างถนนคอนกรีตเสริมเหล็กภายในหมู่บ้านจากบ้านนายบัวสี - นานายกาน ม.๑๐	เพื่อให้ประชาชนมีถนนสำหรับใช้ในการคมนาคมได้อย่างสะดวกรวดเร็วและปลอดภัย	หมู่ที่ ๑๐ ขนาดกว้าง ๔.๐๐ ม. ยาว ๒๐๐ ม. หนา ๐.๑๕ ม. หรือพื้นที่คอนกรีตเสริมเหล็ก ไม่น้อยกว่า ๘๐๐ ตร.ม จุดดำเนินการ จากที่นายบัวสี- นานายกาน				๕๒๐,๐๐๐	๕๒๐,๐๐๐	ถนน ๑ สาย	ประชาชนได้รับความสะดวกและปลอดภัยในการคมนาคม	-กองช่างอบต.บ้านป่า -อบจ.ชัยภูมิ -หน่วยงานอื่นๆ
๒๕	โครงการก่อสร้างถนนคอนกรีตเสริมเหล็กภายในหมู่บ้านจาก นานายชลจิตร วิริยะธรรม-นานายโกวิท-นายสมนึก สุดมั่งมี ม. ๑๐	เพื่อให้ประชาชนมีถนนสำหรับใช้ในการคมนาคมได้อย่างสะดวกรวดเร็วและปลอดภัย	หมู่ที่ ๑๐ ขนาดกว้าง ๔.๐๐ ม.ยาว ๒๐๐ ม. หนา ๐.๑๕ ม. หรือพื้นที่คอนกรีตเสริมเหล็ก ไม่น้อยกว่า ๘๐๐ ตร.ม. จุดดำเนินการ นานายชลจิตร วิริยะธรรม-นานายโกวิท-นายสมนึก สุดมั่งมี				๕๒๐,๐๐๐	๕๒๐,๐๐๐	ถนน ๑ สาย	ประชาชนได้รับความสะดวกและปลอดภัยในการคมนาคม	-กองช่างอบต.บ้านป่า -อบจ.ชัยภูมิ -หน่วยงานอื่นๆ
๒๖	โครงการก่อสร้างถนนคอนกรีตเสริมเหล็กภายในหมู่บ้านจาก บ้านนายเที่ยง ลากเงิน-นายสมนึก สุดมั่งมี ม.๑๐	เพื่อให้ประชาชนมีถนนสำหรับใช้ในการคมนาคมได้อย่างสะดวกรวดเร็วและปลอดภัย	หมู่ที่ ๑๐ ขนาดกว้าง ๔.๐๐ ม. ยาว ๒๘๐ ม. หนา ๐.๑๕ ม. หรือพื้นที่คอนกรีตเสริมเหล็ก ไม่น้อยกว่า ๑,๑๒๐ ตร.ม. จุดดำเนินการจากที่นายเที่ยง ลากเงิน-นายสมนึก สุดมั่งมี				๕๗๐,๐๐๐	๕๗๐,๐๐๐	ถนน ๑ สาย	ประชาชนได้รับความสะดวกและปลอดภัยในการคมนาคม	-กองช่างอบต.บ้านป่า -อบจ.ชัยภูมิ -หน่วยงานอื่นๆ
๒๗	โครงการก่อสร้างถนนลาดยางทับถนนคอนกรีตเสริมเหล็กเส้นหลังวัดป่าบ้านเป่าที่นายนิรันดร์ ม.๑๐	เพื่อให้ประชาชนมีถนนสำหรับใช้ในการคมนาคมได้อย่างสะดวกรวดเร็วและปลอดภัย	หมู่ที่ ๑๑ ขนาดกว้าง ๕.๐๐ เมตร ยาว ๖๐๐ เมตร				๑,๐๕๐,๐๐๐	๑,๐๕๐,๐๐๐	ถนน ๑ สาย	ประชาชนได้รับความสะดวกและปลอดภัยในการคมนาคม	-กองช่าง อบต. บ้านป่า -อบจ.ชัยภูมิ -หน่วยงานอื่นๆ
๒๘	โครงการก่อสร้างถนนคอนกรีตเสริมเหล็กภายในหมู่บ้าน จากบ้านนางณัฐชล-คัม โนนสวรรค์ ม.๑๑	เพื่อให้ประชาชนมีถนนสำหรับใช้ในการคมนาคมได้อย่างสะดวกรวดเร็วและปลอดภัย	หมู่ที่ ๑๑ กว้าง ๕ ม. ยาว ๕๘๖ ม. หนา ๐.๑๕ ม. หรือพื้นที่คอนกรีตเสริมเหล็ก ไม่น้อยกว่า ๒,๙๓๐ ตร.ม.				๑,๗๕๐,๐๐๐	๑,๗๕๐,๐๐๐	ถนน ๑ สาย	ประชาชนได้รับความสะดวกและปลอดภัยในการคมนาคม	-กองช่างอบต.บ้านป่า -อบจ.ชัยภูมิ -หน่วยงานอื่นๆ

ที่	โครงการ	วัตถุประสงค์	เป้าหมาย (ผลผลิตของโครงการ)	งบประมาณ					ตัวชี้วัด (KPI)	ผลที่คาดว่าจะได้รับ	หน่วยงาน รับผิดชอบหลัก
				๒๕๖๑ (บาท)	๒๕๖๒ (บาท)	๒๕๖๓ (บาท)	๒๕๖๔ (บาท)	๒๕๖๕ (บาท)			
๒๙	โครงการก่อสร้างถนนคอนกรีตเสริมเหล็กจากที่บ้านนางนิรชา-บ้านนายสุทัศน์ ม.๑๑	เพื่อให้ประชาชนมีถนนสำหรับใช้ในการคมนาคมได้อย่างสะดวกรวดเร็วและปลอดภัย	หมู่ที่ ๑๑ ช่วงที่ ๑ ขนาดกว้าง ๔.๐๐ ม. ยาว ๗๘ ม. ช่วงที่ ๒ กว้าง ๔.๐๐ ม. ยาว ๙๗ ม. คอนกรีตหนา ๐.๑๕ เมตร หรือพื้นที่ คสล. รวมไม่น้อยกว่า ๗๐๐ ตร.ม. จุดดำเนินการจากนางนิรชา-บ้านนายสุทัศน์				๔๔๐,๐๐๐	๔๔๐,๐๐๐	ถนน ๑ สาย	ประชาชนได้รับความสะดวกและปลอดภัยในการคมนาคม	-กองช่างอบต.บ้านป่า -อบจ.ชัยภูมิ -หน่วยงานอื่นๆ
๓๐	โครงการก่อสร้างถนนคอนกรีตเสริมเหล็กจากบ้านคุ้มโนนสวรรค์-บ้านนายบุญมา ม.๑๑	เพื่อให้ประชาชนมีถนนสำหรับใช้ในการคมนาคมได้อย่างสะดวกรวดเร็วและปลอดภัย	หมู่ที่ ๑๑ ขนาดกว้าง ๕.๐๐ ม. ยาว ๕๐๐ ม. หนา ๐.๑๕ ม. หรือ พื้นที่คอนกรีตเสริมเหล็กไม่น้อยกว่า ๒,๕๐๐ ตร.ม. จุดดำเนินการคุ้มโนนสวรรค์-บ้านนายบุญมา				๑,๕๗๐,๐๐๐	๑,๕๗๐,๐๐๐	ถนน ๑ สาย	ประชาชนได้รับความสะดวกและปลอดภัยในการคมนาคม	-กองช่างอบต.บ้านป่า -อบจ.ชัยภูมิ -หน่วยงานอื่นๆ
๓๑	โครงการก่อสร้างถนนคอนกรีตเสริมเหล็กจากที่ดินนายสมนึก-บ้านนางสังเวียน ม.๑๑	เพื่อให้ประชาชนมีถนนสำหรับใช้ในการคมนาคมได้อย่างสะดวกรวดเร็วและปลอดภัย	หมู่ที่ ๑๑ ขนาดกว้าง ๔.๐๐ เมตร ยาว ๒๕๐ เมตร หนา ๐.๑๕ เมตร หรือพื้นที่คอนกรีตเสริมเหล็กไม่น้อยกว่า ๑,๐๐๐ ตร.ม. จุดดำเนินการจากที่นายสมนึก-บ้านนางสังเวียน				๖๓๐,๐๐๐	๖๓๐,๐๐๐	ถนน ๑ สาย	ประชาชนได้รับความสะดวกและปลอดภัยในการคมนาคม	-กองช่างอบต.บ้านป่า -อบจ.ชัยภูมิ -หน่วยงานอื่นๆ
๓๒	โครงการก่อสร้างถนนคอนกรีตเสริมเหล็กภายในหมู่บ้าน จากบ้านนายกองพัน-บ้านนางเรณู ม. ๑๑	เพื่อให้ประชาชนมีถนนสำหรับใช้ในการคมนาคมได้อย่างสะดวกรวดเร็วและปลอดภัย	หมู่ที่ ๑๑ ขนาดกว้าง ๔.๐๐ เมตร ยาว ๕๐๐ เมตร หนา ๐.๑๕ เมตร หรือพื้นที่คอนกรีตเสริมเหล็กไม่น้อยกว่า ๒,๐๐๐ ตร.ม.				๑,๒๖๐,๐๐๐	๑,๒๖๐,๐๐๐	ถนน ๑ สาย	ประชาชนได้รับความสะดวกและปลอดภัยในการคมนาคม	-กองช่างอบต.บ้านป่า -อบจ.ชัยภูมิ -หน่วยงานอื่นๆ
๓๓	โครงการปรับปรุงซ่อมแซมถนนลูกรังเข้าสู่พื้นที่การเกษตรจากแยกโป้เซียงน้อย-ที่นายนายรวม ม. ๑๑	เพื่อปรับปรุงถนนให้เกษตรกรใช้ในการขนย้ายผลผลิตทางการเกษตรได้อย่างสะดวก	หมู่ที่ ๑๑ กว้างเฉลี่ย ๔.๐๐ ม. ยาว ๑,๕๐๐ ม. ลูกรังหนาเฉลี่ย ๐.๒๐ เมตร ปริมาตรดินลูกรังไม่น้อยกว่า ๑,๒๐๐ ลบ.ม. ลงหินคลุกหนา ๐.๑๐ ม. ปริมาตรหินคลุก ๖๐๐ ลบ.ม. พร้อมเกรดบดอัดแน่นจากแยกโป้เซียงน้อย-ที่นายนายรวม				๕๓๐,๐๐๐	๕๓๐,๐๐๐	ถนน ๑ สาย	เกษตรกรได้ใช้ถนนในการขนย้ายผลผลิตทางการเกษตรได้อย่างสะดวก	-กองช่างอบต.บ้านป่า -อบจ.ชัยภูมิ -หน่วยงานอื่นๆ

ที่	โครงการ	วัตถุประสงค์	เป้าหมาย (ผลผลิตของโครงการ)	งบประมาณ					ตัวชี้วัด (KPI)	ผลที่คาดว่าจะได้รับ	หน่วยงาน รับผิดชอบหลัก
				๒๕๖๑ (บาท)	๒๕๖๒ (บาท)	๒๕๖๓ (บาท)	๒๕๖๔ (บาท)	๒๕๖๕ (บาท)			
๓๔	โครงการก่อสร้างถนนลาดยางทับถนนคอนกรีตเสริมเหล็กสายหน้าโรงเรียนบ้านเป่าวิทยา-บ้านโนนชาด ม.๑๑	เพื่อให้ประชาชนมีถนนสำหรับใช้ในการคมนาคมได้อย่างสะดวกรวดเร็วและปลอดภัย	หมู่ที่ ๑๑ ขนาดกว้าง ๕.๐๐ เมตร ยาว ๑,๕๐๐ เมตร				๒,๐๐๐,๐๐๐	๒,๐๐๐,๐๐๐	ถนน ๑ สาย	ประชาชนได้รับความสะดวกและปลอดภัยในการคมนาคม	-กองช่าง อบต. บ้านเป่า -อบจ.ชัยภูมิ -หน่วยงานอื่นๆ
๓๕	โครงการขยายประปาส่วนภูมิภาคเข้าสู่คุ้มโนนสวรรค์ บ้านโนนชาด ม. ๑๑	เพื่อให้ประชาชนในหมู่บ้านมีระบบน้ำประปาใช้ทั้งอุปโภคและบริโภค	หมู่ที่ ๑๑ คุ้มโนนสวรรค์				๕๐๐,๐๐๐	๕๐๐,๐๐๐	ประชาชนได้รับประโยชน์ ๙๐%	ประชาชนในหมู่บ้านมีระบบน้ำประปาใช้ทั้งอุปโภคและบริโภค	-กองช่าง อบต. บ้านเป่า -อบจ.ชัยภูมิ -หน่วยงานอื่นๆ
๓๖	โครงการขยายไหล่ทางจาก วัดป่าบ้านเป่า-บ้านโนนชาด ม.๑๑	เพื่อให้ประชาชนมีถนนสำหรับใช้ในการคมนาคมได้อย่างสะดวกรวดเร็วและปลอดภัย	หมู่ที่ ๑๑ ขนาดกว้าง ๑.๐ ม. ยาว ๔,๐๐๐ ม. หนา ๐.๑๕ ม.มีพื้นที่ขยายไหล่ทางไม่น้อยกว่า ๔,๐๐๐ตร.ม.				๒,๐๐๐,๐๐๐	๒,๐๐๐,๐๐๐	ถนน ๑ สาย	ประชาชนได้รับความสะดวกและปลอดภัยในการคมนาคม	-กองช่าง อบต. บ้านเป่า -อบจ.ชัยภูมิ -หน่วยงานอื่นๆ
๓๗	โครงการซ่อมสร้างถนนลาดยางทับถนนคอนกรีตภายในหมู่บ้าน ม.๑๑	เพื่อให้ประชาชนมีถนนสำหรับใช้ในการคมนาคมได้อย่างสะดวกรวดเร็วและปลอดภัย	หมู่ที่ ๑๑				๓,๐๐๐,๐๐๐	๓,๐๐๐,๐๐๐	ถนนภายในหมู่บ้าน	ประชาชนได้รับความสะดวกและปลอดภัยในการคมนาคม	-กองช่างอบต.บ้านเป่า -อบจ.ชัยภูมิ -หน่วยงานอื่นๆ
๓๘	โครงการก่อสร้างถนนคอนกรีตเสริมเหล็กภายในหมู่บ้านจากบ้านนายวาสนา-ที่นาผู้ใหญ่บ้าน ม.๑๒	เพื่อให้ประชาชนมีถนนสำหรับใช้ในการคมนาคมได้อย่างสะดวกรวดเร็วและปลอดภัย	หมู่ที่ ๑๒ ขนาดกว้าง ๔ เมตร ยาว ๔๒๐ ม. หนา ๐.๑๕ ม. หรือพื้นที่คอนกรีตเสริมเหล็กไม่น้อยกว่า ๑,๖๘๐ ตร.ม.				๘๔๐,๐๐๐	๘๔๐,๐๐๐	ถนน ๑ สาย	ประชาชนได้รับความสะดวกและปลอดภัยในการคมนาคม	-กองช่าง อบต. บ้านเป่า -อบจ.ชัยภูมิ -หน่วยงานอื่นๆ
๓๙	โครงการซ่อมสร้างถนนลาดยางทับถนนคอนกรีตภายในหมู่บ้าน ม.๑๒	เพื่อให้ประชาชนมีถนนสำหรับใช้ในการคมนาคมได้อย่างสะดวกรวดเร็วและปลอดภัย	หมู่ที่ ๑๒ กว้าง ๔.๐๐ เมตร ยาว ๑,๕๐๐ เมตร				๒,๐๐๐,๐๐๐	๒,๐๐๐,๐๐๐	ถนน ๑ สาย	ประชาชนได้รับความสะดวกและปลอดภัยในการคมนาคม	-กองช่าง อบต. บ้านเป่า -อบจ.ชัยภูมิ -หน่วยงานอื่นๆ
๔๐	โครงการปรับปรุงซ่อมแซมถนนลาดยางสายบ้านห้วยนาง-บ้านดอนหัน ม. ๑๓	เพื่อให้ประชาชนมีถนนสำหรับใช้ในการคมนาคมได้อย่างสะดวกรวดเร็วและปลอดภัย	หมู่ที่ ๑๓ ขนาดกว้างเฉลี่ย ๖.๐๐ เมตร ยาว ๔,๐๐๐ เมตร				๕,๐๐๐,๐๐๐	๕,๐๐๐,๐๐๐	ถนน ๑ สาย	ประชาชนได้รับความสะดวกและปลอดภัยในการคมนาคม	-กองช่าง อบต. บ้านเป่า -อบจ.ชัยภูมิ -หน่วยงานอื่นๆ

ที่	โครงการ	วัตถุประสงค์	เป้าหมาย (ผลผลิตของโครงการ)	งบประมาณ					ตัวชี้วัด (KPI)	ผลที่คาดว่าจะได้รับ	หน่วยงาน รับผิดชอบหลัก
				๒๕๖๑ (บาท)	๒๕๖๒ (บาท)	๒๕๖๓ (บาท)	๒๕๖๔ (บาท)	๒๕๖๕ (บาท)			
๔๑	โครงการก่อสร้างถนนลาดยางสายตำบลบ้านเป่า-บ้านหัน (สายบ้านเป่า-กุดกว้าง) ม.๑๔	เพื่อให้ประชาชนมีถนนสำหรับใช้ในการคมนาคมได้อย่างสะดวกรวดเร็วและปลอดภัย	หมู่ที่๑๔ ขนาดกว้าง ๓.๕๐ ม. ยาว ๒,๕๐๐ ม. พื้นที่ก่อสร้าง ๘๗๕๐ ตารางเมตร				๓,๕๐๐,๐๐๐	๓,๕๐๐,๐๐๐	ถนน ๑ สาย	ประชาชนได้รับความสะดวกและปลอดภัยในการคมนาคม	-กองช่าง อบต.บ้านเป่า -อบจ.ชัยภูมิ -หน่วยงานอื่นๆ
๔๒	โครงการก่อสร้างสะพานข้ามท่าวังไฮ หมู่ที่ ๔ ตำบลเป่า หมู่ที่ ๑๔	เพื่อให้ประชาชนใช้สะพานสำหรับการคมนาคมได้อย่างสะดวกรวดเร็วและปลอดภัย	หมู่ที่๔ ขนาดกว้าง ๔.๐๐ ม. ยาว ๑๕.๐๐ ม.				๗๐๐,๐๐๐	๗๐๐,๐๐๐	ถนน ๑ สาย	ประชาชนใช้สะพานในการคมนาคมได้อย่างสะดวกรวดเร็วและปลอดภัย	-กองช่าง อบต.บ้านเป่า -อบจ.ชัยภูมิ -หน่วยงานอื่นๆ
๔๓	โครงการขยายเขตน้ำประปาส่วนภูมิภาคเข้าหมู่บ้าน ม. ๑๒	เพื่อให้ประชาชนในหมู่บ้านมีระบบน้ำประปาใช้ทั้งอุปโภคและบริโภค	หมู่ที่ ๑๒ ภายในหมู่บ้าน				๕๐๐,๐๐๐	๕๐๐,๐๐๐	ประชาชนได้รับประโยชน์ ๙๐%	ประชาชนในหมู่บ้านมีระบบน้ำประปาใช้ทั้งอุปโภคและบริโภค	-กองช่าง อบต.บ้านเป่า -อบจ.ชัยภูมิ -หน่วยงานอื่นๆ
๔๔	โครงการขุดสระเก็บน้ำที่ราชพัสดุ ม.๑๒	เพื่อขุดสระเก็บน้ำที่ราชพัสดุให้มีความลึกสามารถเก็บกักน้ำ ได้มากขึ้น พร้อมย้ายดินออกจากพื้นที่	หมู่ที่ ๑๒ ขนาดกว้างปากบ่อ ๕๐ ม. ยาว ๕๐ ม. ขุดลึก ๔.๐๐ ม. ปริมาตรดินขุด ๙,๒๒๑ ลบ.ม				๕๐๐,๐๐๐	๕๐๐,๐๐๐	เกษตรกรได้รับประโยชน์ ๙๐%	สระเก็บน้ำที่ราชพัสดุเก็บกักน้ำได้มากขึ้น ประชาชนและเกษตรกรได้ใช้น้ำเพื่ออุปโภคบริโภค	-กองช่าง อบต.บ้านเป่า -อบจ.ชัยภูมิ -หน่วยงานอื่นๆ
๔๕	โครงการก่อสร้างบ่อพักพร้อมวางท่อระบายน้ำจากบ้านนางบุญมา- นายประสิทธิ์ ม.๑๒	เพื่อให้ น้ำไม่ท่วมขังและระบายได้ทันที	หมู่ที่ ๑๒ บ่อพักขนาดกว้าง ๐.๘๐x๑.๐๐ เมตร วางท่อคอนกรีต ขนาด ๐.๔๐ เมตร ยาว ๒๐๐ เมตร				๖๖๐,๐๐๐	๖๖๐,๐๐๐	ประชาชนได้รับประโยชน์ ๙๐%	น้ำไม่ท่วมขังและระบายได้ทันที	-กองช่าง อบต.บ้านเป่า -อบจ.ชัยภูมิ -หน่วยงานอื่นๆ
๔๖	โครงการขยายเขตน้ำประปาจากบ้านนายบรรจง-สามแยกบึงนางสมจิตรทั้ง ๒ ฝั่งถนน ม.๑๓	เพื่อให้ประชาชนในหมู่บ้านมีระบบน้ำประปาใช้ทั้งอุปโภคและบริโภค	หมู่ที่ ๑๓ ขยายแนวท่อเมนประปาหมู่บ้าน วางท่อพีวีซี ขนาด ๓ นิ้ว				๗๐๐,๐๐๐	๗๐๐,๐๐๐	ประชาชนได้รับประโยชน์ ๙๐%	ประชาชนในหมู่บ้านมีระบบน้ำประปาใช้ทั้งอุปโภคและบริโภค	-กองช่าง อบต.บ้านเป่า -อบจ.ชัยภูมิ -หน่วยงานอื่นๆ
	จำนวน ๔๖ โครงการ						๑๐๙,๑๘๑,๐๐๐	๑๐๙,๑๘๑,๐๐๐			

๒.๓ แผนงานเคหะและชุมชน

ที่	โครงการ	วัตถุประสงค์	เป้าหมาย (ผลผลิตของโครงการ)	งบประมาณ					ตัวชี้วัด (KPI)	ผลที่คาดว่าจะได้รับ	หน่วยงาน รับผิดชอบหลัก
				๒๕๖๑ (บาท)	๒๕๖๒ (บาท)	๒๕๖๓ (บาท)	๒๕๖๔ (บาท)	๒๕๖๕ (บาท)			
๑	โครงการก่อสร้างอาคาร อเนกประสงค์ที่พักสงฆ์ บ้านทิก ม.๓	เพื่อให้ประชาชนได้ใช้อาคาร ในการประกอบพิธีทาง ศาสนาฯ	หมู่ที่ ๓ ขนาดกว้าง ๘.๐๐ ม. ยาว ๑๒.๐๐ ม.				๔๖๘,๐๐๐	๔๖๘,๐๐๐	ประชาชนได้รับ ประโยชน์ ๙๐%	ประชาชนได้ใช้อาคารใน การประกอบพิธีทาง ศาสนาฯ	-กองช่างอบต.บ้านเป่า -อบจ.ชัยภูมิ -หน่วยงานอื่นๆ
๒	โครงการก่อสร้างหลังคา โดมหนองสังข์ ม.๔	เพื่อให้ประชาชนได้ใช้อาคาร โดมในการประกอบกิจกรรม ต่างๆ	หมู่ที่ ๔ กว้าง ๑๕ เมตร ยาว ๒๐ เมตร				๕๐๐,๐๐๐	๕๐๐,๐๐๐	ประชาชน ได้รับ ประโยชน์ ๙๐%	ประชาชนได้ใช้อาคารโดม ในการประกอบกิจกรรม ต่างๆ	-กองช่างอบต.บ้านเป่า -อบจ.ชัยภูมิ -หน่วยงานอื่นๆ
๓	โครงการก่อสร้างหลังคา โดมศูนย์การเรียนรู้ ม.๖	เพื่อให้ประชาชนได้ใช้อาคาร ศูนย์การเรียนรู้ในการ ประกอบกิจกรรมต่างๆ	หมู่ที่ ๖ กว้าง ๑๕ เมตร ยาว ๒๐ เมตร				๕๐๐,๐๐๐	๕๐๐,๐๐๐	ประชาชน ได้รับ ประโยชน์ ๙๐%	ประชาชนได้ใช้อาคารศูนย์ การเรียนรู้ในการประกอบ กิจกรรมต่างๆ	-กองช่างอบต.บ้านเป่า -อบจ.ชัยภูมิ -หน่วยงานอื่นๆ
๔	ก่อสร้างรั้วกันแนวเขต พื้นที่ทำการ อบต.	เพื่อจัดพื้นที่และวางผังถูกต้อง และไม่ให้เกิดความเสื่อมล้ำใน การอ้างสิทธิ์ ของพื้นที่	รอบพื้นที่ทำการ อบต. บ้านเป่า				๕๐๐,๐๐๐	๕๐๐,๐๐๐	รั้วรอบพื้นที่ทำการ อบต.บ้านเป่า	ที่ทำการ อบต.มีพื้นที่และวาง ผังถูกต้องและไม่เกิดความ เสื่อมล้ำในการอ้างสิทธิ์ของ พื้นที่	-กองช่างอบต.บ้านเป่า -อบจ.ชัยภูมิ -หน่วยงานอื่นๆ
๕	โครงการขยายเขตไฟฟ้า แรงต่ำจากไร่ม่วงกรทอง- เชียงน้อย ม.๘	เพื่อให้ประชาชนมีไฟฟ้าแสง สว่าง ป้องกัน การเกิด อุบัติเหตุ มีความปลอดภัย ในชีวิตและทรัพย์สิน	หมู่ที่ ๘ จากไร่ม่วงกรทอง- เชียงน้อย				๑,๐๐๐,๐๐๐	๑,๐๐๐,๐๐๐	ประชาชน ได้รับ ประโยชน์ ๑๐๐%	ประชาชนมีไฟฟ้าแสง สว่างไว้ใช้ป้องกันการเกิด อุบัติเหตุและอุบัติเหตุภัยมี ความปลอดภัยในชีวิตและ ทรัพย์สิน	-กองช่างอบต.บ้านเป่า -อบจ.ชัยภูมิ -หน่วยงานอื่นๆ
๖	โครงการขยายเขตไฟฟ้า แรงสูงจากไร่ม่วงกรทอง- เชียงน้อย ม.๘	เพื่อให้ประชาชนมีไฟฟ้าแสง สว่าง ป้องกัน การเกิด อุบัติเหตุ มีความปลอดภัย ในชีวิตและทรัพย์สิน	หมู่ที่ ๘ จากไร่ม่วงกรทอง- เชียงน้อย				๑,๐๐๐,๐๐๐	๑,๐๐๐,๐๐๐	ประชาชน ได้รับ ประโยชน์ ๑๐๐%	ประชาชนมีไฟฟ้าแสง สว่างไว้ใช้ป้องกันการเกิด อุบัติเหตุและอุบัติเหตุภัยมี ความปลอดภัยในชีวิตและ ทรัพย์สิน	-กองช่างอบต.บ้านเป่า -อบจ.ชัยภูมิ -หน่วยงานอื่นๆ

ที่	โครงการ	วัตถุประสงค์	เป้าหมาย (ผลผลิตของโครงการ)	งบประมาณ					ตัวชี้วัด (KPI)	ผลที่คาดว่าจะได้รับ	หน่วยงาน รับผิดชอบหลัก
				๒๕๖๑ (บาท)	๒๕๖๒ (บาท)	๒๕๖๓ (บาท)	๒๕๖๔ (บาท)	๒๕๖๕ (บาท)			
๗	โครงการขยายเขตไฟฟ้าแรงต่ำจากบ้านโนนโก-บ้านโนนสังข์ ม.๑๐	เพื่อให้ประชาชนมีไฟฟ้าแสงสว่าง ป้องกันการเกิดอุบัติเหตุ มีความปลอดภัยในชีวิตและทรัพย์สิน	หมู่ที่ ๑๐ ยาว ๑,๔๖๐ม.				๑,๕๐๐,๐๐๐	๑,๕๐๐,๐๐๐	ประชาชนได้รับประโยชน์ ๑๐๐%	ประชาชนมีไฟฟ้าแสงสว่างไว้ใช้ป้องกันการเกิดอุบัติเหตุและอุบัติเหตุภัยมีความปลอดภัยในชีวิตและทรัพย์สิน	-กองช่างอบต.บ้านเป้า -อบจ.ชัยภูมิ -หน่วยงานอื่นๆ
๘	โครงการขยายเขตไฟฟ้าแรงสูงจากบ้านโนนโก-บ้านโนนสังข์ ม.๑๐	เพื่อให้ประชาชนมีไฟฟ้าแสงสว่าง ป้องกันการเกิดอุบัติเหตุ มีความปลอดภัยในชีวิตและทรัพย์สิน	หมู่ที่ ๑๐ ยาว ๑,๔๖๐ม.				๑,๕๐๐,๐๐๐	๑,๕๐๐,๐๐๐	ประชาชนได้รับประโยชน์ ๑๐๐%	ประชาชนมีไฟฟ้าแสงสว่างไว้ใช้ป้องกันการเกิดอุบัติเหตุและอุบัติเหตุภัยมีความปลอดภัยในชีวิตและทรัพย์สิน	-กองช่างอบต.บ้านเป้า -อบจ.ชัยภูมิ -หน่วยงานอื่นๆ
๙	โครงการขยายเขตไฟฟ้าแรงต่ำจากที่นายนามานิตย์ ลากเงิน-ที่นางสมนึก ลากโชค ม.๑๑	เพื่อให้เกษตรกรมีไฟฟ้าใช้เพื่อการทำเกษตรกรรม	หมู่ที่ ๑๑ จากที่นายนามานิตย์ ลากเงิน-ที่นางสมนึก ลากโชค				๓,๐๐๐,๐๐๐	๓,๐๐๐,๐๐๐	เกษตรกรได้รับประโยชน์ ๙๐%	เกษตรกรมีไฟฟ้าใช้เพื่อการทำเกษตรกรรม	-กองช่างอบต.บ้านเป้า -อบจ.ชัยภูมิ -หน่วยงานอื่นๆ
๑๐	โครงการก่อสร้างศูนย์กลางวัฒนธรรมงานกีฬา บริเวณบึงแก้ง ม.๔	เพื่อ เป็น ใช้ ศูนย์กลางวัฒนธรรม งานกีฬา และเป็นสถานที่จัดกิจกรรมต่างๆ	บริเวณบึงแก้ง ม.๔				๑๐,๐๐๐,๐๐๐	๑๐,๐๐๐,๐๐๐	ประชาชนได้รับประโยชน์ ๑๐๐%	ประชาชนได้ใช้ศูนย์กลางวัฒนธรรม งานกีฬา และเป็นสถานที่จัดกิจกรรมต่างๆ	-กองช่างอบต.บ้านเป้า -อบจ.ชัยภูมิ -หน่วยงานอื่นๆ
๑๑	โครงการก่อสร้างโรงอบพริก	เพื่อให้เกษตรกรและประชาชนทั่วไปได้แปรรูปพริกตากแห้งไว้เพื่อบริโภคและจำหน่าย	ภายในเขต อบต.				๕,๐๐๐,๐๐๐	๕,๐๐๐,๐๐๐	เกษตรกรและประชาชนได้รับประโยชน์ ๙๐%	เกษตรกรและประชาชนทั่วไปมีพริกแห้งไว้บริโภคและจำหน่าย	-กองช่างอบต.บ้านเป้า -อบจ.ชัยภูมิ -หน่วยงานอื่นๆ
	จำนวน ๑๑ โครงการ						๒๓,๕๖๘,๐๐๐	๒๓,๕๖๘,๐๐๐			

๒.๔ แผนงานสาธารณสุข

ที่	โครงการ	วัตถุประสงค์	เป้าหมาย (ผลผลิตของโครงการ)	งบประมาณ					ตัวชี้วัด (KPI)	ผลที่คาดว่าจะได้รับ	หน่วยงานรับผิดชอบหลัก
				๒๕๖๑ (บาท)	๒๕๖๒ (บาท)	๒๕๖๓ (บาท)	๒๕๖๔ (บาท)	๒๕๖๕ (บาท)			
๑	โครงการก่อสร้างเตาเผาขยะ	เพื่อกำจัดขยะและลดปริมาณขยะในพื้นที่โดยวิธีการเผา	อาคารพร้อมเตาเผา ในเขตพื้นที่				๔,๐๐๐,๐๐๐	๔,๐๐๐,๐๐๐	ประชาชนได้รับประโยชน์ ๙๐%	ขยะมีปริมาณลดลงและได้รับการกำจัดโดยวิธีการเผา	-กองช่าง อบต.บ้านเป่า -อบจ.ชัยภูมิ -หน่วยงานอื่นๆ
๒	โครงการก่อสร้างระบบบำบัดน้ำเสียบึงแก้ง	เพื่อให้มีระบบบำบัดน้ำเสียบริเวณบึงแก้ง	<u>หมู่ที่ ๔</u> บึงแก้ง				๕,๐๐๐,๐๐๐	๕,๐๐๐,๐๐๐	ประชาชนได้รับประโยชน์ ๙๐%	บึงแก้ง มีระบบบำบัดน้ำเสีย	-กองช่าง อบต.บ้านเป่า -อบจ.ชัยภูมิ -หน่วยงานอื่นๆ
	จำนวน ๒ โครงการ						๙,๐๐๐,๐๐๐	๙,๐๐๐,๐๐๐			

บัญชีครุภัณฑ์

แผนพัฒนาท้องถิ่น (พ.ศ.๒๕๖๑-๒๕๖๕) แก้ไข เปลี่ยนแปลง และเพิ่มเติม ครั้งที่ ๑
องค์การบริหารส่วนตำบลบ้านเป่า อำเภอกะเปอร์สมุทรบุรีรัมย์ จังหวัดชัยภูมิ

ที่	แผนงาน	หมวด	ประเภท	วัตถุประสงค์	เป้าหมาย (ผลผลิตของ ครุภัณฑ์)	งบประมาณ					หน่วยงาน รับผิดชอบหลัก
						๒๕๖๑ (บาท)	๒๕๖๒ (บาท)	๒๕๖๓ (บาท)	๒๕๖๔ (บาท)	๒๕๖๕ (บาท)	
๑	บริหาร งานทั่วไป	ครุภัณฑ์คอมพิวเตอร์	จัดซื้อเครื่องคอมพิวเตอร์โน้ตบุ๊ก (สำหรับงาน ประมวลผล) จำนวน ๒ เครื่อง	เพื่อไว้ใช้ปฏิบัติงาน	สำนักปลัด กองคลัง				๔๔,๐๐๐ <small>(๒๒,๐๐๐ ราคามาตรฐาน ครุภัณฑ์คอมพิวเตอร์ เดือน พค.๖๓)</small>	๔๔,๐๐๐	สำนักปลัด กองคลัง
๒	-บริหาร งานทั่วไป -การศึกษา	ครุภัณฑ์คอมพิวเตอร์	จัดซื้อเครื่องคอมพิวเตอร์ สำหรับงานประมวลผล แบบที่ ๑ จำนวน ๓ เครื่อง	เพื่อไว้ใช้ปฏิบัติงาน	สำนักปลัด กองคลัง กองการศึกษา				๖๖,๐๐๐ <small>(๒๒,๐๐๐ ราคามาตรฐาน ครุภัณฑ์คอมพิวเตอร์ เดือน พค.๖๓)</small>	๖๖,๐๐๐	สำนักปลัด กองคลัง กองการศึกษา
๓	แผนงาน การศึกษา	ครุภัณฑ์คอมพิวเตอร์	จัดซื้อเครื่องพิมพ์เลเซอร์ หรือ LED ขาวดำ ชนิด Network แบบที่ ๑ (๒๘ หน้า/นาที)	เพื่อไว้ใช้ปฏิบัติงาน	กองการศึกษา				๘,๙๐๐ <small>(ราคามาตรฐาน ครุภัณฑ์คอมพิวเตอร์ เดือน พค.๖๓)</small>	๘,๙๐๐	กองการศึกษา
๔	บริหารงาน ทั่วไป	ครุภัณฑ์คอมพิวเตอร์	เครื่องพิมพ์ Multifunction แบบฉีดหมึกพร้อมติดตั้ง ถังหมึกพิมพ์ (Ink Tank Printer)	เพื่อไว้ใช้ปฏิบัติงาน	กองคลัง				๗,๕๐๐ <small>(ราคามาตรฐาน ครุภัณฑ์คอมพิวเตอร์ เดือน พค.๖๓)</small>	๗,๕๐๐	กองคลัง
๕	แผนงาน เคหะและ ชุมชน	ครุภัณฑ์ยานพาหนะ และขนส่ง	จัดซื้อรถบรรทุกขยะ ขนาด ๖ ตัน (แบบอัตโนมัติ)	เพื่อไว้ใช้ปฏิบัติงาน	สำนักปลัด				๒,๔๐๐,๐๐๐ <small>(ราคามาตรฐาน ครุภัณฑ์ เดือน ธค.๖๒)</small>	๒,๔๐๐,๐๐๐	สำนักปลัด
๖	แผนงาน เคหะและ ชุมชน	ครุภัณฑ์ยานพาหนะ และขนส่ง	จัดซื้อรถบรรทุกขยะ (แบบเปิดข้างท้าย) ขนาด ๑ ตัน	เพื่อไว้ใช้ปฏิบัติงาน	สำนักปลัด				๙๕๐,๐๐๐ <small>(ราคามาตรฐาน ครุภัณฑ์ เดือน ธค.๖๒)</small>	๙๕๐,๐๐๐	สำนักปลัด
๗	แผนงาน เคหะและ ชุมชน	ครุภัณฑ์ยานพาหนะ และขนส่ง	จัดซื้อรถเกาตุ (อีแต่น) กระเช้าเอนกประสงค์ ๔ ล้อ จำนวน ๑ คัน	เพื่อไว้ใช้ปฏิบัติงาน	สำนักปลัด				๗๐๐,๐๐๐	๗๐๐,๐๐๐	สำนักปลัด

ที่	แผนงาน	หมวด	ประเภท	วัตถุประสงค์	เป้าหมาย (ผลผลิตของ ครุภัณฑ์)	งบประมาณ					หน่วยงาน รับผิดชอบ หลัก
						๒๕๖๑ (บาท)	๒๕๖๒ (บาท)	๒๕๖๓ (บาท)	๒๕๖๔ (บาท)	๒๕๖๕ (บาท)	
๘	บริหารงาน ทั่วไป	ครุภัณฑ์ สำนักงาน	จัดซื้อตู้เหล็กเก็บเอกสาร แบบ ๒ บาน จำนวน ๒ ตู้	เพื่อไว้เก็บเอกสาร ต่างๆ	กองคลัง				๑๑,๐๐๐	๑๑,๐๐๐	กองคลัง
๙	บริหารงาน ทั่วไป	ครุภัณฑ์ สำนักงาน	จัดซื้อครุภัณฑ์สำนักงาน - โต๊ะทำงานพร้อมเก้าอี้ ผู้บริหารระดับกลาง-สูง จำนวน ๗ ชุด	เพื่อไว้ใช้ปฏิบัติงาน งานของ อบต.	สำนักปลัด,กอง คลัง,กองช่าง, กองการศึกษาฯ				๑๔๐,๐๐๐	๑๔๐,๐๐๐	สำนักปลัด, กองคลัง, กองช่าง, กองการศึกษาฯ
๑๐	บริหารงาน ทั่วไป	ครุภัณฑ์ สำนักงาน	จัดซื้อเครื่องปรับอากาศ ชนิดติดผนัง (ระบบ Inverter) ขนาด ๑๘,๐๐๐ บีทียู จำนวน ๓ เครื่อง	เพื่อปรับ อุณหภูมิห้องทำงาน	สำนักปลัด กองคลัง ห้องประชุมสภา				๘๙,๑๐๐ <small>(๒๙,๗๐๐ ราคามาตรฐาน ครุภัณฑ์ เดือน ธค.๖๒)</small>	๘๙,๑๐๐	สำนักปลัด
๑๑	บริหารงาน ทั่วไป	ครุภัณฑ์ งานบ้าน งานครัว	เครื่องทำน้ำร้อน-น้ำเย็น แบบต่อท่อ ขนาด ๒ ก๊อ๊ก จำนวน ๑ เครื่อง	เพื่อบริการน้ำดื่ม ให้กับประชาชน ที่มาติดต่อราชการ อบต.	สำนักปลัด				๒๕,๑๐๐ <small>(ราคามาตรฐาน ครุภัณฑ์ เดือน ธค.๖๒)</small>	๒๕,๑๐๐	สำนักปลัด
			จำนวน ๑๑ โครงการ		รวม				๔,๔๔๑,๖๐๐	๔,๔๔๑,๖๐๐	

ส่วนที่ ๔

การติดตามและประเมินผล

๔.๑ การติดตามและประเมินผลยุทธศาสตร์ขององค์กรปกครองส่วนท้องถิ่นในเขตจังหวัด

ตามพระราชบัญญัติกำหนดแผนและขั้นตอนการกระจายอำนาจให้แก่องค์กรปกครองส่วนท้องถิ่น พ.ศ. ๒๕๔๒ ได้กำหนดให้องค์กรปกครองส่วนท้องถิ่น มีอำนาจและหน้าที่ในการจัดทำแผนพัฒนาท้องถิ่นของตนเอง โดยในการจัดทำแผนพัฒนาขององค์กรปกครองส่วนท้องถิ่นนั้น จะต้องดำเนินการตามระเบียบกระทรวงมหาดไทย ว่าด้วยการจัดทำแผนพัฒนาขององค์กรปกครองส่วนท้องถิ่น พ.ศ. ๒๕๔๘ และที่แก้ไขเพิ่มเติมถึง (ฉบับที่ ๓) พ.ศ. ๒๕๖๑ ทั้งนี้ แผนพัฒนาท้องถิ่นจะต้องสอดคล้องกับแผนพัฒนาจังหวัด ยุทธศาสตร์การพัฒนาขององค์กรปกครองส่วนท้องถิ่นในเขตจังหวัด แผนพัฒนาอำเภอ แผนพัฒนาตำบล แผนพัฒนาหมู่บ้านหรือแผนชุมชน อันมีลักษณะเป็นการกำหนดรายละเอียดแผนงาน ดังนั้น จึงต้องมีการกำหนดยุทธศาสตร์การพัฒนาขององค์กรปกครองส่วนท้องถิ่นในเขตจังหวัดขึ้น ตามกระบวนการพิจารณาจากประชาคมท้องถิ่นระดับจังหวัด ร่วมกับคณะกรรมการพัฒนาองค์การบริหารส่วนจังหวัด คณะกรรมการประสานแผนพัฒนาท้องถิ่นระดับจังหวัด ผู้แทนองค์กรปกครองส่วนท้องถิ่นในเขตจังหวัด ร่วมกันจัดทำ ทบทวน หรือเปลี่ยนแปลงยุทธศาสตร์การพัฒนาขององค์กรปกครองส่วนท้องถิ่นในเขตจังหวัด เพื่อให้การจัดทำแผนพัฒนาขององค์กรปกครองส่วนท้องถิ่นเกิดประสิทธิภาพ ประสิทธิผล โดยนำยุทธศาสตร์การพัฒนาขององค์กรปกครองส่วนท้องถิ่นในเขตจังหวัดไปใช้เป็นแนวทางในการจัดทำแผนพัฒนาท้องถิ่นของตนเองได้ต่อไป และเพื่อให้สามารถบูรณาการกับแผนพัฒนาจังหวัด แผนปฏิบัติการประจำปีของจังหวัดและตอบสนองความต้องการของประชาชนอันจะนำไปสู่การจัดทำงบประมาณ ที่มีประสิทธิภาพในท้องถิ่นได้อย่างแท้จริง เป็นเครื่องมือในการพัฒนาท้องถิ่นให้เข้มแข็ง เกิดประโยชน์สูงสุดต่อประชาชนในท้องถิ่น

ดังนั้น องค์กรปกครองส่วนท้องถิ่น จึงต้องกำหนดยุทธศาสตร์การพัฒนาขององค์กรปกครองส่วนท้องถิ่นให้สอดคล้องยุทธศาสตร์การพัฒนาขององค์กรปกครองส่วนท้องถิ่นในเขตจังหวัด เพื่อนำไปสู่การบูรณาการร่วมกัน ให้เกิดความสอดคล้องกับแผนพัฒนาจังหวัด สามารถเชื่อมโยงไปสู่แผนพัฒนากลุ่มจังหวัด แผนพัฒนาภาค แผนพัฒนาเศรษฐกิจและสังคมแห่งชาติ ฉบับที่ ๑๒ แผนยุทธศาสตร์ชาติ ๒๐ ปี ไทยแลนด์ ๔.๐ และในการจัดทำแผนพัฒนาท้องถิ่น (พ.ศ. ๒๕๖๑ – ๒๕๖๕) แก้ไข เปลี่ยนแปลง และเพิ่มเติม ครั้งที่ ๑ จะต้องมีการติดตามและติดตามและประเมินผลยุทธศาสตร์เพื่อความสอดคล้องแผนพัฒนาท้องถิ่นขององค์กรปกครองส่วนท้องถิ่น ตามระเบียบกระทรวงมหาดไทย ว่าด้วยการจัดทำแผนขององค์กรปกครองส่วนท้องถิ่น พ.ศ. ๒๕๔๘ และที่แก้ไขเพิ่มเติมถึง (ฉบับที่ ๓) พ.ศ. ๒๕๖๑ โดยคณะกรรมการติดตามและประเมินผลแผนพัฒนาท้องถิ่นจะต้องดำเนินการให้คะแนนตามเกณฑ์ที่กำหนดไว้ ซึ่งเป็นส่วนหนึ่งของการติดตามและประเมินผลแผนพัฒนา โดยดำเนินการให้แล้วเสร็จภายในหกสิบวัน นับแต่วันที่ประกาศใช้งบประมาณรายจ่าย รายละเอียดแนวทางการพิจารณาตามหนังสือกระทรวงมหาดไทย ด่วนที่สุด ที่ มท ๐๘๑๐.๓/ว ๒๙๓๑ ลงวันที่ ๑๕ พฤษภาคม ๒๕๖๒ เรื่อง ชักซ้อมแนวทางการทบทวนแผนพัฒนาท้องถิ่น (พ.ศ. ๒๕๖๑ – ๒๕๖๕) ขององค์กรปกครองส่วนท้องถิ่น ดังนี้

แนวทางการพิจารณาการติดตามและประเมินผลยุทธศาสตร์
เพื่อความสอดคล้องแผนพัฒนาท้องถิ่นขององค์กรปกครองส่วนท้องถิ่น

ประเด็นการพิจารณา	คะแนน
๑. ข้อมูลสภาพทั่วไปและข้อมูลพื้นฐานขององค์กรปกครองส่วนท้องถิ่น	๒๐
๒. การวิเคราะห์สถานการณ์และศักยภาพ	๒๐
๓. ยุทธศาสตร์ประกอบด้วย	๖๐
๓.๑ ยุทธศาสตร์ขององค์กรปกครองส่วนท้องถิ่น	(๑๐)
๓.๒ ยุทธศาสตร์ขององค์กรปกครองส่วนท้องถิ่นในเขตจังหวัด	(๑๐)
๓.๓ ยุทธศาสตร์จังหวัด	(๑๐)
๓.๔ วิสัยทัศน์	(๕)
๓.๕ กลยุทธ์	(๕)
๓.๖ เป้าประสงค์ของแต่ละประเด็นกลยุทธ์	(๕)
๓.๗ จุดยืนทางยุทธศาสตร์	(๕)
๓.๘ แผนงาน	(๕)
๓.๙ ความเชื่อมโยงของยุทธศาสตร์ในภาพรวม	(๕)
รวมคะแนน	๑๐๐

แนวทางเบื้องต้นในการให้คะแนนแนวทางการพิจารณาการติดตามและประเมินผลยุทธศาสตร์
เพื่อความสอดคล้องแผนพัฒนาท้องถิ่นขององค์กรปกครองส่วนท้องถิ่น

ประเด็นการพิจารณา	รายละเอียดหลักเกณฑ์	คะแนนเต็ม	คะแนนที่ได้
๑. ข้อมูลสภาพทั่วไปและข้อมูลพื้นฐานขององค์กรปกครองส่วนท้องถิ่น	ควรประกอบด้วยข้อมูลดังนี้ (๑) ข้อมูลเกี่ยวกับด้านกายภาพ เช่น ที่ตั้งของหมู่บ้าน/ชุมชน/ตำบล ลักษณะภูมิประเทศ ลักษณะภูมิอากาศ ลักษณะของที่ดิน ลักษณะของแหล่งน้ำ ลักษณะของป่าไม้ ฯลฯ ด้านการเมือง/การปกครอง เช่น เขต การปกครองการเลือกตั้ง ฯลฯ	๒๐ (๓)	
	(๒) ข้อมูลเกี่ยวกับด้านการเมือง/การปกครอง เช่น เขตการปกครอง การเลือกตั้ง ฯลฯ ประชากร เช่น ข้อมูลเกี่ยวกับจำนวนประชากร และ ช่วงอายุและจำนวนประชากร ฯลฯ	(๒)	
	(๓) ข้อมูลเกี่ยวกับสภาพทางสังคม เช่น การศึกษา สาธารณสุข อาชญากรรม ยาเสพติด การสังคมสงเคราะห์	(๒)	
	(๔) ข้อมูลเกี่ยวกับระบบบริหารพื้นฐาน เช่น การคมนาคมขนส่ง การ ไฟฟ้า การประปา โทรศัพท์ ฯลฯ	(๒)	
	(๕) ข้อมูลเกี่ยวกับระบบเศรษฐกิจ เช่น การเกษตร การประมง การ ประศูสัตว์ การบริการ การท่องเที่ยว อุตสาหกรรม การพาณิชย์/กลุ่ม อาชีพแรงงาน ฯลฯ	(๒)	
	(๖) ข้อมูลเกี่ยวกับศาสนา ประเพณี วัฒนธรรม เช่น การนับถือศาสนา ประเพณี และงานประจำปี ภูมิปัญญาท้องถิ่น ภาษาถิ่น สินค้าพื้นเมือง และของที่ระลึก ฯลฯ และอื่นๆ	(๒)	
	(๗) ข้อมูลเกี่ยวกับทรัพยากรธรรมชาติ เช่น น้ำ ป่าไม้ ภูเขา คุณภาพ ของทรัพยากรธรรมชาติ ฯลฯ	(๒)	
	(๘) การสำรวจและจัดเก็บข้อมูลเพื่อการจัดทำแผนพัฒนาท้องถิ่นหรือ การใช้ข้อมูล จปฐ.	(๒)	
	(๙) การประชุมประชาคมท้องถิ่น รูปแบบ วิธีการ และการดำเนินการ ประชุมประชาคมท้องถิ่นโดยใช้กระบวนการร่วมคิด ร่วมทำ ร่วม ตัดสินใจ ร่วมตรวจสอบ ร่วมรับประโยชน์ ร่วมแก้ไขปัญหา ปรีกษาหารือ แลกเปลี่ยนเรียนรู้ เพื่อแก้ไขปัญหาสำหรับการพัฒนา ท้องถิ่นตามอำนาจหน้าที่ขององค์กรปกครองส่วนท้องถิ่น	(๓)	

ประเด็น การพิจารณา	รายละเอียดหลักเกณฑ์	คะแนน เต็ม	คะแนน ที่ได้
๒. การวิเคราะห์ สภาวะการณ์และ ศักยภาพ	ควรประกอบด้วยข้อมูลดังนี้ (๑) การวิเคราะห์ที่ควบคุมความเชื่อมโยง ความสอดคล้องยุทธศาสตร์ จังหวัด ยุทธศาสตร์การพัฒนาขององค์กรปกครองส่วนท้องถิ่นในเขต จังหวัด ยุทธศาสตร์ขององค์กรปกครองส่วนท้องถิ่น นโยบายของ ผู้บริหารท้องถิ่น รวมถึงความเชื่อมโยงแผนยุทธศาสตร์ชาติ ๒๐ ปี แผนพัฒนาเศรษฐกิจและสังคมแห่งชาติ และ Thailand ๔.๐	๒๐ (๕)	
	(๒) การวิเคราะห์การใช้ผังเมืองรวมหรือผังเมืองเฉพาะและการบังคับ ใช้ผลของการบังคับใช้ สภาพการณ์ที่เกิดขึ้นต่อการพัฒนาท้องถิ่น	(๓)	
	(๓) การวิเคราะห์ทางสังคม เช่น ด้านแรงงาน การศึกษา สาธารณสุข ความยากจน อาชญากรรม ปัญหาเสพติด เทคโนโลยี จารีต ประเพณี วัฒนธรรม ภูมิปัญญาท้องถิ่น เป็นต้น	(๓)	
	(๔) การวิเคราะห์ทางเศรษฐกิจ ข้อมูลด้านรายได้ครัวเรือน การส่งเสริม อาชีพ กลุ่มอาชีพ กลุ่มทางสังคม การพัฒนาอาชีพและกลุ่มต่างๆ สภาพทางเศรษฐกิจและความเป็นอยู่ทั่วไป เป็นต้น	(๓)	
	(๕) การวิเคราะห์สิ่งแวดล้อม พื้นที่สีเขียว ธรรมชาติต่างๆ ทาง ภูมิศาสตร์ กระบวนการหรือสิ่งที่เกิดขึ้น การประดิษฐ์ที่มีผลต่อ สิ่งแวดล้อมและการพัฒนา	(๓)	
	(๖) ผลการวิเคราะห์ศักยภาพเพื่อประเมินสถานภาพการพัฒนาใน ปัจจุบันและโอกาสการพัฒนาในอนาคตของท้องถิ่น ด้วยเทคนิค SWOT Analysis ที่อาจส่งผลต่อการดำเนินงานได้แก่ S-Strengit (จุด แข็ง) W-Weakness (จุดอ่อน) O-Opportunity (โอกาส) และT- Therat (อุปสรรค)	(๓)	
๓. ยุทธศาสตร์ ๓.๑ ยุทธศาสตร์ของ องค์กรปกครองส่วน ท้องถิ่น ๓.๒ ยุทธศาสตร์ของ องค์กรปกครองส่วน ท้องถิ่นในเขตจังหวัด ๓.๓ ยุทธศาสตร์ จังหวัด	ควรประกอบด้วยข้อมูลดังนี้ สอดคล้องกับสภาพสังคม เศรษฐกิจ สิ่งแวดล้อมของท้องถิ่น ประเด็นปัญหาการพัฒนาและแนวทางการ พัฒนาที่สอดคล้องกับยุทธศาสตร์ขององค์กรปกครองส่วนท้องถิ่น และ เชื่อมโยงหลักพระราชบัญญัติแผนยุทธศาสตร์ชาติ ๒๐ ปี แผนพัฒนา เศรษฐกิจและสังคมแห่งชาติ และ Thailand ๔.๐	๖๐ (๑๐)	
	สอดคล้องและเชื่อมโยงกับสภาพสังคม เศรษฐกิจ สิ่งแวดล้อมของ ท้องถิ่น และยุทธศาสตร์จังหวัด และเชื่อมโยงหลักพระราชบัญญัติแผน ยุทธศาสตร์ชาติ ๒๐ ปี แผนพัฒนาเศรษฐกิจและสังคมแห่งชาติและ Thailand ๔.๐	(๑๐)	
	สอดคล้องกับแผนพัฒนากลุ่มจังหวัด ยุทธศาสตร์พัฒนาภาค แผนพัฒนาเศรษฐกิจและสังคมแห่งชาติ แผนการบริหารราชการ แผ่นดิน นโยบาย/ยุทธศาสตร์ คสช. และนโยบายรัฐบาล หลักประชา ชาติ แผนยุทธศาสตร์ชาติ ๒๐ ปี และThailand ๔.๐	(๑๐)	

ประเด็นการพิจารณา	รายละเอียดหลักเกณฑ์	คะแนนเต็ม	คะแนนที่ได้
๓.๔ วิสัยทัศน์	วิสัยทัศน์ ซึ่งมีลักษณะแสดงสถานภาพที่องค์กรปกครองส่วนท้องถิ่นต้องการจะเป็นหรือบรรลุถึงอนาคตอย่างชัดเจน สอดคล้องกับโอกาสและศักยภาพที่เป็นลักษณะเฉพาะขององค์กรปกครองส่วนท้องถิ่นและสัมพันธ์กับโครงการพัฒนา	(๕)	
๓.๕ กลยุทธ์	แสดงให้เห็นช่องทาง วิธีการ ภารกิจหรือสิ่งที่ต้องทำตามอำนาจหน้าที่ขององค์กรปกครองส่วนท้องถิ่นที่จะนำไปสู่การบรรลุวิสัยทัศน์ หรือแสดงให้เห็นถึงความชัดเจนในสิ่งที่จะดำเนินการให้บรรลุวิสัยทัศน์นั้น	(๕)	
๓.๖ เป้าประสงค์ของแต่ละประเด็นกลยุทธ์	เป้าประสงค์ของแต่ละประเด็นกลยุทธ์มีความสอดคล้องและสนับสนุนต่อกิจกรรมที่จะเกิดขึ้น มุ่งหมายสิ่งหนึ่งสิ่งใดที่ชัดเจน	(๕)	
๓.๗ จุดยืนทางยุทธศาสตร์ (Positioning)	ความมุ่งมั่นอันแน่วแน่ในการวางแผนพัฒนาท้องถิ่น เพื่อให้บรรลุวิสัยทัศน์ขององค์กรปกครองส่วนท้องถิ่น ซึ่งเกิดจากศักยภาพของพื้นที่จริง ที่จะนำไปสู่ผลสำเร็จทางยุทธศาสตร์	(๕)	
๓.๘ แผนงาน	แผนงานหรือจุดมุ่งหมายเพื่อการพัฒนาในอนาคต กำหนดจุดมุ่งหมายในเรื่องใดเรื่องหนึ่งหรือแผนงานที่เกิดจากเป้าประสงค์ ตัวชี้วัด ค่าเป้าหมาย กลยุทธ์ จุดยืนทางยุทธศาสตร์ขององค์กรปกครองส่วนท้องถิ่นที่มีความชัดเจน นำไปสู่การทำโครงการพัฒนาท้องถิ่นในแผนพัฒนาท้องถิ่น โดยระบุแผนงานและความเชื่อมโยงดังกล่าว	(๕)	
๓.๙ ความเชื่อมโยงของยุทธศาสตร์ในภาพรวม	ความเชื่อมโยงองค์รวมที่นำไปสู่การพัฒนาท้องถิ่นที่เกิดผลผลิต/โครงการจากแผนยุทธศาสตร์ชาติ ๒๐ ปี แผนพัฒนาเศรษฐกิจและสังคมแห่งชาติ ฉบับที่ ๑๒ Thailand ๔.๐ แผนพัฒนาภาค/แผนพัฒนากลุ่มจังหวัด /แผนพัฒนาจังหวัดยุทธศาสตร์การพัฒนาขององค์กรปกครองส่วนท้องถิ่นในเขตจังหวัด และยุทธศาสตร์ขององค์กรปกครองส่วนท้องถิ่น	(๕)	
รวมคะแนน		๑๐๐	

๔.๒ การติดตามและประเมินผลโครงการขององค์กรปกครองส่วนท้องถิ่น

ในการจัดทำแผนพัฒนาท้องถิ่น (พ.ศ. ๒๕๖๑-๒๕๖๕) แก้ไข เปลี่ยนแปลง และเพิ่มเติม ครั้งที่ ๑ ขององค์กรปกครองส่วนท้องถิ่น จะต้องมีการติดตามและประเมินผลโครงการขององค์กรปกครองส่วนท้องถิ่นเพื่อความสอดคล้องแผนพัฒนาท้องถิ่น ตามระเบียบกระทรวงมหาดไทย ว่าด้วยการจัดทำแผนขององค์กรปกครองส่วนท้องถิ่น พ.ศ. ๒๕๔๘ และที่แก้ไขเพิ่มเติมถึง (ฉบับที่ ๓) พ.ศ. ๒๕๖๑ โดยคณะกรรมการติดตามและประเมินผลแผนพัฒนาท้องถิ่น จะต้องดำเนินการให้คะแนนตามเกณฑ์ที่กำหนดไว้ ซึ่งเป็นส่วนหนึ่งของการติดตามและประเมินผลแผนพัฒนา โดยดำเนินการให้แล้วเสร็จภายในหกสิบวัน นับแต่วันที่ประกาศใช้งบประมาณรายจ่าย รายละเอียดแนวทางการพิจารณาตามหนังสือกระทรวงมหาดไทย ด่วนที่สุด ที่ มท ๐๘๑๐.๓/ว ๒๕๓๑ ลงวันที่ ๑๕ พฤษภาคม ๒๕๖๒ เรื่อง ชักซ้อมแนวทางการทบทวนแผนพัฒนาท้องถิ่น (พ.ศ. ๒๕๖๑ - ๒๕๖๕) ขององค์กรปกครองส่วนท้องถิ่น ดังนี้

แนวทางการพิจารณาการติดตามและประเมินผลโครงการ เพื่อความสอดคล้องแผนพัฒนาท้องถิ่น (พ.ศ. ๒๕๖๑ - ๒๕๖๕) แก้ไข เปลี่ยนแปลง และเพิ่มเติม ครั้งที่ ๑ ขององค์กรปกครองส่วนท้องถิ่น

ประเด็นการพิจารณา	คะแนน
๑. การสรุปสถานการณ์การพิจารณา	๑๐
๒. การประเมินผลการนำแผนพัฒนาท้องถิ่นสู่ปฏิบัติในเชิงปริมาณ	๑๐
๓. การประเมินผลการนำแผนพัฒนาท้องถิ่นสู่ปฏิบัติในเชิงคุณภาพ	๑๐
๔. แผนงานและยุทธศาสตร์การพิจารณา	๑๐
๕. โครงการพัฒนา ประกอบด้วย	๖๐
๕.๑ ความชัดเจนของชื่อโครงการ	(๕)
๕.๒ กำหนดวัตถุประสงค์สอดคล้องกับโครงการ	(๕)
๕.๓ เป้าหมาย (ผลผลิตของโครงการ) มีความชัดเจนนำไปสู่การตั้งงบประมาณได้ถูกต้อง	(๕)
๕.๔ โครงการมีความสอดคล้องกับแผนยุทธศาสตร์ชาติ ๒๐ ปี	(๕)
๕.๕ เป้าหมาย (ผลผลิตของโครงการ) มีความสอดคล้องกับแผนพัฒนาเศรษฐกิจและสังคมแห่งชาติ	(๕)
๕.๖ โครงการมีความสอดคล้องกับ Thailand ๔.๐	(๕)
๕.๗ โครงการสอดคล้องกับยุทธศาสตร์จังหวัด	(๕)
๕.๘ โครงการแก้ไขปัญหาความยากจนหรือการเสริมสร้างให้ประเทศชาติมั่งคั่ง มั่งคั่งยั่งยืน ภายใต้หลักประชารัฐ	(๕)
๕.๙ งบประมาณ มีความสอดคล้องกับเป้าหมาย (ผลผลิตของโครงการ)	(๕)
๕.๑๐ มีการประมาณการราคาถูกต้องตามหลักวิธีการงบประมาณ	(๕)
๕.๑๑ มีการกำหนดตัวชี้วัด (KPI) และสอดคล้องกับวัตถุประสงค์และผลคาดว่าจะได้รับ	(๕)
๕.๑๒ ผลที่คาดว่าจะได้รับ สอดคล้องกับวัตถุประสงค์	(๕)
รวมคะแนน	๑๐๐

แนวทางเบื้องต้นในการให้คะแนนแนวทางการพิจารณาการติดตามและประเมินผลโครงการ
เพื่อความสอดคล้องแผนพัฒนาท้องถิ่น (พ.ศ. ๒๕๖๑ - ๒๕๖๕) แก่ไข เปลี่ยนแปลง และเพิ่มเติม ครั้งที่ ๑
ขององค์กรปกครองส่วนท้องถิ่น

ประเด็น การพิจารณา	รายละเอียดหลักเกณฑ์	คะแนน เต็ม	คะแนน ที่ได้
๑. การสรุป สถานการณ์การ พัฒนา	เป็นการวิเคราะห์กรอบการจัดทำยุทธศาสตร์ขององค์กรปกครองส่วนท้องถิ่น (ใช้การวิเคราะห์ SWOT Analysis/Demand (Demand Analysis)/Global Demand และ Trend ปัจจัยและสถานการณ์การเปลี่ยนแปลงที่มีผลต่อการพัฒนา อย่างน้อยต้องประกอบด้วยวิเคราะห์ศักยภาพด้านเศรษฐกิจ, ด้านสังคม, ด้านทรัพยากรธรรมชาติและสิ่งแวดล้อม)	๑๐	
๒. การประเมินผลการ นำแผนพัฒนาท้องถิ่น สี่ปีไปปฏิบัติในเชิง ปริมาณ	๑) การควบคุมที่มีตัวเลขต่างๆ เพื่อนำมาใช้วัดผลในเชิงปริมาณ เช่น การวัดจำนวนโครงการ กิจกรรม งานต่างๆ ก็คือผลผลิตนั่นเอง ว่าเป็นไปตามที่ตั้งเป้าหมายเอาไว้หรือไม่จำนวนที่ดำเนินการจริง ตามที่ได้กำหนดไว้เท่าไร จำนวนที่ไม่สามารถดำเนินการได้มีจำนวนเท่าไร สามารถอธิบายได้ตามหลักประสิทธิภาพ (Efficiency) ของการพัฒนาท้องถิ่นตามอำนาจหน้าที่ที่ได้กำหนดไว้ ๒) วิเคราะห์ผลกระทบ/สิ่งที่กระทบ (Impact) โครงการที่ดำเนินการในเชิงปริมาณ (Qualitative)	๑๐	
๓. การประเมินผลการ นำแผนพัฒนาท้องถิ่น สี่ปีไปปฏิบัติในเชิง คุณภาพ	๑) การประเมินประสิทธิผลของแผนพัฒนาในเชิงคุณภาพคือการนำเอาเทคนิคๆ มาใช้เพื่อวัดค่าภารกิจ โครงการ กิจกรรม งานต่างๆ ที่ดำเนินการในพื้นที่นั้นๆ ตรงต่อความต้องการของประชาชนหรือไม่และเป็นไปตามอำนาจหน้าที่หรือไม่ ประชาชนพึงพอใจหรือไม่ สิ่งของ วัสดุ ครุภัณฑ์ การดำเนินการต่างๆ มีสภาพหรือลักษณะถูกต้อง ครบถ้วน สามารถใช้การได้ตามวัตถุประสงค์หรือไม่ ซึ่งเป็นไปตามหลักประสิทธิผล (Effectiveness) ผลการปฏิบัติราชการตามที่บรรลุวัตถุประสงค์ และเป้าหมายของแผนปฏิบัติราชการตามที่ได้รับงบประมาณมาดำเนินการ รวมถึงสามารถเทียบเคียงกับส่วนราชการหรือหน่วยงาน ๒) วิเคราะห์ผลกระทบ/สิ่งที่กระทบ (Impact) โครงการที่ดำเนินการในเชิงคุณภาพ (Qualitative)	๑๐	
๔. แผนงานและ ยุทธศาสตร์การพัฒนา	๑) วิเคราะห์แผนงาน งาน ที่เกิดจากด้านต่างๆ มีความสอดคล้องกับยุทธศาสตร์ขององค์กรปกครองส่วนท้องถิ่นในมิติต่างๆ จนนำไปสู่การจัดทำโครงการพัฒนาท้องถิ่นโดยใช้ SWOT Analysis/Demand (Demand Analysis)/Global Demand/Trend หรือหลักการบูรณาการ (Integration) กับองค์กรปกครองส่วนท้องถิ่นที่มีพื้นที่ติดต่อกัน ๒) วิเคราะห์แผนงาน งาน ที่เกิดจากด้านต่างๆ ที่สอดคล้องกับการแก้ไขปัญหาความยากจน หลักปรัชชารัฐ	๑๐	

ประเด็น การพิจารณา	รายละเอียดหลักเกณฑ์	คะแนน เต็ม	คะแนน ที่ได้
๕. โครงการพัฒนา ๕.๑ ความชัดเจน ของชื่อโครงการ	ควรประกอบด้วยข้อมูลดังนี้ เป็นโครงการที่มีวัตถุประสงค์สนองต่อยุทธศาสตร์การพัฒนาขององค์กร ปกครองส่วนท้องถิ่นและดำเนินการเพื่อให้การพัฒนาบรรลุตามวิสัยทัศน์ ขององค์กรปกครองส่วนท้องถิ่นที่กำหนดไว้ ชื่อโครงการมีความชัดเจน มุ่ง ไปเรื่องใดเรื่องหนึ่ง อ่านแล้วเข้าใจได้ว่าจะพัฒนาอะไรในอนาคต	๖๐ (๕)	
๕.๒ กำหนด วัตถุประสงค์ สอดคล้องกับ โครงการ	มีวัตถุประสงค์ชัดเจน (clear objective) โครงการต้องกำหนด วัตถุประสงค์สอดคล้องกับความเป็นมาของโครงการ สอดคล้องกับ หลักการและเหตุผล วิธีการดำเนินงานต้องสอดคล้องกับวัตถุประสงค์ มี ความเป็นไปได้ชัดเจน มีลักษณะเฉพาะเจาะจง	(๕)	
๕.๓ เป้าหมาย (ผลผลิตของ โครงการ) มีความ ชัดเจนนำไปสู่การตั้ง งบประมาณได้ ถูกต้อง	สภาพที่ยากให้เกิดขึ้นในอนาคตเป็นทิศทางที่ต้องไปให้ถึงเป้าหมายต้อง ชัดเจน สามารถระบุจำนวนเท่าไร กลุ่มเป้าหมายคืออะไร มีผลผลิต อย่างไร กลุ่มเป้าหมาย พื้นที่ดำเนินงาน และระยะเวลาดำเนินงานอธิบาย ให้ชัดเจนว่าโครงการนี้จะทำที่ไหน เริ่มต้นในช่วงเวลาใดและจบลงเมื่อไร ใครคือกลุ่มเป้าหมายของโครงการ หากกลุ่มเป้าหมายมีหลายกลุ่ม ให้ บอกรายละเอียดว่าใครคือกลุ่มเป้าหมายหลัก ใครคือกลุ่มเป้าหมายรอง	(๕)	
๕.๔ โครงการมีความ สอดคล้องกับแผน ยุทธศาสตร์ ๒๐ ปี	โครงการสอดคล้องกับ (๑) ความมั่นคง (๒) การสร้างความสามารถในการ แข่งขัน (๓) การพัฒนาเสริมสร้างศักยภาพคน (๔) การสร้างโอกาสความ เสนอภาคและเท่าเทียมกันทางสังคม (๕) การสร้างการเติบโตบนคุณภาพ ชีวิตที่เป็นมิตรต่อสิ่งแวดล้อม (๖) การปรับสมดุลและพัฒนาระบบการ บริหารจัดการภาครัฐ เพื่อให้เกิดความมั่นคง มั่งคั่ง ยั่งยืน	(๕)	
๕.๕ เป้าหมาย (ผลผลิตของ โครงการ) มีความ สอดคล้องกับ แผนพัฒนาเศรษฐกิจ และสังคมแห่งชาติ	โครงการมีความสอดคล้องแผนพัฒนาเศรษฐกิจและสังคมแห่งชาติฉบับที่ ๑๒ โดย (๑) ยึดหลักปรัชญาเศรษฐกิจพอเพียง (๒) ยึดคนเป็นศูนย์กลาง พัฒนา (๓) ยึดวิสัยทัศน์ภายใต้ยุทธศาสตร์ชาติ ๒๐ ปี (๔) ยึดเป้าหมาย อนาคตประเทศไทย ๒๕๗๙ (๕) ยึดหลักการนำไปสู่ปฏิบัติให้เกิดผล สมบูรณ์อย่างจริงจังใน ๕ ปีที่ต่อยอดไปสู่ผลสัมฤทธิ์ที่เป็นเป้าหมายระยะ ยาว ภายใต้แนวทางการพัฒนา (๑) การยกระดับศักยภาพการแข่งขันและ การหลุดพ้นกับดักรายได้ปานกลางสู่รายได้สูง (๒) การพัฒนาศักยภาพคน ตามช่วงวัยและการปฏิรูประบบเพื่อสร้างสังคมสูงวัยอย่างมีคุณภาพ (๓) การลดความเหลื่อมล้ำทางสังคม (๔) การรองรับการเชื่อมโยงภูมิภาคและ ความเป็นเมือง (๕) การสร้างความเจริญเติบโตทางเศรษฐกิจและสังคม อย่างเป็นมิตรกับสิ่งแวดล้อม (๖) การบริหารราชการแผ่นดินที่มี ประสิทธิภาพ	(๕)	

ประเด็น การพิจารณา	รายละเอียดหลักเกณฑ์	คะแนน เต็ม	คะแนน ที่ได้
๕.๖ โครงการมีความ สอดคล้อง	โครงการมีลักษณะหรือสอดคล้องกับการปรับเปลี่ยนโครงสร้างเศรษฐกิจ ไปสู่ Value-Based Economy หรือเศรษฐกิจที่ขับเคลื่อนด้วยนวัตกรรม ทำน้อย ได้มาก เช่น (๑) เปลี่ยนจากการผลิตสินค้า โภคภัณฑ์ไปสู่สินค้า เชิงนวัตกรรม (๒) เปลี่ยนจากการขับเคลื่อนประเทศด้วย ภาคอุตสาหกรรม ไปสู่การขับเคลื่อนด้วยเทคโนโลยี ความคิดสร้างสรรค์ และนวัตกรรม (๓) เปลี่ยนจากการเน้นภาคการผลิตสินค้าไปสู่การเน้น ภาคบริการมากขึ้น รวมถึงโครงการที่เติมเต็มด้วยวิทยาการ ความคิด สร้างสรรค์ นวัตกรรม วิทยาศาสตร์ เทคโนโลยี และการวิจัยและพัฒนา แล้วต่อยอดความได้เปรียบเชิงเปรียบเทียบ เช่น ด้านการเกษตร เทคโนโลยีชีวภาพ สาธารณสุข วัฒนธรรม ฯลฯ	(๕)	๕
๕.๗ โครงการ สอดคล้องกับ ยุทธศาสตร์จังหวัด	โครงการพัฒนาท้องถิ่นมีความสอดคล้องกับห้วงระยะเวลาของ แผนพัฒนาจังหวัดที่ได้กำเนิดขึ้น เพื่อขับเคลื่อนการพัฒนาท้องถิ่นเสมือน หนึ่งการขับเคลื่อนการพัฒนาจังหวัด ซึ่งไม่สามารถแยกส่วนใดส่วนหนึ่ง ออกจากกันได้ นอกจากนี้โครงการพัฒนาท้องถิ่นต้องเป็นโครงการ เชื่อมต่อหรือเดินทางไปด้วยกันกับยุทธศาสตร์จังหวัดที่ได้กำหนดขึ้นเป็น ปัจจุบัน	(๕)	๕
๕.๘ โครงการแก้ไข ปัญหาความยากจน หรือการเสริมสร้างให้ ประเทศชาติมั่นคง มั่งคั่ง ยั่งยืน ภายใต้ หลักปรัชญา	เป็นโครงการที่ดำเนินการภายใต้พื้นฐานความพอเพียงที่ประชาชน ดำเนินการเองหรือร่วมดำเนินการ เป็นโครงการต่อยอดและขยายได้ เป็น โครงการที่ประชาชนต้องการเพื่อให้เกิดความยั่งยืน ซึ่งมีลักษณะที่จะให้ ท้องถิ่นมีความมั่นคง มั่งคั่ง ยั่งยืน เป็นท้องถิ่นที่พัฒนาแล้วด้วยการ พัฒนาปรัชญาเศรษฐกิจพอเพียง	(๕)	๕
๕.๙ งบประมาณมี ความสอดคล้องกับ เป้าหมาย(ผลผลิต ของโครงการ)	งบประมาณโครงการพัฒนาต้องคำนึงถึงหลักสำคัญ ๕ ประการในการ จัดทำโครงการได้แก่ (๑) ความประหยัด (Economy) (๒) ความมี ประสิทธิภาพ (Efficiency) (๓) ความมีประสิทธิภาพ (Effectiveness) (๔) ความยุติธรรม (Equity) (๕) ความโปร่งใส (Transparency)	(๕)	๕
๕.๑๐ มีการประมาณ การราคาถูกต้องตาม หลักวิธีการ งบประมาณ	การประมาณราคาเพื่อการพัฒนาต้องให้สอดคล้องกับโครงการถูกต้อง ตามหลักวิชาการทางช่าง หลักของราคากลาง ราคากลางท้องถิ่น มีความ โปร่งใสในการกำหนดราคาและตรวจสอบในเชิงประจักษ์	(๕)	๕

ประเด็น การพิจารณา	รายละเอียดหลักเกณฑ์	คะแนน เต็ม	คะแนน ที่ได้
๕.๑๑ มีการกำหนดตัวชี้วัด (KPI) และ สอดคล้องกับวัตถุประสงค์และผลที่ คาดว่าจะได้รับ	มีการกำหนดตัวชี้วัดผลงาน (Key Performancy Indicator : KPI) ที่ สามารถวัดได้ (measurable) ใช้บอกประสิทธิผล (effectiveness) ใช้บอกประสิทธิภาพ (efficiency) ได้ เช่น การกำหนดความ พึงพอใจ การกำหนดร้อยละ การกำหนดอันเกิดจากผลของ วัตถุประสงค์ที่เกิดที่สิ่งที่ได้รับ (การคาดการณ์ คาดว่าจะได้รับ)	(๕)	
๕.๑๒ ผลที่คาดว่าจะ ได้รับสอดคล้องกับ วัตถุประสงค์	ผลที่ได้รับเป็นสิ่งที่เกิดขึ้นได้จริงจากการดำเนินการตามโครงการ พัฒนาซึ่งสอดคล้องกับวัตถุประสงค์ที่ตั้งไว้ การได้ผลหรือผลที่ เกิดขึ้นจะต้องเท่ากับวัตถุประสงค์หรือมากกว่าวัตถุประสงค์ ซึ่งการ เขียนวัตถุประสงค์ควรคำนึงถึง (๑) ความเป็นไปได้และมีความ เฉพาะเจาะจง ในการดำเนินงานตามโครงการ (๒) วัดและ ประเมินผลดับของความสำเร็จได้ (๓) ระบุสิ่งที่ต้องการดำเนินงาน อย่างชัดเจนและเฉพาะเจาะจงมากที่สุดและสามารถปฏิบัติได้ (๔) เป็นเหตุเป็นผล สอดคล้องกับความเป็นจริง (๕) ส่งผลต่อการป้อง บอกเวลาได้	(๕)	
รวมคะแนน		๑๐๐	

๔.๓ สรุปผลการพัฒนาท้องถิ่นในภาพรวม

ในการจัดทำแผนพัฒนาท้องถิ่น (พ.ศ. ๒๕๖๑-๒๕๖๕) แก้ไข เปลี่ยนแปลงและเพิ่มเติม ครั้งที่ ๑ ขององค์การปกครองส่วนท้องถิ่น ก็เพื่อใช้เป็นเครื่องมือในการพัฒนา เป็นแนวทางในการบริหารพัฒนาท้องถิ่นให้ บรรลุตามวัตถุประสงค์และเป้าหมาย เกิดประสิทธิภาพประสิทธิผลสูงสุดในการแก้ไขปัญหาให้กับประชาชน ก่อให้เกิดประโยชน์และสามารถตอบสนองความต้องการพัฒนาของประชาชน โดยพิจารณาบรรจุโครงการใน งบประมาณรายจ่ายประจำปี งบประมาณรายจ่ายเพิ่มเติม และงบประมาณจากเงินสะสม โดยจะต้องมีการ ติดตามและประเมินผลแผนพัฒนาตามระเบียบกระทรวงมหาดไทย ว่าด้วยการจัดทำแผนพัฒนาขององค์กร ปกครองส่วนท้องถิ่น พ.ศ. ๒๕๔๘ และที่แก้ไขเพิ่มเติมถึง (ฉบับที่ ๓) พ.ศ. ๒๕๖๑ เป็นการสรุปผลในภาพรวมของ ท้องถิ่น เป็นการติดตามผลการนำยุทธศาสตร์ขององค์กรปกครองส่วนท้องถิ่น ว่าเกิดผลทั้งในเชิงปริมาณ และเชิง คุณภาพ อย่างไร ซึ่งสามารถวัดผลได้ทั้งเชิงสถิติต่างๆ ตาราง กราฟ และการพรรณนา

(๑.๒) การวัดผลในเชิงคุณภาพ (Quality)

การจัดผลเชิงคุณภาพ ใช้การสำรวจความพึงพอใจในการวัดผลเชิงคุณภาพโดย ภาพรวม โดยได้มีการประเมินความพึงพอใจ ซึ่งการประเมินความพึงพอใจทำให้ทราบถึงผลเชิงคุณภาพในการ ดำเนินงานของเทศบาลในภาพรวม

โดยเครื่องมือที่ใช้ในการประเมินความพึงพอใจ มีดังนี้

แบบที่ ๓/๓ แบบประเมินความพึงพอใจต่อผลการดำเนินงานขององค์กรปกครองส่วนท้องถิ่น

แบบที่ ๓/๔ แบบประเมินความพึงพอใจของผู้รับบริการในงานบริการขององค์กรปกครอง ส่วนท้องถิ่น (ให้หน่วยงานภายนอกดำเนินการ)

๔.๔ ข้อเสนอแนะในการจัดทำแผนพัฒนาท้องถิ่นในอนาคต

(๑) ผลกระทบนำไปสู่ออนาคต

(๑.๑) ปัญหาสาธารณสุขต่างๆ ที่เกิดขึ้นในองค์กรปกครองส่วนท้องถิ่น อันได้แก่ ภัยแล้ง วาตภัย น้ำท่วม อัคคีภัย ที่เกิดขึ้นและส่งผลกระทบต่อประชาชนในพื้นที่ เกิดความเสียหายทั้งชีวิตและ ทรัพย์สิน แนวทางการแก้ไข คือพิจารณาวางแผนการดำเนินการป้องกัน ก่อนเกิดเหตุ ระหว่างเกิดเหตุ หลังเกิด เหตุ บรรจุแผนงาน โครงการ กิจกรรม การให้ความช่วยเหลือต่างๆ จัดตั้งศูนย์ช่วยเหลือประชาชนขององค์กร ปกครองส่วนท้องถิ่น เพื่อสามารถดำเนินการได้ทันท่วงที

(๑.๒) ปัญหาโรคระบาดที่เกิดจากคน เกิดจากสัตว์ ที่ส่งผลอันตราย หรือคร่าต่อชีวิต ประชาชน และสัตว์ต่างๆ ในตำบล ซึ่งได้แก่ โรคไข้หวัดใหญ่ ไข้หวัดนก โรคมือ เท้า ปาก ที่เกิดขึ้นกับเด็กๆ โรคพิษสุนัขบ้า แนวทางการแก้ไขปัญหา คือ ฝึกอบรม ประชาสัมพันธ์ รมรณรงค์การป้องกัน ลงพื้นที่ระงับการ เกิดโรคระบาด การทำลาย การรักษา

(๑.๓) ปัญหาประชาชนมีรายได้น้อย การศึกษาต่ำ ประชาชนในตำบลยังมีคนรายได้น้อย มีหนี้สินเยอะ ไม่เพียงพอในการดำรงชีวิต ค่าครองชีพสูง แนวทางการแก้ไขปัญหา ให้ความรู้เกี่ยวกับการ ประกอบอาชีพ สาธิตการประกอบอาชีพ ช่วยเหลือประชาชนซ่อมแซมบ้านคนจน ผู้มีรายได้น้อย ส่งเสริมด้าน การศึกษาโดยการจัดการบริการสาธารณสุขด้านการศึกษา การจัดตั้งศูนย์พัฒนาเด็กเล็ก สนับสนุนกิจกรรมต่างๆ ให้กับ เด็กนักเรียน จ้างเด็กนักเรียนในช่วงปิดภาคเรียนเพื่อมีรายได้

(๑.๔) ปัญหายาเสพติดในตำบล ในพื้นที่ยังไม่พบว่ามีการค้ายาเสพติด และยังไม่พบรายงานว่ามีผู้ติดยาเสพติด แต่เพื่อเป็นการป้องกัน มีแนวทางการป้องกัน โดยการลงพื้นที่ค้นหา การรณรงค์ป้องกัน การให้ความรู้กับประชาชนได้ทราบถึงโทษของยาเสพติด

(๑.๕) ปัญหาการสัญจรไปมาของประชาชนในตำบล เนื่องจาก ในตำบลด้านโครงสร้างพื้นฐาน เส้นทางคมนาคมบางหมู่บ้านยังเป็น ถนนดิน ถนนลูกรัง ช่วงฤดูฝนถนนลื่น เป็นหลุมเป็นบ่อ เกิดปัญหาในการสัญจรไปมาของประชาชน เสี่ยงต่อการเกิดอุบัติเหตุ การคมนาคมล่าช้า แนวทางการแก้ไข จัดทำแผนงาน โครงการก่อสร้างถนนในเส้นทางสำคัญ พิจารณาเสนอสนับสนุนจากหน่วยงานอื่น

(๒) ข้อสังเกต ข้อเสนอแนะ ผลจากการพัฒนา

(๒.๑) **ข้อสังเกต** จากการสำรวจข้อมูล การลงพื้นที่ในตำบล จะเห็นว่าประชาชนยังมีปัญหาที่จะต้องดำเนินการแก้ไขอยู่มาก ดังนี้ ด้านการศึกษา สาธารณสุข ความมั่นคงปลอดภัยในชีวิตและทรัพย์สิน การศาสนา ศิลปวัฒนธรรม ประเพณี กีฬา สถานที่ผ่อนหย่อนใจ สวัสดิการสังคม การเกษตร เศรษฐกิจ อุตสาหกรรม การพัฒนาอาชีพ เส้นทางคมนาคมขนส่ง/ไฟฟ้า/น้ำประปา/แหล่งน้ำเพื่ออุปโภค – บริโภค ด้านทรัพยากรและสิ่งแวดล้อม ขยะมูลฝอยและสิ่งปฏิกูล จากปัญหาด้านต่างๆ ประชาชนไม่สามารถแก้ไขปัญหาเองได้จึงต้องเสนอให้องค์กรปกครองส่วนท้องถิ่นแก้ไข ทำให้มีการเสนอโครงการเข้ามาเป็นจำนวนมาก ซึ่งงบประมาณขององค์กรปกครองส่วนท้องถิ่นนั้นมีจำกัดไม่เพียงพอต่อการจัดการได้

(๒.๒) **ข้อเสนอแนะ** จากข้อสังเกตดังกล่าว มีข้อเสนอแนะในการแก้ไขปัญหาต่างๆ ดังนี้ ปัญหาต่างๆ ที่ถูกเสนอมายังองค์กรปกครองส่วนท้องถิ่น นั้น ควรนำมาพิจารณาจัดลำดับความสำคัญโดยประชาคมท้องถิ่น ซึ่งมีหลายภาคส่วน ประกอบไปด้วย คณะกรรมการพัฒนาขององค์กรปกครองส่วนท้องถิ่น สมาชิกสภาท้องถิ่น ผู้นำหมู่บ้าน ตัวแทนส่วนราชการ รัฐวิสาหกิจ หน่วยงานที่เกี่ยวข้อง ประชาชนทั่วไป ร่วมกันพิจารณาจัดลำดับความสำคัญของโครงการ และพิจารณาบรรจุเข้าแผนพัฒนาท้องถิ่นต่อไป กรณีโครงการที่เกินศักยภาพที่ให้องค์กรปกครองส่วนท้องถิ่นเสนอขอรับการสนับสนุนจากหน่วยงานอื่น

(๒.๓) **ผลจากการพัฒนา** จากการพัฒนาที่ผ่านมาพบว่าองค์กรปกครองส่วนท้องถิ่นได้แก้ไขปัญหาให้กับประชาชนได้ในหลายเรื่อง และครอบคลุมทุกด้าน มีผลการประเมินอยู่ในเกณฑ์ที่ดี ประชาชนมีความพึงพอใจ แต่ก็ยังมีปัญหาที่จะต้องแก้ไขต่อไป ไม่ว่าจะเป็นด้านสิ่งแวดล้อมที่ยังมีการเผาหญ้า อ้อย ตอข้าวในช่วงเวลาเก็บเกี่ยว การเลี้ยงสัตว์ วัว ควาย หมู ที่ส่งกลิ่นเหม็นรำคาญ การพนันที่ยังมีในพื้นที่ เส้นทางคมนาคมยังไม่ครบ ผลการพัฒนาขององค์กรปกครองส่วนท้องถิ่นในปีที่ผ่านมา

ส่วนที่ ๔

การติดตามและประเมินผล

๔.๑ การติดตามและประเมินผลยุทธศาสตร์ขององค์กรปกครองส่วนท้องถิ่นในเขตจังหวัด

ตามพระราชบัญญัติกำหนดแผนและขั้นตอนการกระจายอำนาจให้แก่องค์กรปกครองส่วนท้องถิ่น พ.ศ. ๒๕๔๒ ได้กำหนดให้องค์กรปกครองส่วนท้องถิ่น มีอำนาจและหน้าที่ในการจัดทำแผนพัฒนาท้องถิ่นของตนเอง โดยในการจัดทำแผนพัฒนาขององค์กรปกครองส่วนท้องถิ่นนั้น จะต้องดำเนินการตามระเบียบกระทรวงมหาดไทย ว่าด้วยการจัดทำแผนพัฒนาขององค์กรปกครองส่วนท้องถิ่น พ.ศ. ๒๕๔๘ และที่แก้ไขเพิ่มเติมถึง (ฉบับที่ ๓) พ.ศ. ๒๕๖๑ ทั้งนี้ แผนพัฒนาท้องถิ่นจะต้องสอดคล้องกับแผนพัฒนาจังหวัด ยุทธศาสตร์การพัฒนาขององค์กรปกครองส่วนท้องถิ่นในเขตจังหวัด แผนพัฒนาอำเภอ แผนพัฒนาตำบล แผนพัฒนาหมู่บ้านหรือแผนชุมชน อันมีลักษณะเป็นการกำหนดรายละเอียดแผนงาน ดังนั้น จึงต้องมีการกำหนดยุทธศาสตร์การพัฒนาขององค์กรปกครองส่วนท้องถิ่นในเขตจังหวัดขึ้น ตามกระบวนการพิจารณาจากประชาคมท้องถิ่นระดับจังหวัด ร่วมกับคณะกรรมการพัฒนาองค์การบริหารส่วนจังหวัด คณะกรรมการประสานแผนพัฒนาท้องถิ่นระดับจังหวัด ผู้แทนองค์กรปกครองส่วนท้องถิ่นในเขตจังหวัด ร่วมกันจัดทำ ทบทวน หรือเปลี่ยนแปลงยุทธศาสตร์การพัฒนาขององค์กรปกครองส่วนท้องถิ่นในเขตจังหวัด เพื่อให้การจัดทำแผนพัฒนาขององค์กรปกครองส่วนท้องถิ่นเกิดประสิทธิภาพ ประสิทธิผล โดยนำยุทธศาสตร์การพัฒนาขององค์กรปกครองส่วนท้องถิ่นในเขตจังหวัดไปใช้เป็นแนวทางในการจัดทำแผนพัฒนาท้องถิ่นของตนเองได้ต่อไป และเพื่อให้สามารถบูรณาการกับแผนพัฒนาจังหวัด แผนปฏิบัติการประจำปีของจังหวัดและตอบสนองความต้องการของประชาชนอันจะนำไปสู่การจัดทำงบประมาณ ที่มีประสิทธิภาพในท้องถิ่นได้อย่างแท้จริง เป็นเครื่องมือในการพัฒนาท้องถิ่นให้เข้มแข็ง เกิดประโยชน์สูงสุดต่อประชาชนในท้องถิ่น

ดังนั้น องค์กรปกครองส่วนท้องถิ่น จึงต้องกำหนดยุทธศาสตร์การพัฒนาขององค์กรปกครองส่วนท้องถิ่นให้สอดคล้องยุทธศาสตร์การพัฒนาขององค์กรปกครองส่วนท้องถิ่นในเขตจังหวัด เพื่อนำไปสู่การบูรณาการร่วมกัน ให้เกิดความสอดคล้องกับแผนพัฒนาจังหวัด สามารถเชื่อมโยงไปสู่แผนพัฒนากลุ่มจังหวัด แผนพัฒนาภาค แผนพัฒนาเศรษฐกิจและสังคมแห่งชาติ ฉบับที่ ๑๒ แผนยุทธศาสตร์ชาติ ๒๐ ปี ไทยแลนด์ ๔.๐ และในการจัดทำแผนพัฒนาท้องถิ่น (พ.ศ. ๒๕๖๑ – ๒๕๖๕) แก้ไข เปลี่ยนแปลง และเพิ่มเติม ครั้งที่ ๑ จะต้องมีการติดตามและติดตามและประเมินผลยุทธศาสตร์เพื่อความสอดคล้องแผนพัฒนาท้องถิ่นขององค์กรปกครองส่วนท้องถิ่น ตามระเบียบกระทรวงมหาดไทย ว่าด้วยการจัดทำแผนขององค์กรปกครองส่วนท้องถิ่น พ.ศ. ๒๕๔๘ และที่แก้ไขเพิ่มเติมถึง (ฉบับที่ ๓) พ.ศ. ๒๕๖๑ โดยคณะกรรมการติดตามและประเมินผลแผนพัฒนาท้องถิ่นจะต้องดำเนินการให้คะแนนตามเกณฑ์ที่กำหนดไว้ ซึ่งเป็นส่วนหนึ่งของการติดตามและประเมินผลแผนพัฒนา โดยดำเนินการให้แล้วเสร็จภายในหกสิบวัน นับแต่วันที่ประกาศใช้งบประมาณรายจ่าย รายละเอียดแนวทางการพิจารณาตามหนังสือกระทรวงมหาดไทย ด่วนที่สุด ที่ มท ๐๘๑๐.๓/ว ๒๙๓๑ ลงวันที่ ๑๕ พฤษภาคม ๒๕๖๒ เรื่อง ชักซ้อมแนวทางการทบทวนแผนพัฒนาท้องถิ่น (พ.ศ. ๒๕๖๑ – ๒๕๖๕) ขององค์กรปกครองส่วนท้องถิ่น ดังนี้

แนวทางการพิจารณาการติดตามและประเมินผลยุทธศาสตร์
เพื่อความสอดคล้องแผนพัฒนาท้องถิ่นขององค์กรปกครองส่วนท้องถิ่น

ประเด็นการพิจารณา	คะแนน
๑. ข้อมูลสภาพทั่วไปและข้อมูลพื้นฐานขององค์กรปกครองส่วนท้องถิ่น	๒๐
๒. การวิเคราะห์สถานการณ์และศักยภาพ	๒๐
๓. ยุทธศาสตร์ประกอบด้วย	๖๐
๓.๑ ยุทธศาสตร์ขององค์กรปกครองส่วนท้องถิ่น	(๑๐)
๓.๒ ยุทธศาสตร์ขององค์กรปกครองส่วนท้องถิ่นในเขตจังหวัด	(๑๐)
๓.๓ ยุทธศาสตร์จังหวัด	(๑๐)
๓.๔ วิสัยทัศน์	(๕)
๓.๕ กลยุทธ์	(๕)
๓.๖ เป้าประสงค์ของแต่ละประเด็นกลยุทธ์	(๕)
๓.๗ จุดยืนทางยุทธศาสตร์	(๕)
๓.๘ แผนงาน	(๕)
๓.๙ ความเชื่อมโยงของยุทธศาสตร์ในภาพรวม	(๕)
รวมคะแนน	๑๐๐

แนวทางเบื้องต้นในการให้คะแนนแนวทางการพิจารณาการติดตามและประเมินผลยุทธศาสตร์
เพื่อความสอดคล้องแผนพัฒนาท้องถิ่นขององค์กรปกครองส่วนท้องถิ่น

ประเด็นการพิจารณา	รายละเอียดหลักเกณฑ์	คะแนนเต็ม	คะแนนที่ได้
๑. ข้อมูลสภาพทั่วไปและข้อมูลพื้นฐานขององค์กรปกครองส่วนท้องถิ่น	ควรประกอบด้วยข้อมูลดังนี้ (๑) ข้อมูลเกี่ยวกับด้านกายภาพ เช่น ที่ตั้งของหมู่บ้าน/ชุมชน/ตำบล ลักษณะภูมิประเทศ ลักษณะภูมิอากาศ ลักษณะของที่ดิน ลักษณะของแหล่งน้ำ ลักษณะของป่าไม้ ฯลฯ ด้านการเมือง/การปกครอง เช่น เขต การปกครองการเลือกตั้ง ฯลฯ	๒๐ (๓) หน้าที่๑	๓
	(๒) ข้อมูลเกี่ยวกับด้านการเมือง/การปกครอง เช่น เขตการปกครอง การเลือกตั้ง ฯลฯ ประชากร เช่น ข้อมูลเกี่ยวกับจำนวนประชากร และ ช่วงอายุและจำนวนประชากร ฯลฯ	(๒) หน้าที่๒	๒
	(๓) ข้อมูลเกี่ยวกับสภาพทางสังคม เช่น การศึกษา สาธารณสุข อาชญากรรม ยาเสพติด การสังคมสงเคราะห์	(๒) หน้าที่๓	๒
	(๔) ข้อมูลเกี่ยวกับระบบบริหารพื้นฐาน เช่น การคมนาคมขนส่ง การ ไฟฟ้า การประปา โทรศัพท์ ฯลฯ	(๒) หน้าที่๓	๒
	(๕) ข้อมูลเกี่ยวกับระบบเศรษฐกิจ เช่น การเกษตร การประมง การ ประสงค์สัตว์ การบริการ การท่องเที่ยว อุตสาหกรรม การพาณิชย์/กลุ่ม อาชีพแรงงาน ฯลฯ	(๒) หน้าที่๔	๒
	(๖) ข้อมูลเกี่ยวกับศาสนา ประเพณี วัฒนธรรม เช่น การนับถือศาสนา ประเพณี และงานประจำปี ภูมิปัญญาท้องถิ่น ภาษาถิ่น สินค้าพื้นเมือง และของที่ระลึก ฯลฯ และอื่นๆ	(๒) หน้าที่๔	๒
	(๗) ข้อมูลเกี่ยวกับทรัพยากรธรรมชาติ เช่น น้ำ ป่าไม้ ภูเขา คุณภาพ ของทรัพยากรธรรมชาติ ฯลฯ	(๒) หน้าที่๔	๒
	(๘) การสำรวจและจัดเก็บข้อมูลเพื่อการจัดทำแผนพัฒนาท้องถิ่นหรือ การใช้ข้อมูล จปฐ.	(๒) ทำ	๒
	(๙) การประชุมประชาคมท้องถิ่น รูปแบบ วิธีการ และการดำเนินการ ประชุมประชาคมท้องถิ่นโดยใช้กระบวนการร่วมคิด ร่วมทำ ร่วม ตัดสินใจ ร่วมตรวจสอบ ร่วมรับประโยชน์ ร่วมแก้ไขปัญหา ปรีกษาหารือ แลกเปลี่ยนเรียนรู้ เพื่อแก้ไขปัญหาสำหรับการพัฒนา ท้องถิ่นตามอำนาจหน้าที่ขององค์กรปกครองส่วนท้องถิ่น	(๓) ทำ	๓

ประเด็น การพิจารณา	รายละเอียดหลักเกณฑ์	คะแนน เต็ม	คะแนน ที่ได้
๒. การวิเคราะห์ สภาพการณ์และ ศักยภาพ	<p>ควรประกอบด้วยข้อมูลดังนี้</p> <p>(๑) การวิเคราะห์ที่ครอบคลุมความเชื่อมโยง ความสอดคล้องยุทธศาสตร์ จังหวัด ยุทธศาสตร์การพัฒนาขององค์กรปกครองส่วนท้องถิ่นในเขต จังหวัด ยุทธศาสตร์ขององค์กรปกครองส่วนท้องถิ่น นโยบายของ ผู้บริหารท้องถิ่น รวมถึงความเชื่อมโยงแผนยุทธศาสตร์ชาติ ๒๐ ปี แผนพัฒนาเศรษฐกิจและสังคมแห่งชาติ และ Thailand ๔.๐</p>	๒๐ (๕) หน้า๕	๕
	<p>(๒) การวิเคราะห์การใช้ผังเมืองรวมหรือผังเมืองเฉพาะและการบังคับ ใช้ผลของการบังคับใช้ สภาพการณ์ที่เกิดขึ้นต่อการพัฒนาท้องถิ่น</p>	(๓) หน้า๕๙	๓
	<p>(๓) การวิเคราะห์ทางสังคม เช่น ด้านแรงงาน การศึกษา สาธารณสุข ความยากจน อาชญากรรม ปัญหายาเสพติด เทคโนโลยี จารีต ประเพณี วัฒนธรรม ภูมิปัญญาท้องถิ่น เป็นต้น</p>	(๓) หน้า๕๙	๓
	<p>(๔) การวิเคราะห์ทางเศรษฐกิจ ข้อมูลด้านรายได้ครัวเรือน การส่งเสริม อาชีพ กลุ่มอาชีพ กลุ่มทางสังคม การพัฒนาอาชีพและกลุ่มต่างๆ สภาพทางเศรษฐกิจและความเป็นอยู่ทั่วไป เป็นต้น</p>	(๓) หน้า๕๙	๓
	<p>(๕) การวิเคราะห์สิ่งแวดล้อม พื้นที่สีเขียว ธรรมชาติต่างๆ ทาง ภูมิศาสตร์ กระบวนการหรือสิ่งที่เกิดขึ้น การประดิษฐ์ที่มีผลต่อ สิ่งแวดล้อมและการพัฒนา</p>	(๓) หน้า๕๙	๓
	<p>(๖) ผลการวิเคราะห์ศักยภาพเพื่อประเมินสถานภาพการพัฒนาใน ปัจจุบันและโอกาสการพัฒนาในอนาคตของท้องถิ่น ด้วยเทคนิค SWOT Analysis ที่อาจส่งผลต่อการดำเนินงานได้แก่ S-Strengit (จุด แข็ง) W-Weakness (จุดอ่อน) O-Opportunity (โอกาส) และT- Therat (อุปสรรค)</p>	(๓) หน้า๕๙	๓
๓. ยุทธศาสตร์ ๓.๑ ยุทธศาสตร์ของ องค์กรปกครองส่วน ท้องถิ่น ๓.๒ ยุทธศาสตร์ของ องค์กรปกครองส่วน ท้องถิ่นในเขตจังหวัด ๓.๓ ยุทธศาสตร์ จังหวัด	<p>ควรประกอบด้วยข้อมูลดังนี้ สอดคล้องกับสภาพสังคม เศรษฐกิจ สิ่งแวดล้อมของท้องถิ่น ประเด็นปัญหาการพัฒนาและแนวทางการ พัฒนาที่สอดคล้องกับยุทธศาสตร์ขององค์กรปกครองส่วนท้องถิ่น และ เชื่อมโยงหลักประชารัฐแผนยุทธศาสตร์ชาติ ๒๐ ปี แผนพัฒนา เศรษฐกิจและสังคมแห่งชาติ และ Thailand ๔.๐</p>	๖๐ (๑๐) หน้า ๕๔- ๕๘	๑๐
	<p>สอดคล้องและเชื่อมโยงกับสภาพสังคม เศรษฐกิจ สิ่งแวดล้อมของ ท้องถิ่น และยุทธศาสตร์จังหวัด และเชื่อมโยงหลักประชารัฐแผน ยุทธศาสตร์ชาติ ๒๐ ปี แผนพัฒนาเศรษฐกิจและสังคมแห่งชาติและ Thailand ๔.๐</p>	(๑๐) หน้า ๕๔- ๕๘	๑๐
	<p>สอดคล้องกับแผนพัฒนากลุ่มจังหวัด ยุทธศาสตร์พัฒนาภาค แผนพัฒนาเศรษฐกิจและสังคมแห่งชาติ แผนการบริหารราชการ แผ่นดิน นโยบาย/ยุทธศาสตร์ คสช. และนโยบายรัฐบาล หลักประชา รัฐ แผนยุทธศาสตร์ชาติ ๒๐ ปี และThailand ๔.๐</p>	(๑๐) หน้า ๕๔- ๕๘	๑๐

ประเด็นการพิจารณา	รายละเอียดหลักเกณฑ์	คะแนนเต็ม	คะแนนที่ได้
๓.๔ วิสัยทัศน์	วิสัยทัศน์ ซึ่งมีลักษณะแสดงสถานภาพที่องค์กรปกครองส่วนท้องถิ่นต้องการจะเป็นหรือบรรลุถึงอนาคตอย่างชัดเจน สอดคล้องกับโอกาสและศักยภาพที่เป็นลักษณะเฉพาะขององค์กรปกครองส่วนท้องถิ่นและสัมพันธ์กับโครงการพัฒนา	(๕) หน้า๕๔	๕
๓.๕ กลยุทธ์	แสดงให้เห็นช่องทาง วิธีการ ภารกิจหรือสิ่งที่ต้องทำตามอำนาจหน้าที่ขององค์กรปกครองส่วนท้องถิ่นที่จะนำไปสู่การบรรลุวิสัยทัศน์ หรือแสดงให้เห็นถึงความชัดเจนในสิ่งที่จะดำเนินการให้บรรลุวิสัยทัศน์นั้น	(๕) หน้า๕๔-๕๘	๕
๓.๖ เป้าประสงค์ของแต่ละประเด็นกลยุทธ์	เป้าประสงค์ของแต่ละประเด็นกลยุทธ์มีความสอดคล้องและสนับสนุนต่อกิจกรรมที่จะเกิดขึ้น มุ่งหมายสิ่งหนึ่งสิ่งใดที่ชัดเจน	(๕) หน้า๕๔	๕
๓.๗ จุดยืนทางยุทธศาสตร์ (Positioning)	ความมุ่งมั่นอันแน่วแน่ในการวางแผนพัฒนาท้องถิ่น เพื่อให้บรรลุวิสัยทัศน์ขององค์กรปกครองส่วนท้องถิ่น ซึ่งเกิดจากศักยภาพของพื้นที่จริง ที่จะนำไปสู่ผลสำเร็จทางยุทธศาสตร์	(๕) หน้า๕๘	๕
๓.๘ แผนงาน	แผนงานหรือจุดมุ่งหมายเพื่อการพัฒนาในอนาคต กำหนดจุดมุ่งหมายในเรื่องใดเรื่องหนึ่งหรือแผนงานที่เกิดจากเป้าประสงค์ ตัวชี้วัด ค่าเป้าหมาย กลยุทธ์ จุดยืนทางยุทธศาสตร์ขององค์กรปกครองส่วนท้องถิ่นที่มีความชัดเจน นำไปสู่การทำโครงการพัฒนาท้องถิ่นในแผนพัฒนาท้องถิ่น โดยระบุแผนงานและความเชื่อมโยงดังกล่าว	(๕) หน้า๖๑	๕
๓.๙ ความเชื่อมโยงของยุทธศาสตร์ในภาพรวม	ความเชื่อมโยงองค์รวมที่นำไปสู่การพัฒนาท้องถิ่นที่เกิดผลผลิต/โครงการจากแผนยุทธศาสตร์ชาติ ๒๐ ปี แผนพัฒนาเศรษฐกิจและสังคมแห่งชาติ ฉบับที่ ๑๒ Thailand ๔.๐ แผนพัฒนาภาค/แผนพัฒนากลุ่มจังหวัด /แผนพัฒนาจังหวัดยุทธศาสตร์การพัฒนาขององค์กรปกครองส่วนท้องถิ่นในเขตจังหวัด และยุทธศาสตร์ขององค์กรปกครองส่วนท้องถิ่น	(๕) หน้า๖๐	๕
รวมคะแนน		๑๐๐	๑๐๐

๔.๒ การติดตามและประเมินผลโครงการขององค์กรปกครองส่วนท้องถิ่น

ในการจัดทำแผนพัฒนาท้องถิ่น (พ.ศ. ๒๕๖๑-๒๕๖๕) แก้ไข เปลี่ยนแปลง และเพิ่มเติม ครั้งที่ ๑ ขององค์กรปกครองส่วนท้องถิ่น จะต้องมีการติดตามและประเมินผลโครงการขององค์กรปกครองส่วนท้องถิ่นเพื่อความสอดคล้องแผนพัฒนาท้องถิ่น ตามระเบียบกระทรวงมหาดไทย ว่าด้วยการจัดทำแผนขององค์กรปกครองส่วนท้องถิ่น พ.ศ. ๒๕๔๘ และที่แก้ไขเพิ่มเติมถึง (ฉบับที่ ๓) พ.ศ. ๒๕๖๑ โดยคณะกรรมการติดตามและประเมินผลแผนพัฒนาท้องถิ่น จะต้องดำเนินการให้คะแนนตามเกณฑ์ที่กำหนดไว้ ซึ่งเป็นส่วนหนึ่งของการติดตามและประเมินผลแผนพัฒนา โดยดำเนินการให้แล้วเสร็จภายในหกสิบวัน นับแต่วันที่ประกาศใช้งบประมาณรายจ่าย รายละเอียดแนวทางการพิจารณาตามหนังสือกระทรวงมหาดไทย ด่วนที่สุด ที่ มท ๐๘๑๐.๓/ว ๒๙๓๑ ลงวันที่ ๑๕ พฤษภาคม ๒๕๖๒ เรื่อง ชักซ้อมแนวทางการทบทวนแผนพัฒนาท้องถิ่น (พ.ศ. ๒๕๖๑ - ๒๕๖๕) ขององค์กรปกครองส่วนท้องถิ่น ดังนี้

**แนวทางการพิจารณาการติดตามและประเมินผลโครงการ
เพื่อความสอดคล้องแผนพัฒนาท้องถิ่น (พ.ศ. ๒๕๖๑ - ๒๕๖๕) แก้ไข เปลี่ยนแปลง และเพิ่มเติม ครั้งที่ ๑
ขององค์กรปกครองส่วนท้องถิ่น**

ประเด็นการพิจารณา	คะแนน
๑. การสรุปสถานการณ์การพิจารณา	๑๐
๒. การประเมินผลการนำแผนพัฒนาท้องถิ่นสี่ปีไปปฏิบัติในเชิงปริมาณ	๑๐
๓. การประเมินผลการนำแผนพัฒนาท้องถิ่นสี่ปีไปปฏิบัติในเชิงคุณภาพ	๑๐
๔. แผนงานและยุทธศาสตร์การพิจารณา	๑๐
๕. โครงการพัฒนา ประกอบด้วย	๖๐
๕.๑ ความชัดเจนของชื่อโครงการ	(๕)
๕.๒ กำหนดวัตถุประสงค์สอดคล้องกับโครงการ	(๕)
๕.๓ เป้าหมาย (ผลผลิตของโครงการ) มีความชัดเจนนำไปสู่การตั้งงบประมาณได้ถูกต้อง	(๕)
๕.๔ โครงการมีความสอดคล้องกับแผนยุทธศาสตร์ชาติ ๒๐ ปี	(๕)
๕.๕ เป้าหมาย (ผลผลิตของโครงการ) มีความสอดคล้องกับแผนพัฒนาเศรษฐกิจและสังคมแห่งชาติ	(๕)
๕.๖ โครงการมีความสอดคล้องกับ Thailand ๔.๐	(๕)
๕.๗ โครงการสอดคล้องกับยุทธศาสตร์จังหวัด	(๕)
๕.๘ โครงการแก้ไขปัญหาความยากจนหรือการเสริมสร้างให้ประเทศชาติมั่นคง มั่งคั่ง ยั่งยืน ภายใต้หลักปรัชญา	(๕)
๕.๙ งบประมาณ มีความสอดคล้องกับเป้าหมาย (ผลผลิตของโครงการ)	(๕)
๕.๑๐ มีการประมาณการราคาถูกต้องตามหลักวิธีการงบประมาณ	(๕)
๕.๑๑ มีการกำหนดตัวชี้วัด (KPI) และสอดคล้องกับวัตถุประสงค์และผลคาดว่าจะได้รับ	(๕)
๕.๑๒ ผลที่คาดว่าจะได้รับ สอดคล้องกับวัตถุประสงค์	(๕)
รวมคะแนน	๑๐๐

แนวทางเบื้องต้นในการให้คะแนนแนวทางการพิจารณาการติดตามและประเมินผลโครงการ
เพื่อความสอดคล้องแผนพัฒนาท้องถิ่น (พ.ศ. ๒๕๖๑ - ๒๕๖๕) แก้ไข เปลี่ยนแปลง และเพิ่มเติม ครั้งที่ ๑
ขององค์กรปกครองส่วนท้องถิ่น

ประเด็น การพิจารณา	รายละเอียดหลักเกณฑ์	คะแนน เต็ม	คะแนน ที่ได้
๑. การสรุป สถานการณ์การ พัฒนา	เป็นการวิเคราะห์กรอบการจัดทำยุทธศาสตร์ขององค์กรปกครอง ส่วนท้องถิ่น (ใช้การวิเคราะห์ SWOT Analysis/Demand (Demand Analysis)/Global Demand และ Trend ปัจจัยและ สถานการณ์การเปลี่ยนแปลงที่มีผลต่อการพัฒนา อย่างน้อยต้อง ประกอบด้วยวิเคราะห์ศักยภาพด้านเศรษฐกิจ, ด้านสังคม, ด้าน ทรัพยากรธรรมชาติและสิ่งแวดล้อม)	๑๐	๑๐
๒. การประเมินผลการ นำแผนพัฒนาท้องถิ่น สู่ปฏิบัติในเชิง ปริมาณ	๑) การควบคุมที่มีตัวเลขต่างๆ เพื่อนำมาใช้วัดผลในเชิงปริมาณ เช่น การวัดจำนวนโครงการ กิจกรรม งานต่างๆ ก็คือผลผลิตนั่นเอง ว่าเป็นไปตามที่ตั้งเป้าหมายเอาไว้หรือไม่จำนวนที่ดำเนินการจริง ตามที่ได้กำหนดไว้เท่าไร จำนวนที่ไม่สามารถดำเนินการได้มีจำนวน เท่าไร สามารถอธิบายได้ตามหลักประสิทธิภาพ (Efficiency) ของ การพัฒนาท้องถิ่นตามอำนาจหน้าที่ที่ได้กำหนดไว้ ๒) วิเคราะห์ผลกระทบ/สิ่งที่กระทบ (Impact) โครงการที่ ดำเนินการในเชิงปริมาณ (Qualitative)	๑๐	๑๐
๓. การประเมินผลการ นำแผนพัฒนาท้องถิ่น สู่ปฏิบัติในเชิง คุณภาพ	๑) การประเมินประสิทธิผลของแผนพัฒนาในเชิงคุณภาพคือการ นำเอาเทคนิคๆ มาใช้เพื่อวัดค่าภารกิจ โครงการ กิจกรรม งานต่างๆ ที่ดำเนินการในพื้นที่นั้นๆ ตรงต่อความต้องการของประชาชน หรือไม่และเป็นไปตามอำนาจหน้าที่หรือไม่ ประชาชนพึงพอใจ หรือไม่ สิ่งของ วัสดุ ครุภัณฑ์ การดำเนินการต่างๆ มีสภาพหรือ ลักษณะถูกต้อง คงทน ถาวร สามารถใช้ได้ตามวัตถุประสงค์ หรือไม่ ซึ่งเป็นไปตามหลักประสิทธิผล (Effectiveness) ผลการ ปฏิบัติราชการตามที่บรรลุวัตถุประสงค์ และเป้าหมายของ แผนปฏิบัติราชการตามที่ได้รับงบประมาณมาดำเนินการ รวมถึง สามารถเทียบเคียงกับส่วนราชการหรือหน่วยงาน ๒) วิเคราะห์ผลกระทบ/สิ่งที่กระทบ (Impact) โครงการที่ ดำเนินการในเชิงคุณภาพ (Qualitative)	๑๐	๑๐
๔. แผนงานและ ยุทธศาสตร์การพัฒนา	๑) วิเคราะห์แผนงาน งาน ที่เกิดจากด้านต่างๆ มีความสอดคล้อง กับยุทธศาสตร์ขององค์กรปกครองส่วนท้องถิ่นในมิติต่างๆ จน นำไปสู่การจัดทำโครงการพัฒนาท้องถิ่นโดยใช้ SWOT Analysis/Demand (Demand Analysis)/Global Demand/ Trend หรือหลักการบูรณาการ (Integration) กับองค์กรปกครอง ส่วนท้องถิ่นที่มีพื้นที่ติดต่อกัน ๒) วิเคราะห์แผนงาน งาน ที่เกิดจากด้านต่างๆ ที่สอดคล้องกับการ แก้ไขปัญหาความยากจน หลักปรัชญา	๑๐	๑๐

ประเด็น การพิจารณา	รายละเอียดหลักเกณฑ์	คะแนน เต็ม	คะแนน ที่ได้
<p>๕. โครงการพัฒนา</p> <p>๕.๑ ความชัดเจน ของชื่อโครงการ</p>	<p>ควรประกอบด้วยข้อมูลดังนี้</p> <p>เป็นโครงการที่มีวัตถุประสงค์สนองต่อยุทธศาสตร์การพัฒนาขององค์กร ปกครองส่วนท้องถิ่นและดำเนินการเพื่อให้การพัฒนาบรรลุตามวิสัยทัศน์ ขององค์กรปกครองส่วนท้องถิ่นที่กำหนดไว้ ชื่อโครงการมีความชัดเจน มุ่ง ไปเรื่องใดเรื่องหนึ่ง อ่านแล้วเข้าใจได้ว่าจะพัฒนาอะไรในอนาคต</p>	<p>๖๐ (๕)</p>	<p>๕</p>
<p>๕.๒ กำหนด วัตถุประสงค์ สอดคล้องกับ โครงการ</p>	<p>มีวัตถุประสงค์ชัดเจน (clear objective) โครงการต้องกำหนด วัตถุประสงค์สอดคล้องกับความเป็นมาของโครงการ สอดคล้องกับ หลักการและเหตุผล วิธีการดำเนินงานต้องสอดคล้องกับวัตถุประสงค์ มี ความเป็นไปได้ชัดเจน มีลักษณะเฉพาะเจาะจง</p>	<p>(๕)</p>	<p>๕</p>
<p>๕.๓ เป้าหมาย (ผลผลิตของ โครงการ) มีความ ชัดเจนนำไปสู่การตั้ง งบประมาณได้ ถูกต้อง</p>	<p>สภาพที่ยากให้เกิดขึ้นในอนาคตเป็นทิศทางที่ต้องไปให้ถึงเป้าหมายต้อง ชัดเจน สามารถระบุจำนวนเท่าไร กลุ่มเป้าหมายคืออะไร มีผลผลิต อย่างไร กลุ่มเป้าหมาย พื้นที่ดำเนินงาน และระยะเวลาดำเนินงานอธิบาย ให้ชัดเจนว่าโครงการนี้จะทำที่ไหน เริ่มต้นในช่วงเวลาใดและจบลงเมื่อไร ใครคือกลุ่มเป้าหมายของโครงการ หากกลุ่มเป้าหมายมีหลายกลุ่ม ให้ บอกชัดเจนไปว่าใครคือกลุ่มเป้าหมายหลัก ใครคือกลุ่มเป้าหมายรอง</p>	<p>(๕)</p>	<p>๕</p>
<p>๕.๔ โครงการมีความ สอดคล้องกับแผน ยุทธศาสตร์ ๒๐ ปี</p>	<p>โครงการสอดคล้องกับ (๑) ความมั่นคง (๒) การสร้างความสามารถในการ แข่งขัน (๓) การพัฒนาเสริมสร้างศักยภาพคน (๔) การสร้างโอกาสความ เสมอภาคและเท่าเทียมกันทางสังคม (๕) การสร้างการเติบโตบนคุณภาพ ชีวิตที่เป็นมิตรต่อสิ่งแวดล้อม (๖) การปรับสมดุลและพัฒนาระบบการ บริหารจัดการภาครัฐ เพื่อให้เกิดความมั่นคง มั่งคั่ง ยั่งยืน</p>	<p>(๕)</p>	<p>๕</p>
<p>๕.๕ เป้าหมาย (ผลผลิตของ โครงการ) มีความ สอดคล้องกับ แผนพัฒนาเศรษฐกิจ และสังคมแห่งชาติ</p>	<p>โครงการมีความสอดคล้องแผนพัฒนาเศรษฐกิจและสังคมแห่งชาติฉบับที่ ๑๒ โดย (๑) ยึดหลักปรัชญาเศรษฐกิจพอเพียง (๒) ยึดคนเป็นศูนย์กลาง พัฒนา (๓) ยึดวิสัยทัศน์ภายใต้ยุทธศาสตร์ชาติ ๒๐ ปี (๔) ยึดเป้าหมาย อนาคตประเทศไทย ๒๕๗๙ (๕) ยึดหลักการนำไปสู่ปฏิบัติให้เกิดผล สัมฤทธิ์อย่างจริงจังใน ๕ ปีที่ต่อยอดไปสู่ผลสัมฤทธิ์ที่เป็นเป้าหมายระยะ ยาว ภายใต้แนวทางการพัฒนา (๑) การยกระดับศักยภาพการแข่งขันและ การหลุดพ้นกับดักรายได้ปานกลางสู่รายได้สูง (๒) การพัฒนาศักยภาพคน ตามช่วงวัยและการปฏิรูประบบเพื่อสร้างสังคมสูงวัยอย่างมีคุณภาพ (๓) การลดความเหลื่อมล้ำทางสังคม (๔) การรองรับการเชื่อมโยงภูมิภาคและ ความเป็นเมือง (๕) การสร้างความเจริญเติบโตทางเศรษฐกิจและสังคม อย่างเป็นมิตรกับสิ่งแวดล้อม (๖) การบริหารราชการแผ่นดินที่มี ประสิทธิภาพ</p>	<p>(๕)</p>	<p>๕</p>

ประเด็น การพิจารณา	รายละเอียดหลักเกณฑ์	คะแนน เต็ม	คะแนน ที่ได้
๕.๖ โครงการมีความ สอดคล้อง	โครงการมีลักษณะหรือสอดคล้องกับการปรับเปลี่ยนโครงสร้างเศรษฐกิจ ไปสู่ Value-Based Economy หรือเศรษฐกิจที่ขับเคลื่อนด้วยนวัตกรรม ทำน้อย ได้มาก เช่น (๑) เปลี่ยนจากการผลิตสินค้า โภคภัณฑ์ไปสู่สินค้า เชิงนวัตกรรม (๒) เปลี่ยนจากการขับเคลื่อนประเทศด้วย ภาคอุตสาหกรรม ไปสู่การขับเคลื่อนด้วยเทคโนโลยี ความคิดสร้างสรรค์ และนวัตกรรม (๓) เปลี่ยนจากการเน้นภาคการผลิตสินค้าไปสู่การเน้น ภาคบริการมากขึ้น รวมถึงโครงการที่เติมเต็มด้วยวิทยาการ ความคิด สร้างสรรค์ นวัตกรรม วิทยาศาสตร์ เทคโนโลยี และการวิจัยและพัฒนา แล้วต่อยอดความได้เปรียบเชิงเปรียบเทียบ เช่น ด้านการเกษตร เทคโนโลยีชีวภาพ สาธารณสุข วัฒนธรรม ฯลฯ	(๕)	๕
๕.๗ โครงการ สอดคล้องกับ ยุทธศาสตร์จังหวัด	โครงการพัฒนาท้องถิ่นมีความสอดคล้องกับห้วงระยะเวลาของ แผนพัฒนาจังหวัดที่ได้กำเนิดขึ้น เพื่อขับเคลื่อนการพัฒนาท้องถิ่นเสมือน หนึ่งการขับเคลื่อนการพัฒนาจังหวัด ซึ่งไม่สามารถแยกส่วนใดส่วนหนึ่ง ออกจากกันได้ นอกจากนี้โครงการพัฒนาท้องถิ่นต้องเป็นโครงการ เชื่อมต่อหรือเดินทางไปด้วยกันกับยุทธศาสตร์จังหวัดที่ได้กำหนดขึ้นเป็น ปัจจุบัน	(๕)	๕
๕.๘ โครงการแก้ไข ปัญหาความยากจน หรือการเสริมสร้างให้ ประเทศชาติมั่นคง มั่งคั่ง ยั่งยืน ภายใต้ หลักปรัชชารัฐ	เป็นโครงการที่ดำเนินการภายใต้พื้นฐานความพอเพียงที่ประชาชน ดำเนินการเองหรือร่วมดำเนินการ เป็นโครงการต่อยอดและขยายได้ เป็น โครงการที่ประชาชนต้องการเพื่อให้เกิดความยั่งยืน ซึ่งมีลักษณะที่จะให้ ท้องถิ่นมีความมั่นคง มั่งคั่ง ยั่งยืน เป็นท้องถิ่นที่พัฒนาแล้วด้วยการ พัฒนาปรัชญาเศรษฐกิจพอเพียง	(๕)	๕
๕.๙ งบประมาณมี ความสอดคล้องกับ เป้าหมาย(ผลผลิต ของโครงการ)	งบประมาณโครงการพัฒนาต้องคำนึงถึงหลักสำคัญ ๕ ประการในการ จัดทำโครงการได้แก่ (๑) ความประหยัด (Economy) (๒) ความมี ประสิทธิภาพ (Efficiency) (๓) ความมีประสิทธิภาพ (Effectiveness) (๔) ความยุติธรรม (Equity) (๕) ความโปร่งใส (Transparency)	(๕)	๕
๕.๑๐ มีการประมาณ การราคาถูกต้องตาม หลักวิธีการ งบประมาณ	การประมาณราคาเพื่อการพัฒนาต้องให้สอดคล้องกับโครงการถูกต้อง ตามหลักวิชาการทางช่าง หลักของราคากลาง ราคากลางท้องถิ่น มีความ โปร่งใสในการกำหนดราคาและตรวจสอบในเชิงประจักษ์	(๕)	๕

ประเด็น การพิจารณา	รายละเอียดหลักเกณฑ์	คะแนน เต็ม	คะแนน ที่ได้
๕.๑๑ มีการกำหนดตัวชี้วัด (KPI) และ สอดคล้องกับวัตถุประสงค์และผลที่ คาดว่าจะได้รับ	มีการกำหนดตัวชี้วัดผลงาน (Key Performancy Indicator : KPI) ที่ สามารถวัดได้ (measurable) ใช้บอกประสิทธิผล (effectiveness) ใช้บอกประสิทธิภาพ (efficiency) ได้ เช่น การกำหนดความ พึงพอใจ การกำหนดร้อยละ การกำหนดอันเกิดจากผลของ วัตถุประสงค์ที่เกิดที่สิ่งที่ได้รับ (การคาดการณ์ คาดว่าจะได้รับ)	(๕)	๕
๕.๑๒ ผลที่คาดว่าจะ ได้รับสอดคล้องกับ วัตถุประสงค์	ผลที่ได้รับเป็นสิ่งที่เกิดขึ้นได้จริงจากการดำเนินการตามโครงการ พัฒนาซึ่งสอดคล้องกับวัตถุประสงค์ที่ตั้งไว้ การได้ผลหรือผลที่ เกิดขึ้นจะต้องเท่ากับวัตถุประสงค์หรือมากกว่าวัตถุประสงค์ ซึ่งการ เขียนวัตถุประสงค์ควรคำนึงถึง (๑) ความเป็นไปได้และมีความ เฉพาะเจาะจง ในการดำเนินงานตามโครงการ (๒) วัดและ ประเมินผลดับของความสำเร็จได้ (๓) ระบุสิ่งที่ต้องการดำเนินงาน อย่างชัดเจนและเฉพาะเจาะจงมากที่สุดและสามารถปฏิบัติได้ (๔) เป็นเหตุเป็นผล สอดคล้องกับความเป็นจริง (๕) ส่งผลต่อการป้ บอกรเวลาได้	(๕)	๕
รวมคะแนน		๑๐๐	

๔.๓ สรุปผลการพัฒนาท้องถิ่นในภาพรวม

ในการจัดทำแผนพัฒนาท้องถิ่น (พ.ศ. ๒๕๖๑-๒๕๖๕) แก้ไข เปลี่ยนแปลงและเพิ่มเติม ครั้งที่ ๑ ขององค์การปกครองส่วนท้องถิ่น ก็เพื่อใช้เป็นเครื่องมือในการพัฒนา เป็นแนวทางในการบริหารพัฒนาท้องถิ่นให้บรรลุตามวัตถุประสงค์และเป้าหมาย เกิดประสิทธิภาพประสิทธิผลสูงสุดในการแก้ไขปัญหาให้กับประชาชน ก่อให้เกิดประโยชน์และสามารถตอบสนองความต้องการพัฒนาของประชาชน โดยพิจารณาบรรจุโครงการในงบประมาณรายจ่ายประจำปี งบประมาณรายจ่ายเพิ่มเติม และงบประมาณจากเงินสะสม โดยจะต้องมีการติดตามและประเมินผลแผนพัฒนาตามระเบียบกระทรวงมหาดไทย ว่าด้วยการจัดทำแผนพัฒนาขององค์การปกครองส่วนท้องถิ่น พ.ศ. ๒๕๔๘ และที่แก้ไขเพิ่มเติมถึง (ฉบับที่ ๓) พ.ศ. ๒๕๖๑ เป็นการสรุปผลในภาพรวมของท้องถิ่น เป็นการติดตามผลการนำยุทธศาสตร์ขององค์การปกครองส่วนท้องถิ่น ว่าเกิดผลทั้งในเชิงปริมาณ และเชิงคุณภาพ อย่างไร ซึ่งสามารถวัดผลได้ทั้งเชิงสถิติต่างๆ ตาราง กราฟ และการพรรณนา

(๑.๒) การวัดผลในเชิงคุณภาพ (Quality)

การจัดผลเชิงคุณภาพ ใช้การสำรวจความพึงพอใจในการวัดผลเชิงคุณภาพโดยภาพรวม โดยได้มีการประเมินความพึงพอใจ ซึ่งการประเมินความพึงพอใจทำให้ทราบถึงผลเชิงคุณภาพในการดำเนินงานของเทศบาลในภาพรวม

โดยเครื่องมือที่ใช้ในการประเมินความพึงพอใจ มีดังนี้

แบบที่ ๓/๓ แบบประเมินความพึงพอใจต่อผลการดำเนินงานขององค์การปกครองส่วนท้องถิ่น

แบบที่ ๓/๔ แบบประเมินความพึงพอใจของผู้รับบริการในงานบริการขององค์การปกครองส่วนท้องถิ่น (ให้หน่วยงานภายนอกดำเนินการ)

๔.๔ ข้อเสนอแนะในการจัดทำแผนพัฒนาท้องถิ่นในอนาคต

(๑) ผลกระทบนำไปสู่ออนาคต

(๑.๑) ปัญหาสาธารณสุขต่างๆ ที่เกิดขึ้นในองค์การปกครองส่วนท้องถิ่น อันได้แก่ ภัยแล้ง วาตภัย น้ำท่วม อัคคีภัย ที่เกิดขึ้นและส่งผลกระทบต่อประชาชนในพื้นที่ เกิดความเสียหายทั้งชีวิตและทรัพย์สิน แนวทางการแก้ไข คือพิจารณาวางแผนการดำเนินการป้องกัน ก่อนเกิดเหตุ ระหว่างเกิดเหตุ หลังเกิดเหตุ บรรจุแผนงาน โครงการ กิจกรรม การให้ความช่วยเหลือต่างๆ จัดตั้งศูนย์ช่วยเหลือประชาชนขององค์การปกครองส่วนท้องถิ่น เพื่อสามารถดำเนินการได้ทันที่

(๑.๒) ปัญหาโรคระบาดที่เกิดจากคน เกิดจากสัตว์ ที่ส่งผลอันตราย หรือคร่าต่อชีวิตประชาชน และสัตว์ต่างๆ ในตำบล ซึ่งได้แก่ โรคไข้หวัดใหญ่ ไข้หวัดนก โรคมือ เท้า ปาก ที่เกิดขึ้นกับเด็กๆ โรคพิษสุนัขบ้า แนวทางการแก้ไขปัญหา คือ ฝึกอบรม ประชาสัมพันธ์ รมรงค์การป้องกัน ลงพื้นที่ระงับการเกิดโรคระบาด การทำลาย การรักษา

(๑.๓) ปัญหาประชาชนมีรายได้น้อย การศึกษาต่ำ ประชาชนในตำบลยังมีคนรายได้น้อย มีหนี้สินเยอะ ไม่เพียงพอในการดำรงชีวิต ค่าครองชีพสูง แนวทางการแก้ไขปัญหา ให้ความรู้เกี่ยวกับการประกอบอาชีพ สาธิตการประกอบอาชีพ ช่วยเหลือประชาชนซ่อมแซมบ้านคนจน ผู้มีรายได้น้อย ส่งเสริมด้านการศึกษาโดยการจัดการบริการสาธารณสุขด้านการศึกษา การจัดตั้งศูนย์พัฒนาเด็กเล็ก สนับสนุนกิจกรรมต่างๆ ให้กับเด็กนักเรียน จ้างเด็กนักเรียนในช่วงปิดภาคเรียนเพื่อมีรายได้

(๑.๔) ปัญหายาเสพติดในตำบล ในพื้นที่ยังไม่พบว่ามีการค้ายาเสพติด และยังไม่พบรายงานว่ามีผู้ติดยาเสพติด แต่เพื่อเป็นการป้องกัน มีแนวทางการป้องกัน โดยการลงพื้นที่ค้นหา การรณรงค์ป้องกัน การให้ความรู้กับประชาชนได้ทราบถึงโทษของยาเสพติด

(๑.๕) ปัญหาการสัญจรไปมาของประชาชนในตำบล เนื่องจาก ในตำบลด้านโครงสร้างพื้นฐาน เส้นทางคมนาคมบางหมู่บ้านยังเป็น ถนนดิน ถนนลูกรัง ช่วงฤดูฝนถนนลื่น เป็นหลุมเป็นบ่อ เกิดปัญหาในการสัญจรไปมาของประชาชน เสี่ยงต่อการเกิดอุบัติเหตุ การคมนาคมล่าช้า แนวทางการแก้ไข จัดทำแผนงาน โครงการก่อสร้างถนนในเส้นทางสำคัญ พิจารณาเสนอสนับสนุนจากหน่วยงานอื่น

(๒) ข้อสังเกต ข้อเสนอแนะ ผลจากการพัฒนา

(๒.๑) ข้อสังเกต จากการสำรวจข้อมูล การลงพื้นที่ในตำบล จะเห็นว่าประชาชนยังมีปัญหาที่จะต้องดำเนินการแก้ไขอยู่มาก ดังนี้ ด้านการศึกษา สาธารณสุข ความมั่นคงปลอดภัยในชีวิตและทรัพย์สิน การศาสนา ศิลปวัฒนธรรม ประเพณี กีฬา สถานที่ผ่อนหย่อนใจ สวัสดิการสังคม การเกษตร เศรษฐกิจ อุตสาหกรรม การพัฒนาอาชีพ เส้นทางคมนาคมขนส่ง/ไฟฟ้า/น้ำประปา/แหล่งน้ำเพื่ออุปโภค – บริโภค ด้านทรัพยากรและสิ่งแวดล้อม ขยะมูลฝอยและสิ่งปฏิกูล จากปัญหาด้านต่างๆ ประชาชนไม่สามารถแก้ไขปัญหาเองได้จึงต้องเสนอให้องค์กรปกครองส่วนท้องถิ่นแก้ไข ทำให้มีการเสนอโครงการเข้ามาเป็นจำนวนมาก ซึ่งงบประมาณขององค์กรปกครองส่วนท้องถิ่นนั้นมีจำกัดไม่เพียงพอต่อการจัดการได้

(๒.๒) ข้อเสนอแนะ จากข้อสังเกตดังกล่าว มีข้อเสนอแนะในการแก้ไขปัญหาต่างๆ ดังนี้ ปัญหาต่างๆ ที่ถูกเสนอมายังองค์กรปกครองส่วนท้องถิ่น นั้น ควรนำมาพิจารณาจัดลำดับความสำคัญโดยประชาคมท้องถิ่น ซึ่งมีหลายภาคส่วน ประกอบไปด้วย คณะกรรมการพัฒนาขององค์กรปกครองส่วนท้องถิ่น สมาชิกสภาท้องถิ่น ผู้นำหมู่บ้าน ตัวแทนส่วนราชการ รัฐวิสาหกิจ หน่วยงานที่เกี่ยวข้อง ประชาชนทั่วไป ร่วมกันพิจารณาจัดลำดับความสำคัญของโครงการ และพิจารณาบรรจุเข้าแผนพัฒนาท้องถิ่นต่อไป กรณีโครงการที่เกินศักยภาพที่ให้องค์กรปกครองส่วนท้องถิ่นเสนอขอรับการสนับสนุนจากหน่วยงานอื่น

(๒.๓) ผลจากการพัฒนา จากการพัฒนาที่ผ่านมาพบว่าองค์กรปกครองส่วนท้องถิ่น ได้แก้ไขปัญหาให้กับประชาชนได้ในหลายเรื่อง และครอบคลุมทุกด้าน มีผลการประเมินอยู่ในเกณฑ์ที่ดี ประชาชนมีความพึงพอใจ แต่ก็ยังมีปัญหาที่จะต้องแก้ไขต่อไป ไม่ว่าจะเป็นด้านสิ่งแวดล้อมที่ยังมีการเผาหญ้า อ้อย ตอข้าวในช่วงเวลาเก็บเกี่ยว การเลี้ยงสัตว์ วัว ควาย หมู ที่ส่งกลิ่นเหม็นรำคาญ การพนันที่ยังมีในพื้นที่ เส้นทางคมนาคมยังไม่ครบ ผลการพัฒนาขององค์กรปกครองส่วนท้องถิ่นในปีที่ผ่านมา
